Edición de 40 páginas

AGENCIA EN EL EXTERIOR:
NUEVA YORK: 165, BROADWAY
OFICINA PRINCIPAL: AGUSTINAS 1269

LA NACION

Precio único en todo el país:
VEINTE CENTAVOS

SUSCRICIONES:
Por un año: $ 50.00 - Por seis meses: $ 26.00
Por tres meses: $ 14 - Por un año exterior: $ 110

AÑO VI

Santiago de Chile, Domingo 3 de Diciembre de 1922

Núm. 2.150

LLUVIA DE PRIMAVERA

por Delis Negrón

(LEYENDA JAPONESA)

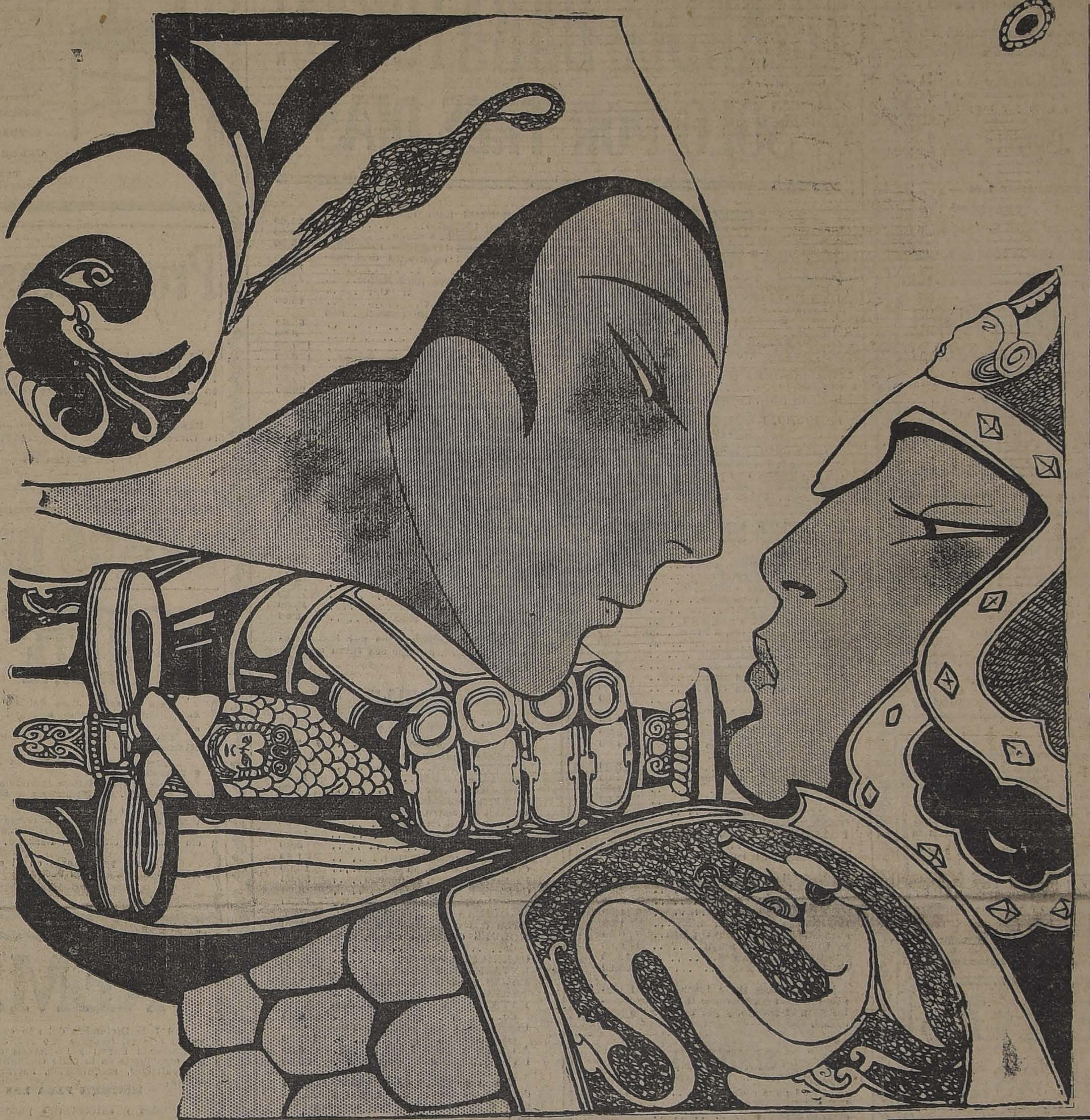

Onidoris, la delicada oirán del Yosi-Wara, fresca como los pétalos del ciruelo, blanca como las nieves del Fusiyama, graciosa y pequeñita, tan pequeñita que podía ser aprisionada en un cofrecito de laca, de ojitos traviesos y negros que parecían puntos luminosos, nariz deliciosa, boquita en forma de un diminuto corazón de fuego, era la causa de la melancolía que desgarraba el alma joven y soñadora de Janko, príncipe arrogante de Satsuma, de aquel atrevido guerrero, de aquel poeta exquisito, de aquel gallardo seductor, amado por sus fieles samurais y para quien las más hermosas musmés reservaban sus sonrisas.

Janko estaba desesperado; odiaba la vida; sentía como iba embargando su alma con sutilezas de veneno la mortal melancolía. Sus padres, daimios portentados, de sangre noble, no permitían que su hijo, descendiente de las familias más encumbradas y honorables del Japón legendario y glorioso, recibiera halagos y sonrisas de la bella Onidoris, envilecida hija del Yosi-Wara, frágil muñequita de boca que a todos ofrendaba la música perfumada de sus besos. No, no era posible y ellos estaban dispuestos a impedir que Janko tuviera intimidades con la voluptuosa oirán y mucho menos a enamorarse de ella tan apasionadamente.

Janko acataba las voluntades de sus progenitores con tímida sumisión y en sus horas de dolor y de silencio dejaba vagar su febril imaginación por el barrio luminoso de Yosi-Wara y recordaba los instantes inefables de efímera dulzura que dejó deslizar escuchando la voz argentina, tenue y rítmica de su idolatrada Onidoris. La contemplaba en sus éxtasis como un copo de ensueño cautivo en nubes de sedas, como una hada de los tiempos fabulosos y quiméricos. Recordó cuando por primera vez sus ojos se extasiaron admirando la peregrina belleza de su amante repudiada y maldecida, ¡cómo acudían a su memoria aquellas horas fugaces que quizás no volvería a gustar!... ¿Cómo poder borrar de su imaginación la ogsesionante figura de Onidoris? ¿Cómo dar tregua a su infinito dolor? No, si sus padres se oponían a sus deseos, si le era vedado a un príncipe poseer la belleza, el más anhelado tesoro, él se denigraría, él haría todo lo que pudiera destituírle de ese pomposo título, ya que éste le vedaba contemplarse en los ojos abismales y llenos de poesía de Onidoris, de su frágil muñequita soñadora.

El príncipe-opeta empeoraba, sus padres nunca se imaginaban que la causa de su enfermedad era aquella deliciosa miniatura del Yosi-Wara. Los doctores de Satsuma resultaban incapaces para curar la tristeza mortal del mimado príncipe.

Los afligidos padres, por todos los medios, gastando fabulosas cantidades, en vano recurrían a la ciencia médica para que ésta arrebatara de los brazos descarnados de la muerte a su hijo idolatrado. Lo llevaban a los templos; pedían a todos los dioses que vertieran un rayo de alegría en el alma melancólica de Janko.

Sabios y doctores, Buddas y Amidahs eran impotentes, sólo la diosa Betén, la diosa del amor, sonreía con infinita amargura... El príncipe-poeta empeoraba, el príncipe moría, todos desconocían la causa de su profundo abatimiento...

Y Onidoris, distinciada de su amante, aprisionada en las casas verdes del Yosi-Wara, no podía escapar para venir a consolarlo. Aquellos biombos de laca eran su cautiverio.

En las mañanas, cuando el Sol empezaba a dorar las caprichosas techumbres de las infinitas pagodas, ella recorría en silencio su jardincillo poblado con el murmurio de las cascadas artificiales y fragante con las almas vaporosas de los lotos y crisantemos. Allí, bajo las copas frondosas de los criptomerias de cuyas esmeraldinas ramas pendía un sinnúmero de fantásticas glicinas, Onidoris, la despreciada oirán, acompañada del samisén, cantaba las estrofas dolientes y amorosas de su príncipe-poeta:

"Cuando florezcan las níveas wistarias y el rocío se desprenda de sus pétalos adorantes, acuérdate de un príncipe que te adoró. En las alas esponjadas de las ligeras cigüeñas y en los rútilos rayos de la luna van a tí mis pensamientos...

"Cuando florezcan las wistarias, Onidoris, y el rocío se desprenda de sus pétalos, como una menuda lluvia de Primavera, solloza en silencio, son mis lágrimas, las que vierto por tu ausencia...

"Yo, el príncipe-poeta del Yamato, aquel que te adoró, cuando sucumba, iré a la luna en una nube de incienso y vendré, cuando florezcan las wistarias cabalgando en un rayito de luz a besar tu dulce boca en forma de un diminuto corazón de fuego... ¡Oh rocío de las wistarias, lluvia de Primavera, lágrimas mías!"

Y Onidoris sollozaba al cantar estas estrofas.

* * *

El príncipe-poeta está grave... el príncipe agoniza... Todos ignoran la causa de su mal. Los sabios y doctores, Buddas y Amidahs son impotentes; sólo la diosa Betén, la diosa del amor, sonríe con infinita amargura... El príncipe-poeta agoniza... El príncipe está grave...

Las campanas broncíneas de los templos gimen dolorosas. Los padres de Janko lloran desesperados; los fieles samurais al servicios del príncipe sollozan y las graciosas musmés de Satsuma ya no reservan sus sonrisas halagadoras para el gallardo seductor... Janko acaba de morir y su alma poética y soñadora ha volado hacia la luna en una leve nube de incienso...

* * *

Ya empiezan a florecer las níveas wistarias y el rocío, cual lluvia de Primavera se desprende de sus pétalos...

¿A dónde va Onordoris, la delicada, oirán, la frágil miniatura del Yosi-Wara, por el bosque de criptomerias y bambúes, solitaria y dolorosa? ¿Qué busca su alma angustiada? ¿Por qué contempla con ojos estáticos la lejana fosforescencia de las estrellas que simulan en los espacios luciérnagas titilantes? ¿Qué buscan sus ojos abismales y luminosos en el plateado disco de la luna? ¿La esperará el alma de su mando príncipe para estrecharla en sus brazos?

Allá va Onidoris por la fragante alameda de criptomerias. Vedla, se dirige al río en cuya superficie rielan los blondos cabellos de la luna; se detiene indecisa; destroza con sus manos, en las márgenes, un puñado de camelias... una barca espera reflejada en el bruñido espejo de las aguas....

Onidoris salta dentro de la pequeña embarcación y ésta se desprende de la orilla y avanza silenciosa, como una visión sobre el lomo plateado del río... A doscientos metros el inmenso raudal se deshace como abundante caballera y sobre el abismo forma en sus caprichosas caídas encantadora cascada. La luna lanza desde su trono recamado de estrellas sus venablos de platas . . . la barca avanza sobre el río se acerca paulatinamente al abismo con su preciosa cara, en tanto Onidoris extasiada busca en el disco plateado de la luna el alma de su príncipe-poeta...

Hacia las doradas lejanías navega la barca y minutos después se pierde en el argenteo raudal de la cascada sepultada con su carga...

El alma dolorida y enamorada de Onidoris, cabalgando en un rayito de luna se fué a unir al alma de Janko que la esperaba en el astro, del príncipe-poeta que tanto la adoró.

Murió cuando empezaron a florecer las wistarias y el rocío se desprendía de sus pétalos como una menuda lluvia de Primavera...

D. N.

COMPRO
Brillantes, joyas cualquier valor, oro, platino y artículos de plaqué. San Diego 460.—EL AGUILA
14-D

HOTEL WACHTER. - Concepción

Próximamente se trasladará a su nuevo y espléndido edificio, construído especialmente. Mientras tanto continúa como de costumbre, atendiendo a su clientela en su antiguo local.

LOTERIA
de Beneficencia Nacional
ARGENTINA

PROXIMOS SORTEOS:

JUEVES 7 Y 14 DE DICIEMBRE, CON PREMIO MAYOR DE
$80.000 argentinos
ENTERO: $ 70; CADA QUINTO: $ 14 CHILENOS.

JUEVES 7 Y 14 DE DICIEMBRE, CON PREMIO MAYOR DE
$20,000 argentinos
ENTERO: $ 30; CADA QUINTO: $ 6 CHILENOS

JUEVES 21 DE DICIEMBRE, CON PREMIO MAYOR DE
$ 1.000.000
(EL "MILLON DE NAVIDAD")
ENTERO: $ 700; MEDIO: $ 365; DECIMO: $ 75 CHILENOS.

VIERNES 29 DE DICIEMBRE, CON PREMIO MAYOR DE
$ 300,000 args.
ENTERO: $ 230; MEDIO: $ 120; DECIMO: $ 25 CHILENOS.

LOTERIA DE BENEFICENCIA NACIONAL
AUTORIZADA POR LEY Nº 3313
PRIMER DECIMO
1.000.000
Nº 80 E
18775
SE JUEGA EL 21 DE DICIEMBRE DE 1922
REPUBLICA ARGENTINA

Este mismo número 18,775 fué el que obtuvo el año 1915 el premio mayor de UN MILLON DE NACIONALES y que fué vendido en CHILE por la CASA E. TURRI a don Arístides Benavente, de Santiago, y a don Isidoro Castro, de Pozo Almonte, (Iquique).

El año pasado, con ocasión del "Millón", la CASA E. TURRI, vendió también en CHILE el 4.o premio en ese sorteo de $ 100,000 nacionales.

Y este año, ¿volverá la CASA E. TURRI, sin discusión la más afortunada de sus similares, a vender en CHILE este codiciado premio?

En respuesta a esta interrogación, copiamos a continuación dos telegramas del extranjero que registra la prensa diaria. Dicen así:

BUENOS AIRES, 30. — Nótase aquí poquísimo interés por la lotería del Millón a causa del siguiente cablegrama de Roma, que ha sido leído aquí con verdadera estupefacción:

ROMA, 28. — A principios del presente mes el Secretario de la Legación de Chile consultó ocasionalmente a Eufrasia Parlancini, discípula de la célebre adivina Eusapia Paladino, que hace hoy día furor en Ancona y que es consultada por las más altas celebridades europeas. La Parlancini predijo el terremoto de las provincias del Norte de Chile, expresando que el fenómeno no se repetiría a lo largo del territorio chileno en muchos años, y que los nuevos movimientos sísmicos que se produjeran, no tendrían mayores consecuencias. Púsose en trance y agregó en seguida a su visitante: "Esta gran desgracia tendrá su compensación en tres grandes sucesos que serán la base de la futura felicidad de su patria: 1.o el brillante resurgimiento de la industria salitrera en 1923; 2.o La incorporación definitiva al territorio chileno de las provincias que le disputa una nación vecina; y 3.o La obtención de los grandes premios de las principales loterías del mundo durante tres años consecutivos.—(El Corresponsal).

¡¡¡APRESURESE!!! ¡Contribuya usted a la riqueza de su patria! No sea que por no tomar el número que le ofrezco, el premio gordo del millón vaya a caer lejos de Chile, a pesar de las predicciones de la Eufrasia Parlancini.

LOTERIA
del Hospital de Caridad
MONTEVIDEO

PROXIMOS SORTEOS:

JUEVES 7 DE DICIEMBRE, CON PREMIO MAYOR DE
$ 50,000 uruguayos oro
ENTERO: $ 100; CADA QUINTO: $ 20 CHILENOS.

MARTES 12 Y LUNES 18 DE DICIEMBRE, CON PREMIO MAYOR DE
$ 20,000 uruguayos oro
ENTERO: $ 55; CADA QUINTO: $ 11 CHILENOS

GRAN SORTEO con premio mayor de
$ 500,000 uruguayos oro
(Se efectuará el Sábado 30 de DICIEMBRE de 1922)
ENTERO: $ 900; MEDIO: $ 470; CADA DECIMO: $ 100 CHILENOS

GRAN LOTERIA de Navidad de España
Con Premio mayor de 15.000.000 de Pesetas
PRECIOS: ENTERO: $ 3,400; MEDIO Billete: 1,750; Cada VIGESIMO: $ 180 Chilenos.

CASA E. TURRI :-: BUENOS AIRES Galería Güemes 356
Casilla Correo 1772

LÁPICES VENUS

17 grados fijos y 2 de copiar
Para aquellos que exigen lo mejor.
VENUS
Búsquese el acabado de fantasía
LÁPICES VELVET
Banda Azul
El Velvet es único en su clase
VELVET
American Lead Pencil Co.
Nueva York
E. U. de A.

PATENTES DE INVENCION

Al Ministerio de Industria y Obras Públicas se han presentado los siguientes inventores pidiendo que se les conceda patente de privilegio por los inventos que se indican:

La firma social norte-americana Automatic Electric Company, de Chicago, para "Nuevas e importantes mejoras en los sistemas de teléfonos automáticos".

Se da este aviso en cumplimiento de las disposiciones reglamentarias correspondientes, y a los efectos de las oposiciones o reclamos que pudieran presentarse.

El Jefe de la Oficina de Patentes de Invención.

D-7

ASERRIN

Blanco, el saco, a.. .. .. $ 1.00
Colorado, el saco, a . . . $ 0.80

Por partidas, en nuestro Desvío Escobedo.

Ordenes:

Barraca La República

Teléfono Inglés 182. — Parque Domeyko 2354

SE NECESITAN

Maestros Electricistas

Se considerará únicamente operarios bien competentes.

PETERS, ABELEIDA Y CO.

Fabricación de Cajones

Y JABAS EN TODAS MEDIDAS

Hay existencia de cajones vineros y azucareros.

La República

BARRACA Y FABRICA
Domeyko 2354, entre Avenida España y República. — Teléfono 182, Parque, Casilla 3081

EN CALLE SAN ANTONIO

Tres espaciosos almacenes, con subterráneos y dependencias y dos espléndidas casas con todo confort y elegancia. Cánones reducidísimos.

Arrendamos

PARA VERANEO EN VIÑA DEL MAR

confortables chalets de todo lujo y comodidad, de $ 3,000 a $ 9,000 por temporada.

ALEMPARTE CRUZ Y CIA.

HUERFANOS 1252 —
TELEFONO 3780

D—3

Llegaron Postes

redondos para cierros de potreros.

BARRACA La República

Domeyko 2354-Teléfono 182, Parque

ARIZONA BAKING POWDER

ABSOLUTELY PURE AND GUARANTEED

Unicos agentes:

David Wallace y Co.

VALPARAISO y SANTIAGO

"El Tattersall"

Ofrecemos en venta:
24 **Vaquillas Durham** de 2 años, puras por cruza, de primera clase y
16 **Toros Hereford**, de 2 a 3 años, finos por cruza de primera clase.

Estos animales llegarán de la República Argentina el 7 de Diciembre.

Tratar en nuestra Oficina:

HUERFANOS 1287.

EL GERENTE

D-7

PLUMEROS
Y UTILES DE ASEO

AGUSTINAS 1778 :—: TELEFONO 3955

Hemos abierto dos **SUCURSALES**, en **AGUSTINAS 1070**, a media cuadra de Ahumada, y en **DELICIAS 252**, donde venderemos a los mismos precios de nuestra Central de

Agustinas 1778

NOTA.—Esta casa no tiene otras sucursales.

D—3

Sociedades Anónimas

BANCO NACIONAL

En conformidad con el acuerdo del Consejo de Administración de este Banco, publicado durante el mes de Junio último, los señores Accionistas deberán pagar, del 1.o al 5 de Enero próximo, una cuota de 10 por ciento del capital social; o sea de $ 10 por acción.

Con arreglo al mismo acuerdo, la 4.a y última cuota pedida de $ 5 por acción, será cubierta por el Banco, con cargo al Fondo de Accionistas, el 15 de Febrero de 1923.

Santiago, 1.o de Diciembre de 1922.

ABEL GOMEZ, Director-Gerente.

D-10

Compañía de consumidores de Gas de Santiago

PROPUESTAS POR CARBON

La Compañía pide propuestas para la provisión de 30,000 toneladas métricas de carbón de piedra para gas.

Las bases y especificaciones se proporcionan en la Secretaría de la Compañía, Santo Domingo 1061.

Las propuestas se abrirán el 10 de Enero de 1923, a las 3 P. M. en la Gerencia.

Santiago, Setiembre 1.o de 1922.

PEDRO ERRAZURIZ TAGLE,
Gerente.

D-10

OFERTAS SENSACIONALES

QUE OFRECEMOS ESPECIALMENTE PARA LA PLAYA Y EL CAMPO

GRANDES BARATURAS!

SOLO POR TRES DIAS

ACETILENO

LAMPARAS a carburo..	$ 3.60
FAROLITOS a carburo..	15.00
LAMPARAS para mineros.. ..	18.00
GENERADORES de acetileno: No automáticos, de un funcionamiento seguro, muy económico, de cinco a cien luces, desde..	25.00
QUEMADORES a carburo. . .	0.40
MANGUERA para acetileno, el metro..	3.80
LIMPIADORES para quemadores..	1.40
PINZAS para quemadores	6.00

CARBURO, RECIBIMOS NUEVA PARTIDA

En Acetileno, estamos en condiciones de hacer las instalaciones más económicas y seguras, con generadores NO AUTOMATICOS perfeccionados. Solicite prospectos. Visite nuestra casa.

PARA EL CAMPO

PLATOS enlozados, c|u..	$ 0.85
RACIONERAS estañadas	0.70
TAZAS calderas enlozadas.. ..	1.90
CAFETERAS estañadas..	1.40
COLADORES desde..	0.40
CUCHARONES racioneros.. ..	4.00
JARROS lavatorios, 5 litros.. ..	4.00
RECIPIENTES..	9.00
TAZAS lavatorios, desde..	4.60
PALMATORIAS de fierro	0.60
JARRITOS de 1|4 litro..	0.40
MOLINILLO para café..	5.00
TRAMPA mosca..	2.50
LAVATORIOS con pisos desarmables..	23.00
ALCUZAS con 4 frascos..	8.90
ABRIDORES de tarros	1.00
CUBIERTOS de mesa. Cuchillo, tenedor..	3.00
BEBEDEROS para aves..	4.00
ANAFES a espíritu	1.80
BALDES galvanizados..	3.60
CUCHARAS desde..	0.60
TENEDORES..	0.50
FONDOS racioneros, todos tamaños, pulg..	1.30
GANCHOS para ropa..	0.50
SARTENES de fierro..	1.80
TARROS lecheros	5.00
TETERAS desde..	1.80
FAROLES para vela..	2.50
REGADERAS desde..	1.80
REGADERITAS para niños.. ..	1.80
BALDECITOS para la playa.. ..	0.60
PALITAS para la playa..	0.80
HORNITOS portátiles..	18.00
COCINAS económicas..	165.00

Nuestra casa tiene fama, por el sinnúmero de artículos que fábrica especiales para el campo, y por sus precios irrisorios.

SANITARIO

CHATAS para enfermos..	$ 16.00
IRRIGADORES desde..	1.80
JABONERAS..	1.50
BIDETS desarmables..	27.00

FILTROS para agua, artículo muy higiénico..	21.00
RECIPIENTES desde..	9.00
MUEBLES lavatorios redondos.	5.00
MUEBLES cuadrados desarmables..	18.00
PISOS madera para baños.. ..	10.00
ASIENTOS para W. C..	3.50
TAZAS de W. C..	45.00
LAVATORIOS de patentes, con llave..	65.00
BOTAGUAS desde..	6.00
BAÑOS americanos	100.00
BAÑOS chilenos, muy firmes..	120.00
BAÑOS sencillos, a..	65.00
BAÑOS de asiento..	30.00
BAÑOS esponja o frotación.. ..	28.00
LAVAPIES enlozado, artículo fino..	19.00
BAÑITOS de pie..	9.00
BAÑOS duchas, completos.. ..	28.00
CALENTADORES a leña, lo mejor que se fabrica, con fierro estañado, desde..	70.90
CALENTADORES a carbón. ..	32.00
CALENTADORES a gas acetileno..	170.00
CALENTADORES a gas..	120.00
LAVAPLATOS desde	20.00
DESGRASADORES de fierro ..	35.00
ESTANQUES de fierro para W. C..	29.00
MANGUERA alambrada para riego, el metro..	3.90
REFRIGERADORES..	70.00
ARCOS para lluvias..	18.00
LLUVIAS, metal blanco..	6.00

Hacemos presupuestos por instalaciones Sanitarias, aunque sea fuera de Santiago.

MENAJE

AZADERAS, desde..	$ 2.20
SOPERAS enlozadas..	8.80
CACEROLITAS..	3.80
PORTA-VIANDAS..	16.80
TETERAS desde..	1.80
OLLITAS enlozadas	4.00
OLLAS de acero, desde..	9.00
CACEROLAS enlozadas..	6.00
CACEROLAS de acero..	10.00
BACINICAS	5.00
PAILITAS para huevos..	1.90
COPAS de mesa, la docena.. ..	12.00
PLATOS de loza, la docena.. ..	30.00
CAFETERAS personales..	8.00
PRENSA Puree, muy firmes.. ..	10.00
MAQUINAS para picar carne, con dos cuchillas de repuesto	10.50
MOLDES de todas clases, desde..	0.20
CARNICERAS desde..	15.00
ENVASES para despensa..	1.30
PALAS para la basura..	1.80
TARROS para la basura..	8.00
RAYADORES, gran surtido, desde..	0.40
COCINAS a gas, Suecas, muy económicas..	165.00
ANAFES a gas, desde	6.00
LAVA-ROPAS automáticos.	90.00

Y una infinidad de artículos, largo a detallar. Si Ud. es una buena dueña de casa debe visitarnos, con la seguridad de encontrar en nuestro almacén, lo que no ha podido hallar en otras partes.

J. E. FORTUÑO & A. PATRI

Ingenieros - Fabricantes

BANDERA 618 — SANTIAGO — CASILLA 3158

NOTA.—Despachamos pedidos a provincias. No mandamos mercaderías a cobrar a domicilio.

FABRICACION DE PUERTAS, VENTANAS, GALERIAS Y PERSIANAS

HAY EXISTENCIA PARA ENTREGA INMEDIATA

DESVIO
BARRACA
Y FABRICA

"LA REPUBLICA"

DOMEYKO 2354, ENTRE AVENIDA ESPAÑA Y REPUBLICA

CARPINTEROS: Hay completo surtido de batientes, palillos, peinazos, centros, marcos y molduras de todas clases. Gran surtido.
PINO OREGON: De todas dimensiones en bruto y elaborado.
LISTONES: Machihembrados para piso, cielo, parquet y zócalo.
ROBLE: Para envigados de 2 x 6, 2 x 8 y 2 x 10, de 5 a 9 metros de largo.
ALAMO: 2 x 10", muy seco; **TAPA** álamo de 3|4" y 1".
MANGOS: Para escobas y plumeros, lisos y torneados.
EN TORNEOS: Completo surtido en patas para mesas, balaustros de escalas y se hace toda clase de trabajos.
Despacho rápido a provincias por pequeñas y grandes partidas. Por carros completos desde mi DESVIO ESCOBEDO.

RAULI, LINGUE Y LAUREL EN BRUTO. — (Pida usted Catálogos). — Casilla 3081.—Teléfono 182 Parque "COMUNIDAD MANUEL ESCOBEDO M."

N-27

Véndese muy buen FUNDO

CERCA DE CASABLANCA

de 1,855 hectáreas m|m., apropiado para engordas, crianzas y siembras, con buenas casas, parque, viña de 10 hectáreas, plantaciones, estanques y vertientes permanentes.

PRECIO: $ 440,000

Detalles para visitarlo y bases pídanse a E. V. V. Santiago, Casilla 2420.

D-3

Propuestas

Se piden propuestas para la construcción de un edificio de la fundación "Belisario Torres".

Bases y antecedentes en la oficina del señor Francisco Langlois, Huérfanos 948, 2.o piso, de 11 a 12 M.

Las propuestas se abrirán el día Jueves 14 del presente, a las 11 A. M., en la citada oficina.

Diciembre de 1922.

D-4

FABRICA NACIONAL de SILLAS

"GRAN RAPID"

Esta silla vale 120 pesos docena; es de madera de lingue y tapizada en cuero.

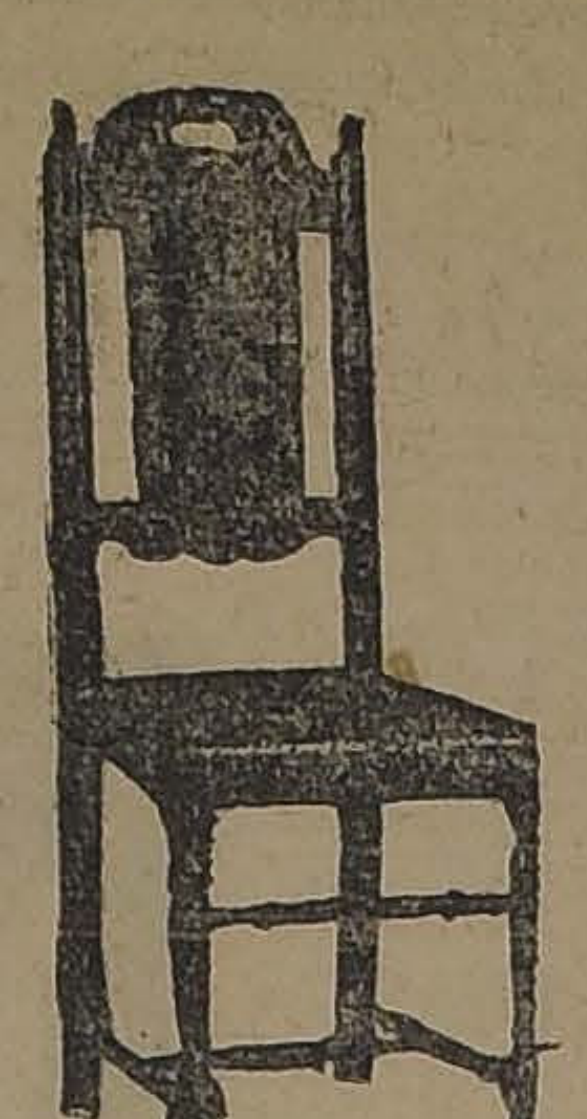

CALLE ANTOFAGASTA 2130
entre Parque Cousiño y Av. Club Hípico
Oficina Central: San Diego 288

Esta Fábrica es la única en el país que puede atenderlo a su entera satisfacción.

Esta Fábrica tiene sillas de todas clases, desde **SESENTA PESOS DOCENA**, hasta trescientos pesos.

No compre sillas sin visitar primero la exposición permanente que tiene la "Gran Rapid", en calle Antofagasta 2130; todos sus precios están fuera de toda competencia. Su variado surtido hace que nadie salga de la Fábrica sin comprar.

Sillas de doblar, para playas y biógrafos o circos, se hacen a cinco pesos cada una, la mejor y más resistente en su género.

Esta fábrica tiene depósito en Valparaíso, en calle 12 de Febrero No 84, donde vende a los mismos precios de Fábrica, recargando sólo el flete de Ferrocarril.

Señor O. Pinochet L. — Calle Antofagasta 2130.—Sírvase mandarme, sin compromiso para mí, su catálogo de sillas.

NOMBRE ... ...
CIUDAD ... ...
CALLE ... ...

Todo pedido de provincia debe venir acompañado de su valor.

Propuestas

Se piden propuestas públicas para la terminación de los Baños Públicos y de Limpieza ubicados en la calle de Bella Vista entre los puentes de Loreto y Purísima.

Bases y demás antecedentes en la Dirección General de Sanidad.

EL DIRECTOR

5-D

REMATE JUDICIAL

Por resolución del señor Juez del 5.o Juzgado Civil, que conoce de la ejecución de W. R. Grace y Co. con don Adalberto Rojas Alvarado, ante dicho Juzgado el día 11 de Diciembre, a la 1.30 P. M., se llevará a efecto el remate de la propiedad ubicada en Avenida Vial número 1817 de esta ciudad, edificada. El pago del precio se hará al contado, acompañándose además boleta para responder al remate. Las posturas empezarán por el mínimo de 18 mil 371 pesos 68 centavos. La propiedad se remata ad corpus en el estado en que se encuentra, siendo de cargo del subastador todos los gastos, pagos de contribuciones pendientes y deberá tomar posesión por sí mismo. Demás bases, juicio indicado.— Santiago, 10 de Noviembre de 1923.— El secretario.

AVISOS DE REMATES

REMATE JUDICIAL

Ante el señor Juez del 4.o Juzgado Civil de Santiago, el 21 de Diciembre próximo a las 3 P. M., saldrán a remate las siguientes propiedades:

Espaciosa casa-habitación, ubicada en Av. España N.o 111.— **Mínimum: $ 170,000.**

Extensa bodega ubicada en Av. Matucana N.o 11.— **Mínimum: $ 220,000.**

Bodega y local para industrias, ubicado en calle Manuel Thompson N.o 3400. — **Mínimum: $ 50,735.94.**

El precio de la subasta se pagará: un tercio al contado, un tercio a seis meses, y un tercio a un año, con 8 o|o de interés.

Demás bases y antecedentes, Secretaría del 4.o Juzgado, juicio Banco de Chile, con Bersano.

Títulos y pormenores en el estudio del abogado don **ERNESTO REYES L., Huérfanos 948.**

EL SECRETARIO.

REMATE

El 7 de Diciembre del año en curso, a las 3 P. M., se rematará en mi oficina, Bandera N.o 246, de orden de la junta liquidadora de la Sociedad Fabril y Comercial de Providencia, la propiedad raíz que ésta posee en la calle Caupolicán de la Comuna Providencia, con sus edificios, maquinarias, herramientas, útiles, enseres y mercaderías.

MINIMUM PARA LAS POSTURAS $ 557,600.

Títulos y antecedentes pueden consultarse diariamente en mi oficina.

JAVIER ECHEVERRIA VIAL.

Remate del Menaje de Casa

Y AUTOMOVIL PREMIER ROADSTER

DEL SEÑOR JORGE VON OPPELL, EN SU QUINTA

1032-Avenida del Salvador-1032

A una cuadra de los tranvías de sangre de Plaza Italia

El Domingo a las 2 P. M.

(POR AUSENTARSE DEL PAIS)

HAY:

SALON.— Rico autopiano, mueble de caoba **Jesse French**; estante para piezas, amoblado Luis XV de nogal, tapiz cachemira de seda a flores; mesa de centro del mismo juego; cortinajes, lámparas de bronce; espejo ovalado luna biselada, figuras de bronce; cuadros al óleo; grabados en colores: **alfombrado tripe** cortado de una pieza etc., etc.

ESCRITORIO.— Amoblado estilo Americano tapiz cuero marroquí; escritorio de cortinas de roble americano; estante roble americano para libros; mesa escritorio de roble americano; caja de fondos de 1 x 0.70 mt.; **caja registradora Nathional** de 3 cajones; sillones giratorios de roble americano, choapinos, tejidos indios, colección de obras en alemán, rifle de salón, cuadros al óleo, grabados, lámpara eléctrica de sobremesa, etc., etc.

COMEDOR.— Amoblado estilo inglés color natural con lunas biseladas y mármoles rosados embutidos, con: un aparador con vitrinas, un trinche, una vitrina, una mesa de correderas y 12 sillas asiento cuero, servicio mesa, loza inglesa guarda floriada, cristalería, cuchillería plaqueés finos en centro de mesa, alcuza, panera, carpeta de mesa, mantelería, loza suelta, refrigerador americano, gobelinos, cuadros al óleo, lámpara eléctrica de 3 luces, linoleum etc., etc.

HALL.— Amoblado estilo Missión tapiz cuero, piano alemán de cuerda, victrola, mueble de roble americano; discos Victor; paragüero con espejo; cortinajes de cañamazo, tapiz seda bordado, biombo de roble americano bordado hilo de oro, pedestales, jardineras, plantas en maceteros, alfombrado de pasillo, etc., etc.

DORMITORIOS.— Amoblados de nogal con lunas biseladas y mármoles blancos, catres al laqué con sommiers, lavatorio de desagüe, estante para calzado, guardarropas de 2 y 3 cuerpos con y sin espejos de nogal, lingue y raulí, amoblados de asiento tapizados, máquina de coser, **un gran lote de sábanas, fundas de hilo, manteles, servilletas, paños para cristales, etc., etc.**

VARIOS.— **5 incubadoras Germania**, silla coche para enfermo; un extinguidor de incendio, rica batería de cocina de aluminium muy completa, mesas forro zinc, estante fierro para ollas, carniceras, muebles refrigeradores, pajareras, **una romana Howe de plataforma**, romanas y balanzas de sobremesa, máquina de lavar ropa, herramientas para jardín, **gatos Persas y de Angora**, bancos fierro y madera para jardín, etc., etc.

AUTOMOVIL Y CAMION.— Un automóvil **Premier Roadster**, 6 cilindros en perfecto estado y **un camión** N. A. G. de carga con sus repuestos. Un gran lote de herramientas y útiles para autos, y

DEMAS A LA VISTA HOY DE 2 A 6 P. M.

VICTOR ARAYA L.,
Martillero de Hacienda

D-1

SUSCRIBASE UD. A "LA NACION"

El Diario de mayor circulación; el que publica las mejores informaciones y el mayor caudal de avisos.

Suscrición anual . . . . $ 50.00
Semestral . . . . $ 26.00
Trimestral . . . . $ 14.00
Extranjero . . . . $ 110.00

LAS SUSCRICIONES PARA EL AÑO 1923 SE SIRVEN DESDE LUEGO

Como un bandido de "Las mil y una noches"

El fin de un famoso bandido. —"Estoy ya demasiado viejo y gordo para seguir peleando", ha dicho el Raisulí, el célebre bandido marroquí. — Una anécdota interesante. — El caso del secuestro de un ciudadano norteamericano

No hace mucho se anunció que el Raisulí, encerrado en un estrecho refugio de montañas de su tierra, ha concluído capitulando de su azaroza vida, y declarando que "ya estaba muy viejo y gordo para seguir peleando". Pero ésta no es la primera vez que el Raisulí promete retirarse a la vida tranquila y burguesa como un jubilado de sus grandes hazañas y de su aventurera vida. El Raisulí ha hecho igual cosa cada vez que se ha visto en peligro de ser castigado por los españoles.

Acaso en la historia de los tiempos actuales no haya ninguna figura de bandido más interesante. Colocado fuera de la ley desde hace una veintena de años ha mantenido toda la región marroquí sometida a los españoles en una permanente alarma de amenaza, asolando sus campos y sus montañas con su banda de foragidos, como una audaz montonera sin Dios ni ley.

Si hubiera que buscársele un parangón en los tiempos modernos sólo se podría igualar por su acción a Pancho Villa el célebre bandido mexicano, aun cuando el Raisulí es evidentemente otra clase de aventurero.

El Raisulí es una especie de aristócrata de la aventura y del bandolaje. Recibió en sus mocedades una excelente educación y se puede decir que fué uno de los hombres más distinguidos y más cultos de toda la población árabe de Marruecos. Su figura misma era distinguida, sin ninguna apariencia de raza de color y un interesante rostro en que se hace notar su nariz aquilina. Además todos saben que el Raisulí se hace descender en línea directa del profeta Mahoma, y así es en realidad.

Luego su juventud se desvió hacia el pillaje, en gran parte por espíritu de molestar a los dominadores de su tierra, como porque indudablemente lleva en su espíritu la reencarnación de algún bandido de "Las Mil y una Noches". Sus depredaciones son infinitas y sus hazañas y sus audacias bastarían para llenar un libro.

El Raisulí ha mantenido un fantástico Harem, con las mujeres más hermosas de Marruecos, recogidas en sus correrías y su vida se ha deslizado como la del profeta en una permanente satisfacción de sus sentidos. Sus palacios son refugios voluptuosos en que se ha derrochado una sensual imaginación, y sus trajes han llamado la atención por la originalidad y el lujo.

El Raisulí ha podido vivir en medio de tales comodidades, gracias a su sistema de pillaje; su procedimiento más frecuente ha sido el secuestro de personajes europeos cobrando en seguida grandes sumas por su rescate. Uno de los secuestros más sensacionales del Raisulí fué, sin duda, el que hizo en la persona de Ion Perdicaris un acaudalado griego naturalizado norteamericano y que fué presidente de la comisión europea a cargo de la administración de Tanger.

El Raisulí secuestró a Perdicaris y a su cuñado Cranwell Varley, un súbdito inglés. El hecho se produjo en circunstancias que Perdicaris celebraba una brillante recepción en su hermosa villa de Beni Aroz Hill, una residencia descrita por Robert Hinchens como un verdadero jardín de Allah. Después de la comida los invitados pasaron a uno de los maravillosos jardines de la villa donde una orquesta deshojaba lánguidos valses vieneses. Ni el más remoto peligro de violencia inquietaba a los comensales. De repente el jardín se vió invadido de hombres armados hasta los dientes. La confusión fué espantosa; las mujeres huían y los hombres no intentaban defenderse estando desarmados y en traje de etiqueta. En medio de la confusión apareció entonces el Raisulí poniendo paz y tranquilidad. Con su habitual y exquisita cortesía explicó que no iba sino a llevarse al dueño de casa y a su cuñado y que si se le quería rescatar habría que pagar la suma de setenta mil pesos. Inmediatamente los bandidos tomaron a Perdicaris y a su cuñado y lo colocaron sobre sus caballos. La hermana de Perdicaris medio enloquecida imploró a El Raisulí la libertad de su hermano, pero éste siempre con su fina y elegante cortesía le contestó que no tuviera miedo, que su hermano estaba perfectamente seguro y que sólo en el caso de que no se pagara el rescate pedido sería cortado en pequeños pedazos...

Acto seguido la atrevida tropa partió llevándose su preciosa carga.

Requerido el Sultán para devolver al ciudadano norteamericano, éste se negó diciendo que no tenía autoridad alguna sobre El Raisulí que estaba colocado fuera de la ley. Pero un segundo telegrama del Gobierno norteamericano concebido en estos lacónicos términos: "Perdicaris vivo o el Raisulí muerto", produjo su efecto y el Sultán pagó entonces la suma del rescate.

Ahora El Raisulí se da dedicado a rememorar sus hazañas pasadas. Tiene para una vejez llena de recuerdos...

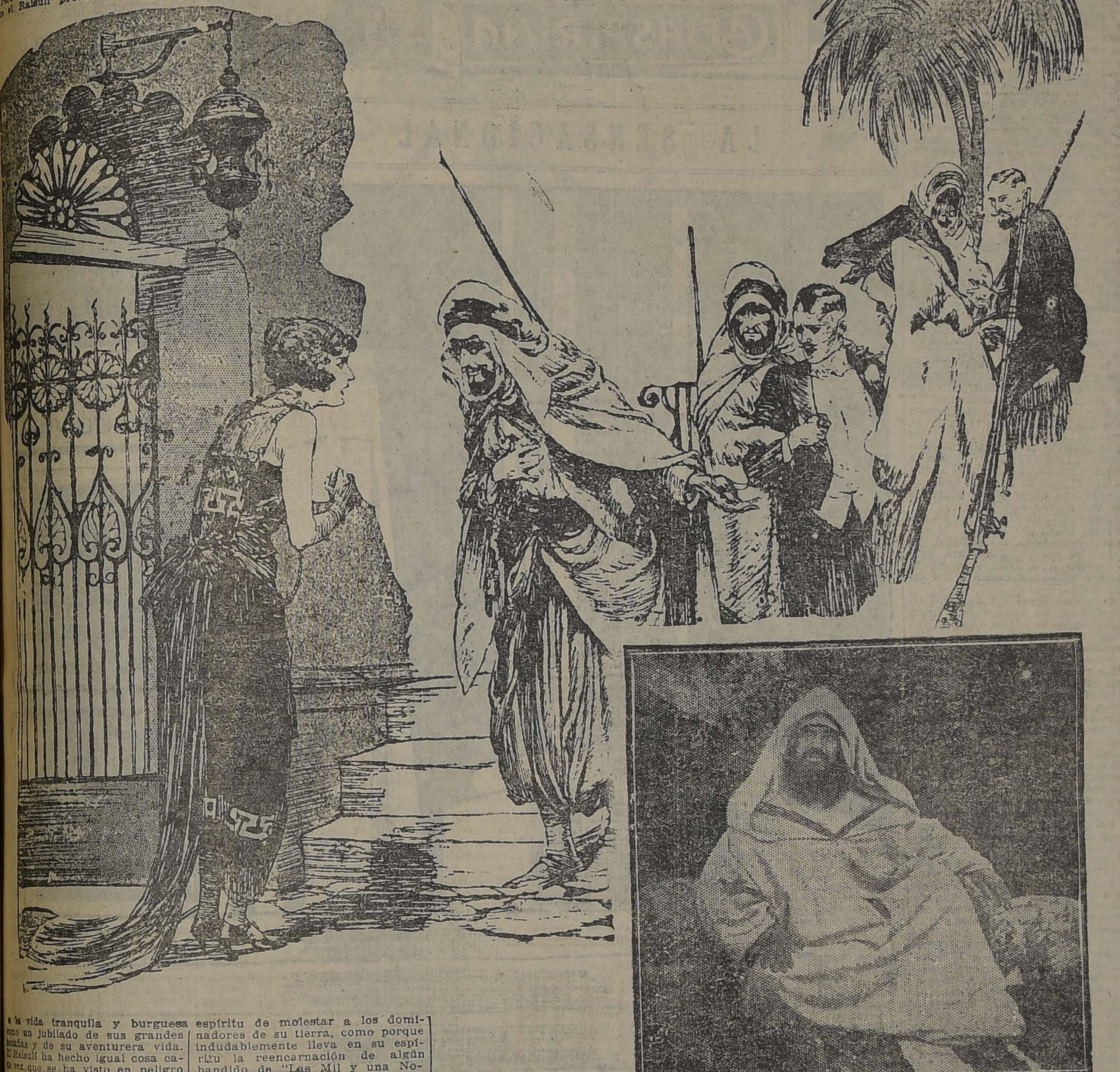

Manzana Residencial Modelo

Alameda, San Francisco, Alonso Ovalle, Serrano

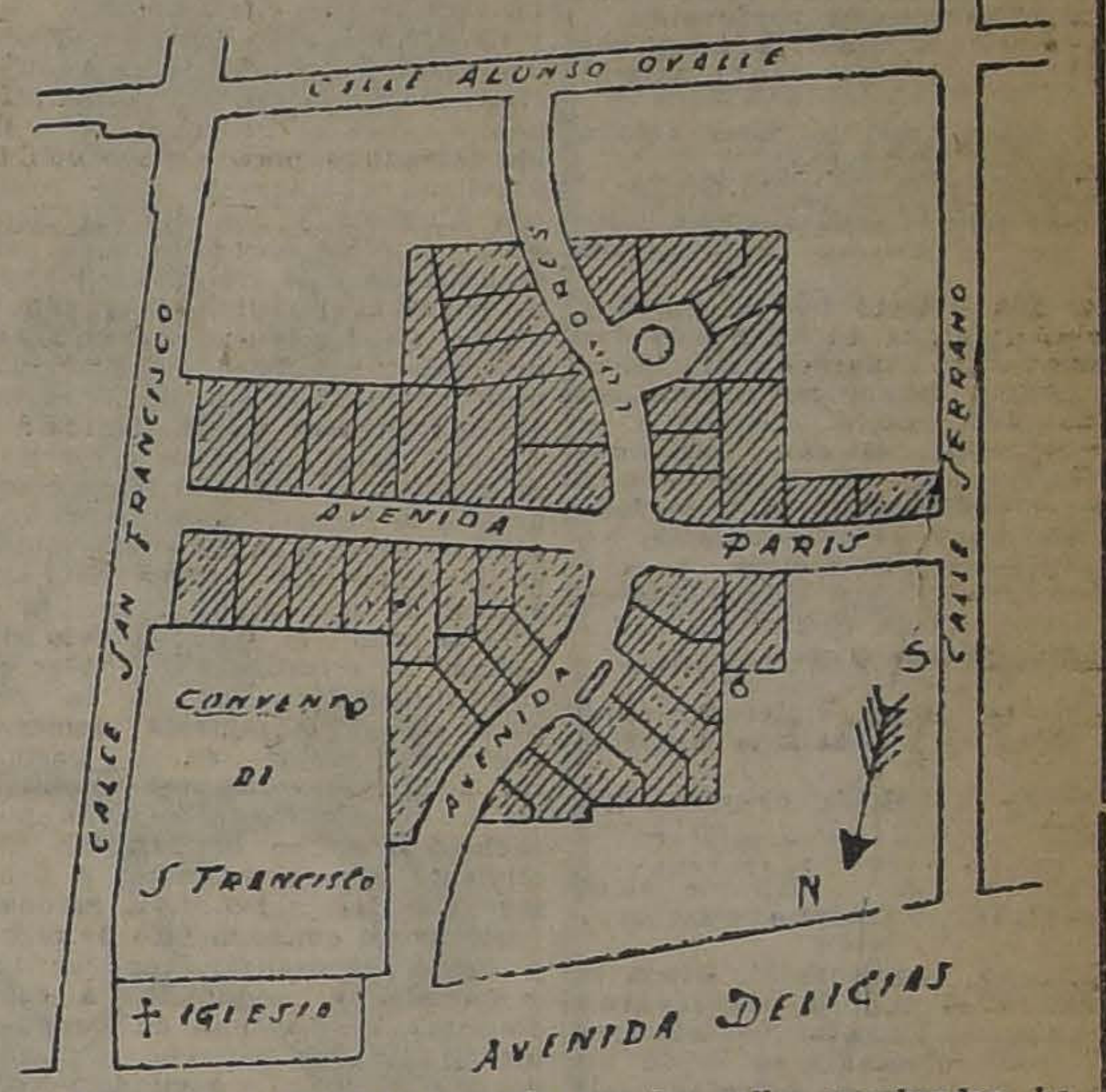

La antigua manzana cerrada por las calles nombradas, ha sido dividida en cuatro por las nuevas calles "Londres" (de Alameda a Alonso Ovalle) y "París" (de San Francisco a Serrano).

Las nuevas calles "Londres" y "París", tienen un ancho entre 15 y 10 metros, y están ya dotadas de los servicios de alcantarillado, gas, agua potable, fuerza eléctrica, etc., etc., en las condiciones más modernas.

Están en ejecución: la pavimentación definitiva de adoquín sobre concreto y las veredas serán de baldosas.

El alumbrado eléctrico será el más moderno de Santiago.

Los lotes vendidos han sido destinados exclusivamente para residencias y formarán un conjunto homogéneo de construcciones modernas, único en la ciudad.

Ofrecemos algunos lotes de diversas dimensiones, con facilidades de pago y garantizando que todas las obras estarán terminadas en Febrero próximo.

La ubicación de estos terrenos, en la parte más central de la ciudad, y las condiciones atrayentes que reunen, hacen de esta oferta, una verdadera oportunidad.

Holzmann, Araya y Cía.
ESTADO 250
CASILLA 522 -:- SANTIAGO

NOTA. — Diariamente de 10 a 11 A. M. y de 4 a 5 P. M., estará nuestro ingeniero en los terrenos para atender al público.

Cantidades y volúmenes

Nueva York, Setiembre de 1922.

En crónica anterior decía yo que en este país se estimaban más los volúmenes y las cantidades que las calidades, y ahora un hecho confirma literalmente mi aserción.

Aacaba de morir el opulento comerciante Louis Stern; y otro opulento colega suyo, Franklin Simon, haciendo un elogio fúnebre en la plana de anuncios de un gran diario, termina con estas palabras:

"Ahora que se ha ido, el pensamiento dominante en el ánimo de quienes lo conocieron, no es el **volúmen** de la negociación que lleva su nombre, sino el **volúmen** de amigos que veneran su memoria."

Lo cual podría llamarse la cubicación de la amistad.

No hace mucho tiempo un periódico, tratando de dar una idea de las actividades del gran Edison, decía:

"Edison lee al mes más de cuarenta **libras de libros** "

Y una dama, elogiando los atractivos de cierta excursión automovilística, exclamaba:

—¡Pueden admirarse **más de** 200 millas de paisaje!

Siguiendo este procedimiento radicalmente somático, estimando las miradas con exactitud de electricistas y valorizando los besos por su duración en la pantalla del Cine, el Romeo ultra moderno debe decir a la Julieta "flapper":

—¡Lánzame una mirada de cincuenta bujías y dame un beso de 300 pies...!

Caso en el cual Amor que ya es ciego, tendría que taparse los oídos...

José Juan Tablada,

Gratificación

a quien devuelva a

CALLE VERGARA 770

un perro alemán "Von Pilsener", color café. D-3

CLINICA DENTAL
Dr. F. de Petris P. - Manuel Vilos
Especialistas en cada sección
Precios convencionales, al alcance de todos los recursos.
Consultas gratis. - Gálvez 33

"MUNDIAL HOTEL"
EL MEJOR DE CHILE
Cuenta con el mejor comedor de Santiago y sus precios al alcance de todos.
BANDERA
Esquina Moneda

FLORES PARA SOMBREROS

Las más bonitas y las más finas que han fabricado los expertos obreros europeos, las encontrará usted en la Casa de Novedades,

La Villa de Madrid
64 - AHUMADA - 64

NOTA. — Por estar un poco avanzada la Estación, las venderemos a precios verdaderamente irrisorios.

HAGA DE SIN NOMBRE EL COMPAÑERO INSEPARABLE DE SU VIDA, Y LO HARA OLVIDAR SUS PENAS
D-3

POR DISOLUCION DE SOCIEDAD

Unica oportunidad en

CALZADO

Continuamos nuestra colosal oferta

LA SUD AMERICA

Delicias 2655, esq. Sotomayor -:- Teléfono Inglés 3730, Central

CRONICA LITERARIA

Por Alone

"CORAZON ABIERTO" POEMAS DE FELIX ARMANDO NUÑEZ Trasplantado desde las tierras ardientes y lejanas de Venezuela a ese que un poeta llamaba "trópico frío de Chile", Félix Armando Núñez trae un acento lánguido, cansado y débil como el que llega de un largo viaje. Atravesó la zona tórrida y se siente en sus versos un agotamiento de pasión, el fin de un día espléndido bajo los árboles, cuando la noche sobreviene y se cierran los párpados.

SUPLICA

¡Déjame que te quiera!
Estoy solo y volvió la Primavera:
¡déjame que te quiera!

Mi amor no es la dulzura esperanzada
del huerto en Primavera.
Mi amor no espera nada:
¡déjame que te quiera!

Yo tengo la dulzura fatigada
del árbol que en Otoño sólo espera
entregar su cosecha perfumada
para morir soñando. ¡Déjame que te quiera!

No podrías amarme. Eres retoño
de nuevas Primaveras
y mi vida es un lánguido Otoño:
¡déjame que te quiera como quieras!

Corazón abierto por el amor y para el amor, la ancha herida dejó escapar la sangre de sus venas y en sus palpitaciones extenuadas ya no pide sino el derecho a la contemplación, el dón espiritual por excelencia. ¿Se dirige a una mujer o simplemente a la belleza del universo? ¿Ha traspasado ya su sentimiento la corteza carnal, símbolo frágil, para sumergirse en la verdad eterna que envuelve?

Canta, padece y ama.

Yo no te digo: quiéreme—sino
("déjame amarte"
. . . .
Fuera de tu belleza, el mundo ya
(no existe
. . . .
Yo no te digo: "Mírame sino:
("Déjame verte"....

Refinado sentimental, busca la soledad y el reposo de la gran Naturaleza. Cuanto los hombres no pueden ofrecerle se lo da un árbol y lo canta en estrofas sueltas como su ramaje. ¡Que la maravillosa selva donde habita lo acoja en su espesura y mezca, como otro nido, su corazón abierto!

"EL ALMA DE LAS MASCARAS" LAUTARO GARCIA.—1922 Apuntes de un cantante de ópera barata dice el sub-título, y en verdad no pasan estas páginas, porque no quieren, de simples apuntes al margen o alrededor de la vida teatral. Es lástima. Sus capítulos semejan siempre el comienzo de una novela, el comienzo de un cuento, el comienzo de un pequeño poema en prosa; y todos se resuelven, a poco andar, en simples anotaciones para una obra que se escribirá.

Parece que un fracaso sentimental induce a un muchacho de familia, con buena voz y espíritu aventurero, a enrolarse en una farándula y correr los escenarios, más curioso de observar, de saber y de vivir que de probar sus dotes líricas. No habla casi nada de sí mismo. ¿Buen gusto? Por un lado... Por otro, indiferencia que produce indiferencia. Querríamos sentirlo y verlo más a él, al fin y al cabo el personaje principal. Los otros, la Diva, don Michele, doña Assunta, la Principianta, llenos de toques vivos, con gestos humanos y a veces honda y conmovedora simpatía, no logran crear ni tipos generales ni casos particulares dignos de atención y capaces de quedarse en la memoria.

Lo que domina es el ambiente, la sensación de salir, de andar, de cambiar, el fondo de bondad que existe en aquellos cómicos, bajo sus intrigas y pequeños celos, la prosa despreocupada que retrata desordenadamente todo aquello:

"Embarcarse una tarde. ¿Para dónde? Es lo que menos importa. Abandonar la urbe sonora y cosmopolita una tarde como ésta de principios de Primavera, en que el ópalo del sol envuelve las calles, los jardines y el esquelético ramaje de los árboles en una atmósfera luminosa, como una niebla dorada. La carrera rauda y optimista a través de la ciudad en el auto que nos lleva a la estación. Nuestra vibrante felicidad de ir al encuentro de lo imprevisto. ¡Qué triste y qué pequeño es este vulgo ciudadano y burgués para nuestra locura de faranduleros! El Mozo: (Hemos buscado el número 13) lleva las maletas..."

A este paso va la vida y a este mismo paso llegan la muerte, la miseria y la disolución final de las pobres máscaras, sin grandes frases, con simple y resignada amargura.

"EL A. B. C. DE LA MUSICA. — Por Andrés Steinfort M. Texto de enseñanza adoptado en el Conservatorio Nacional de Música de Santiago, y escrito por el profesor de Armonía, — ¡título envidiable!— del mismo establecimiento, don Andrés Steinfort M.

Se divide en tres partes: 1.o y 2.o Curso; teoría completa y solfeo rítmico. 'El A. B. C. de la Música, — dice el Prefacio, — se ha ido formando poco a poco con la detallada colaboración de todos mis alumnos y con mi experiencia de más de diez años en la enseñanza de este ramo. La primera parte la he dividido gradualmente en lecciones para que el principiante vaya adquiriendo simultáneamente y sin dificultad todos los diversos conocimientos necesarios para la lectura y escritura musical. La segunda parte comprende la "teoría" dividida en capítulos separados y subdivididos en lecciones. La materia está expuesta de una manera sucinta y concisa con el triple objeto de obligar al estudiante a pensar lo que estudia, impedir en lo posible el aprendizaje de memoria y evitar también en lo posible las definiciones. De esta manera los conocimientos adquiridos por raciocinio no se olvidan tan fácilmente y se acostumbra a pensar (por sí mismo), a razonar (derivar un conocimiento de otro) y hasta generalizar (aplicar un conocimiento adquirido a cosa distinta), que es uno de los fines principales que persigue la pedagogía moderna. La segunda y tercera partes se estudian conjuntamente. La tercera parte está dedicada al estudio de la lectura rítmica con una colección doble de ritmos graduales en dificultades que en parte obtuve con la ayuda generosa de mi distinguido colega don Ferrucio Pizzi".

Espíritu práctico, formado en el trabajo, el señor Steinfort ha sabido dar a su libro el método conveniente.

"APUNTES PARA EL PULPITO". — Por don Alejandro Vicuña. Sin pretensiones de originalidad y aún declarando que no intenta hacer obra literaria, el presbítero señor Vicuña ha reunido en este volumen casi todos los temas que puede tratar un predicador en el púlpito para edificación y enseñanza de los fieles.

Las verdades eternas están tratadas brevemente, casi como fórmulas matemáticas y copiosas citas de la Escritura y los Padres de la Iglesia sirven para apoyar sus sentencias.

En el capítulo dedicado a las malas lecturas advierte los infinitos peligros de Renán. Tiene razón. para una persona que conserva la fe religiosa no hay nadie más terriblemente demoledor que Renán. Es el enemigo por excelencia, el enemigo de hoy.

En el capítulo del infierno pondera con elocuencia los padecimientos de los condenados, la falta de luz, el fuego, los quejidos agudos, las maldiciones al padre y a la madre, todos los tormentos de la eternidad. En el del cielo, habla de la beatitud inmortal con todo conocimiento, describe sus delicias, la visión de Dios, los coros de los ángeles, etc.

No resuelve ninguna dificultad, porque no es un libro de polémica y está destinado a los creyentes, para los cuales no existen dificultades. Servirá eficazmente a los párrocos y en general a los sacerdotes. El estilo clarísimo, apretado, y rápido causa cierto placer, porque demuestra un cerebro firme. Tiene la belleza que con frecuencia consiguen los que desdeñan la belleza y sólo buscan perfecta conformidad del fondo con la forma.

"POR PROPIAS Y EXTRAÑAS TIERRAS". — Por el doctor Valdés Cange (Alejandro Venegas. — Prólogo de A. Donoso. Excelente, de primer orden la introducción; sólo demasiado lírica al principio, y sin esta advertencia que oímos a su autor y que debería repetirse dos o tres veces: — "No hay que buscar literatura en Venegas". No. El Doctor Valdés Cange no es artista, escribe en un estilo mediocre, honrado y suficiente. Nada más. Lengua fácil, imaginación opaca, ausencia de relieve y falta total de gracia.

Perdiendo la esperanza de encontrar esa clase de belleza, hallaremos en abundancia otra, sólida y austera, la hermosura moral del hombre bueno y modesto, la del patriota según su corazón.

Lo era el malogrado señor Venegas.

Armando Donoso, su discípulo y su amigo, lo ha retratado con muchos recuerdos afectuosos. Recibió sus enseñanzas y pudo admirarlo de cerca en el Liceo de Talca, cuando llegó acompañado de don Enrique Molina, el nuevo rector que debía transformar el establecimiento con su magnética influencia de verdadero maestro, que es una de las más altas calidades morales. Donoso le dedica pinceladas ligeras; pero de las que no se olvidan. Y dibuja en seguida, largamente, el rostro severo de Venegas. Apóstol, sin ostentación, sin brillo, alcanzó una cumbre de sabiduría y casi diríamos de santidad.

Su análisis de la decadencia chilena está hecho con tanta fuerza de lógica, como rigor moral; no hay donde poner objeciones a ese encadenamiento de causas y efectos que desde 1877 hasta hoy producen los vaivenes del cambio y muestran una llaga. Es un cauterio aplicado en carne viva y se comprende que arrancará gritos. E igual cosa podría afirmarse de sus demás críticas sociales.

Sin embargo, se le siente incompleto; y es que el señor Venegas, como todos los apóstoles, sólo veía un aspecto de los fenómenos, un aspecto verdadero aisladamente; pero que resulta falso si se le da como el conjunto. No vió o no quiso mostrar la otra faz, la optimista. ¿Cómo pudo ocultarse a él que viajó por Bolivia y el Perú? De ahí el aire de panfleto que han tomado sus libros y las protestas con que fueron recibidos.

Luego cometió el error de no firmarlos. Dicen que lo hizo por modestia; pero hasta las virtudes necesitan su oportunidad y una buena acción a destiempo se puede parecer lamentablemente a una acción mala.

El mismo error del doctor Valdés Cange ha cometido, hasta cierto punto, su prologuista: no valoriza el elogio, lo deja correr a ojos cerrados y se cuida poco de colocarse en el término medio justo, de señalar los vacíos y hacer la necesaria distinción entre las luces y las sombras de su modelo.

Por eso, después de habernos interesado su personalidad, la lectura del libro deja una impresión indecisa.

Hace esperar demasiado..

Encontramos un artículo de tendencia filosófica sobre la procesión del Corpus: Cristo aparece y dice las verdades que ha dicho siempre en las visiones de los poetas y de los pensadores, pero usa un lenguaje que no podemos aceptar, habla por momentos como un radical de provincia emparentado con M. Homais. ¡Cuánto mejor convencen las cifras y las observaciones históricas de sinceridad que ese ensueño sin fantasía, prosaicos intentos de elevación ideológica y sentimental!

Más adelante, viajes por el Perú y Bolivia, viajes pesados, incómodos, apenas uno u otro toque de observación original compensa la monotonía de los paisajes. El doctor Valdés Cange incurre en la equivocación de expresarlo todo; su honradez excesiva lo sirve mal y los cuadros resultan borrosos a fuerza de precisión inútil. Desconoce o desdeña la composición e ignora ese principio de apariencia escéptica, pero profundamente verdadero: "El arte de escribir bien consiste en resignarse a decir a lo sumo la mitad de lo que se piensa y, por lo menos, una cuarta parte de lo que no se piensa".

Pero, de nuevo, no busquemos en él al escritor, sino al propagandista, al educador, al maestro. En este camino encontraremos pocos semejantes a don Alejandro Venegas. Pertenece a la raza de don Nicolás Palacios y de don Tancredo Pinochet, dos grandes enamorados de su patria que le han dicho las más duras verdades. Menos vasto que el primero, sin sus miradas retrospectivas a la raza hasta tiempos remotos, no tan derramado ni tan "yanqui" como el segundo, sus libros tienen un sabor amargo que le es particular y que no atrae la simpatía.

Sin embargo, con el tiempo, acaso viva más que el uno y sin duda pensará más que el otro.

"Alone"

A la FUERZA...

Hay una fuerza a cuyo empuje casi nadie resiste: la fuerza de la costumbre. Arrastrados por ella hacemos muchas cosas que no deberíamos hacer. Así, por ejemplo, Ud. entra a la botica, pide "un remedio para el dolor de cabeza" y toma lo que le dan sin preocuparse de qué es ni de cómo se llama. ¿Por qué incurre en tal imprudencia? ¿Por qué acepta cualquiera de esos dudosos analgésicos de antaño existiendo algo positivamente eficaz y seguro? Por la simple "fuerza de la costumbre." No insista Ud. en dejarse arrastrar así. Siempre que quiera aliviarse rápidamente cualquier dolor o cortar cualquier resfriado, pida CAFIASPIRINA (Aspirina con Cafeína) que es lo que hoy prescriben los mejores médicos de preferencia a la aspirina sola, porque es de efecto mucho más rápido; porque levanta las fuerzas; porque regulariza la circulación de la sangre y, sobre todo, porque es absolutamente inofensiva para el corazón. Puede obtenerla en tubos de 20 tabletas o en Sobres Rojos Bayer que contienen una dosis y los cuales son tan limpios, sanitarios y seguros como los tubos mismos.

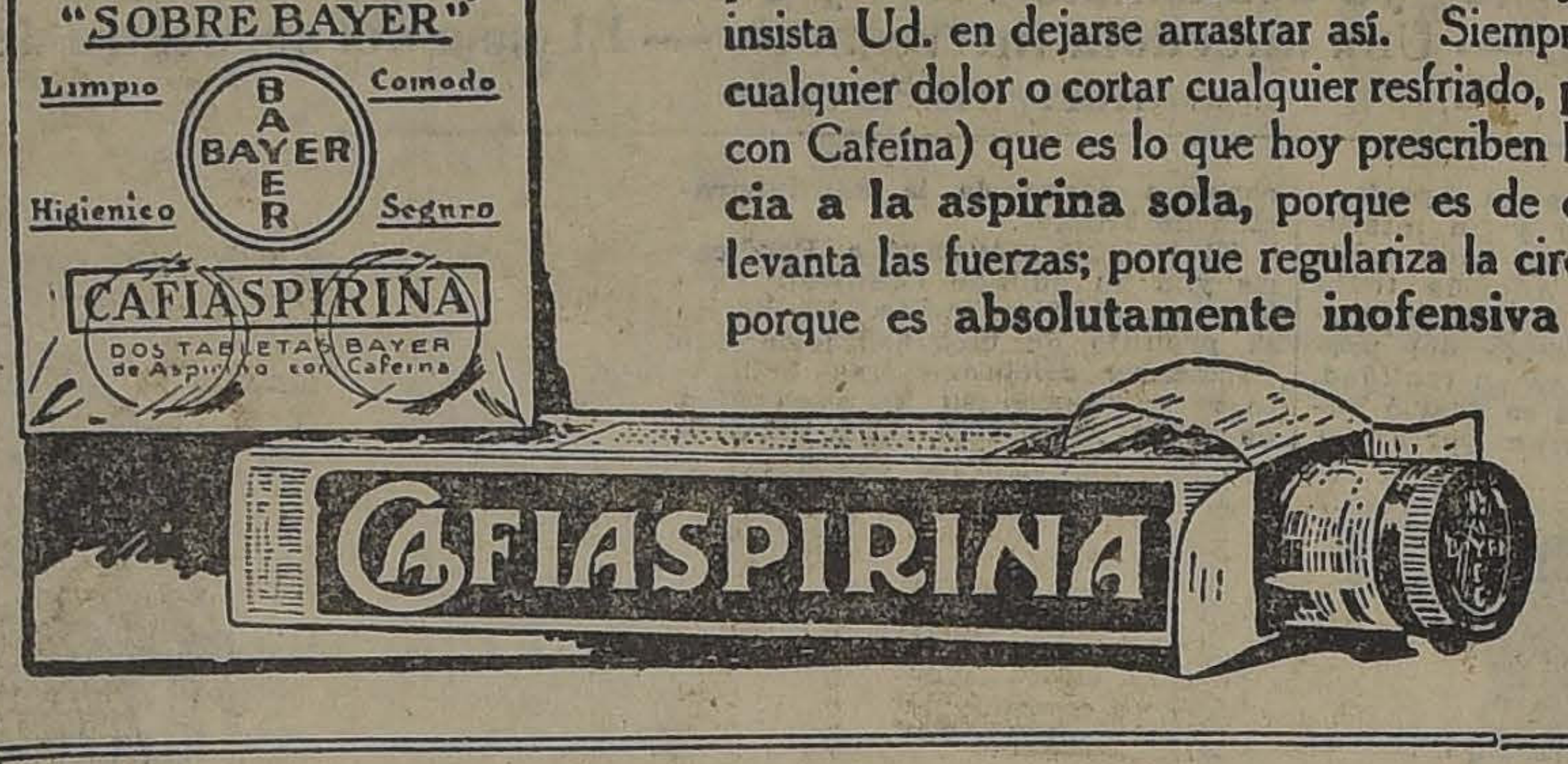
Este es el original y legítimo "SOBRE BAYER"
Limpio
Comodo
Higienico
Seguro
BAYER
CAFIASPIRINA
DOS TABLETAS BAYER de Aspirina con Cafeína
CAFIASPIRINA

LA SENSACIONAL ENTREVISTA

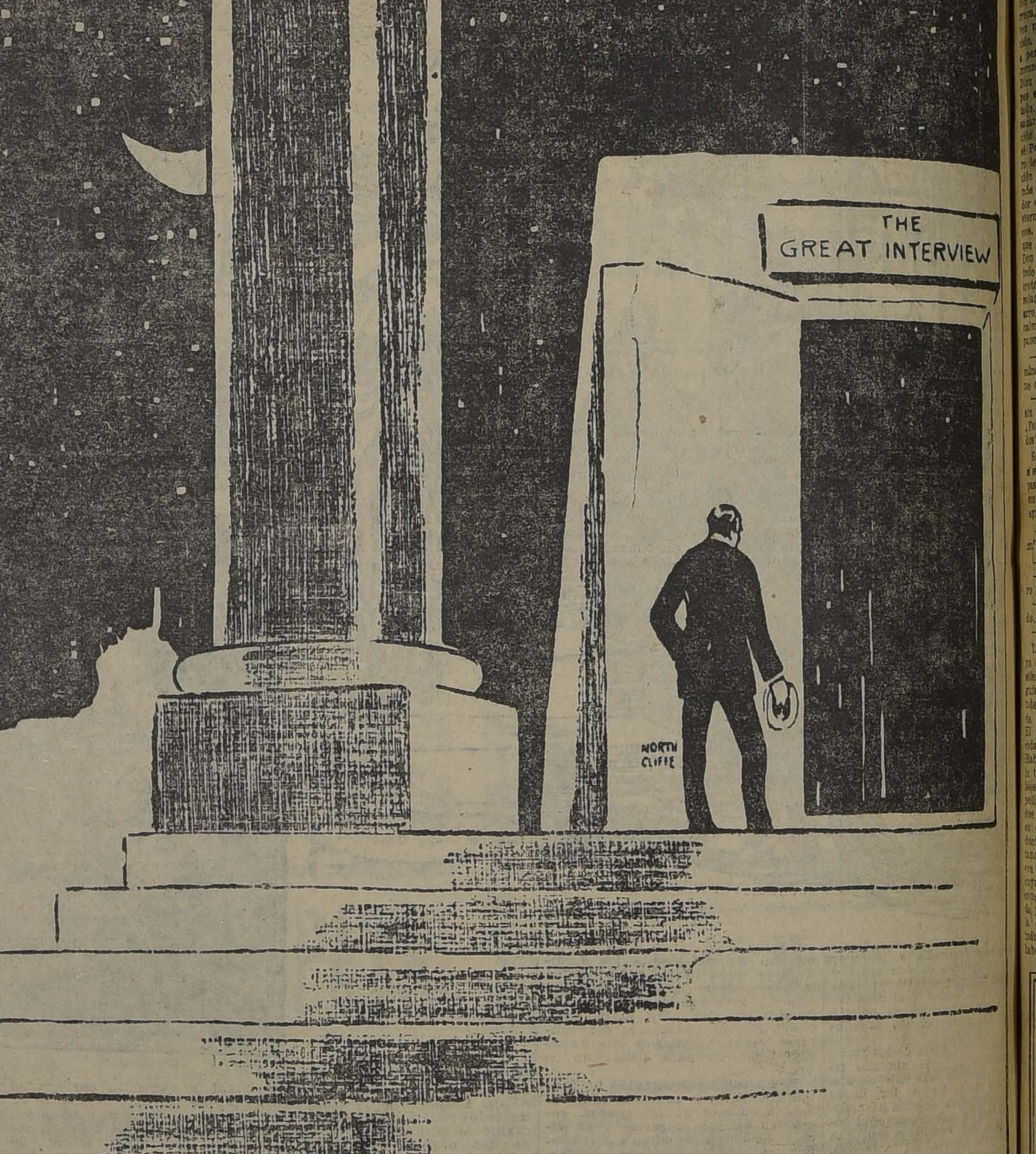

(De "The Kansas City Journal")

Lord Northcliffe ascendió de los más humildes oficios del periodismo al puesto del primer periodista del mundo por su riqueza y su vasta influencia en los negocios políticos y económicos. Su juventud estuvo amasada de esfuerzo oscuro, con esa labor anónima, porfiada y triste del periodista que comienza la carrera. ¿Cuántas veces no fundaría el éxito de su carrera en una información interesante, en una entrevista? La entrevista es la prueba clásica del repórter, y la entrevista sigue siendo a lo largo de la carrera del diarista el medio más adecuado y siempre más oportuno de investigación.

El dibujante nos presenta ahora al célebre periodista muerto, próximo a la más sensacional de las entrevistas; la del "más allá". ¿Puede haber una interrogación más inquietante que la que flota tras el misterio de la muerte? Siempre que vamos a entrevistar a un personaje notable, una ligera inquietud nos sobrecoge; sabemos que vamos a escarbar en un espíritu desconocido, en una alma extraña, cuyos secretos hay que arrancar a fuerza de inteligencia y de astucia ¡Las veces que se regresa de una entrevista descorazonado, con las manos vacías! Ahora bien, ¿qué temblor extraordinario ha de apoderarse del espíritu ante la sensacional entrevista del "más allá", esa oscura incógnita que esconde la más terrible y desolada, la más esplenderosa y feliz de las verdades?

Es emocionante el paso de este gran periodista que se avecina a escrutar el insondable abismo de misterio.

Espejos
Cristales
Vidrios
Oleografías
Papel Glacier

Por Grandes y Pequeñas Partidas, ofrecen:

Scheggia y Belgeri

SANTIAGO
San Diego 185

VALPARAISO
Av. Pedro Montt 331

Círculo Helvético

Por orden del señor Presidente cito a **Reunión General Extraordinaria** para el día **Martes 12 de Diciembre, a las 9 P. M.**, en los salones del Círculo.

Asunto en tabla:
Aumento del capital y reforma de los Estatutos.

Santiago, 1.o de Diciembre de 1922.

EL GERENTE

D.3

FIERRO

En barras, surtido completo a precios bajos, ofrece

BARRACA DE FIERRO
S. SACK.

BANDERA 827 — TELEFONO 3409 — CASILLA 2833

D.3

SAN ISIDRO 261

$ 69, $ 110 y $ 130

Lindos y sólidos amueblados completos y con mesa de centro realiza la **Gran Fábrica Inglesa de Muebles de Mimbre**, premiada en las Exposiciones de Buenos Aires y Santiago.

SAN ISIDRO 261

4-D

Cemento White Bros

Fierro Redondo en Barras
DE TODAS DIMENSIONES

Ofrecen para entrega inmediata:

Williamson & Compañía
Bandera esquina Catedral

POLICALCINE
TONICO NERVIOSO Y CEREBRAL RECALCIFICANTE

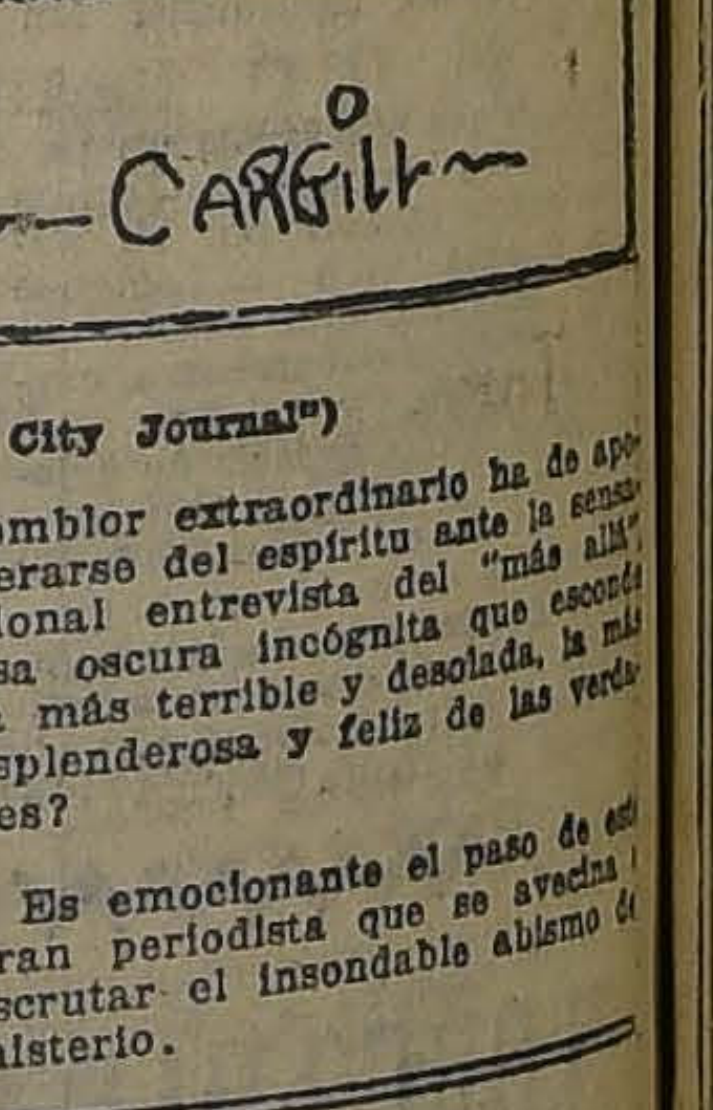

DEPOSITO JENERAL EN BOTICA FRANCIA
ESTADO 154
Y EN TODAS LAS BOTICAS

LA DERROTA DEL DIABLO

POR VICTOR DOMINGO SILVA

(LEYENDA DE LA REGION MINERA)

I

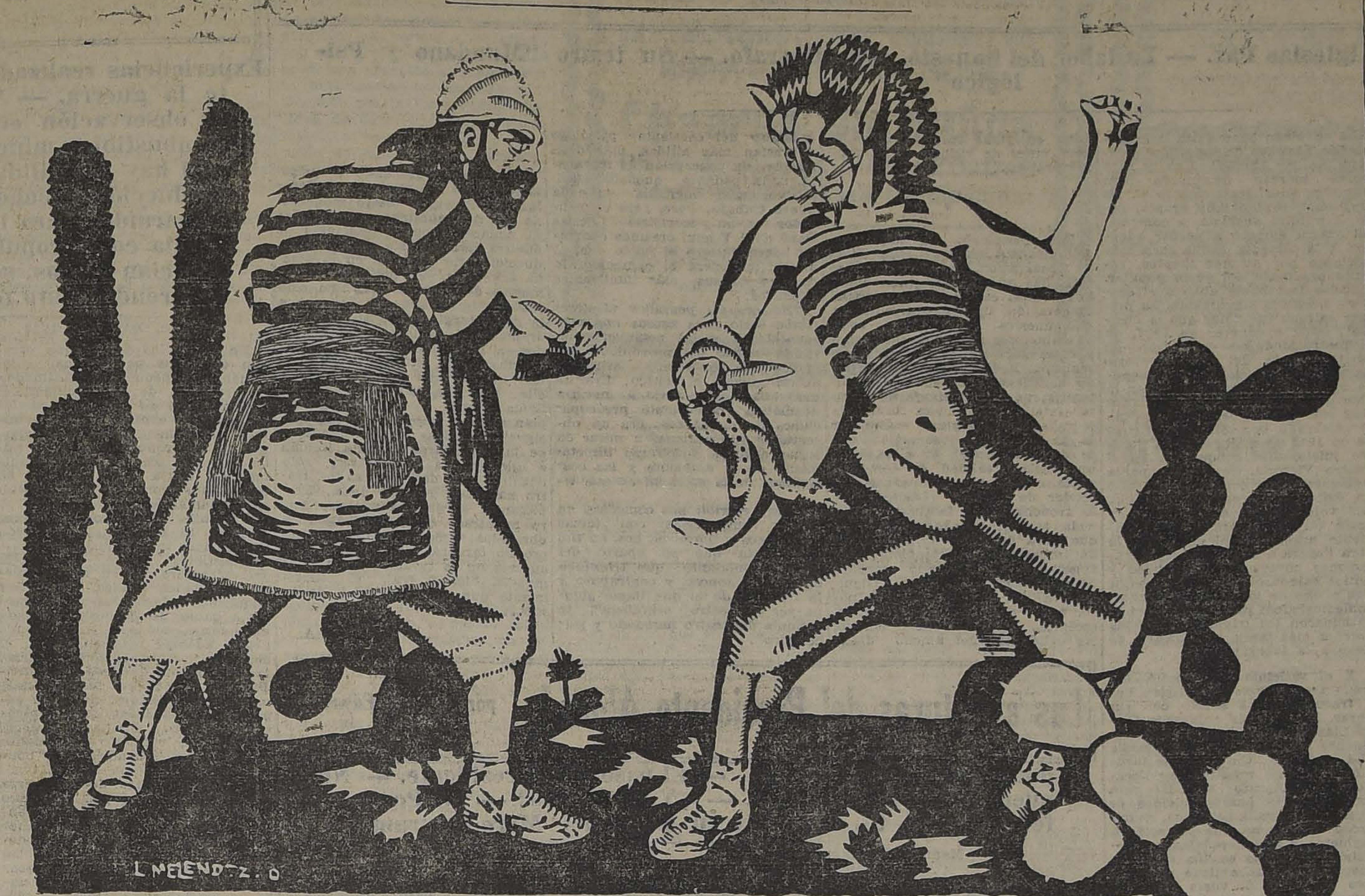

Una interjección feroz que cayó como una rociada sobre el grupo de jugadores que trataban de despellejarse en torno del tapete verde, en la cantina del vapor "Chalinga", dió a entender con sobrada elocuencia que el opulento minero acababa de perder, con su última apuesta, su último centavo. En realidad, don José Pedro Barrera, feliz descubridor y dueño del mineral de Los Horcones — tres cerros de plata y cobre — se disponía a abandonar la partida de monte en que se había trenzado con algunos compañeros de viaje, porque la suerte, tan contraria como el recio viento que azotaba de proa, le había ido sacando, peso a peso, todos los que trajera consigo. Y habría salido rezongando, de aquel departamento maldito, si no hubiese observado de reojo la sonrisilla socarrona de sus contertulios, especialmente la de uno de ellos, un señor desconocido para él y tan afortunado, que de seguro iba a resultar quedándose con el dinero de todos.

A fuer de rico, don José Pedro era orgulloso; sintióse profundamente herido en su amor propio y resolvió permanecer en su sitio. ¿Qué podía importar el no llevar metálico encima, para un hombre que podría, si le hubiese dado la gana, comprarse el barco con toda su mercadería? Entre los jugadores había algunos paisanos suyos, mineros comerciantes o profesionales, que no se negarían a aceptarle posturas sobre su palabra de honor. ¿Quién sería tan insolente para dudar de la solvencia y de la seriedad de uno de los más poderosos mineros de Atacama?

Apenas lo insinuó, se alzaron las manos hasta las carteras y los billetes hicieron un crugiente montón frente al asiento del señor Barrera, que casi sin contar y cada vez más molesto con el desconocido, tornó a apostar para tornar a perder. Una rabia sorda comenzó a apoderarse del minero. Dos veces hizo cambiar los naipes siempre con el mismo resultado. Lo que más contribuía a sacarle de sí era que el desconocido no perdiese jamás. Don José Pedro se resistía a mirarlo; pero le producía una extraña atracción aquel rostro impasible, sin más vida aparente que el esplendor de unos ojos penetrantes y la eterna sonrisa de sus labios irónicos. Llegó al fin el momento en que nadie tuvo dinero sino él. Don José Pedro, impulsivo como todo hombre de acción, sintió secretos ímpetus de agarrarlo por las solapas, suspenderlo en el aire y arrojarlo al mar. Pero la misma calma de aquel hombre se le impuso.

—¿Sabe usted lo que valen mis minas? — le preguntó con un tono de abierto desafío.

—Sí señor — respondió el otro, sin abandonar su impasibilidad.— ¿Por cuál de ellas quiere fondos?

Su voz era suave, tranquila, casi sin inflexiones; pero las palabras pasaban como silbando por entre sus dientes largos, amarillentos y agudos.

—¿En cuánto tasa la "Esperanza"?

—¿La Nueva o la Vieja?

—La Vieja vale poco. Me refiero a la Nueva.

—Trescientos mil... Al contado.

—Ni una palabra más.

Los jugadores perdidosos, que ya pensaban retirarse, se miraron silenciosamente a las caras y siguieron haciendo corro a la partida. Aquello, más que una velada de juego, parecía un duelo. El minero tenía fama — y merecida —de hombre terco y tenaz. Habría desmentido por lo demás, la tradición de la casta, si se hubiese manifestado tímido ante el peligro de perder su fortuna. Todos estaban, pues, seguros de que el opulento paisano sabría conducirse a la altura de las circunstancias. Pero, entre tanto, ¿quién era aquel extraño, aquel pasajero cuya calidad y antecedentes nadie conocía? La batalla fué larga, cruda y sostenida, y sólo terminó con la completa derrota del tozudo industrial que dos noches antes se había embarcado millonario y que ahora, arrastrado por el vértigo del monte, no pasaba de ser un pobre diablo... En medio de un silencio de muerte se levantó la reunión y cada cual, sin atreverse siquiera a hacer comentarios—tan espantoso, tan estupendo era lo ocurrido — tomó la dirección de su cabina.

II

De pie junto a la borda, mirando al mar que el viento del sur revolvía y que las estrellas hacían cabrillear, el señor Barrera no acababa de convencerse de la realidad de su situación. Aquello era tan absurdo, tan insensato, que no podía si no ser un sueño, un mal sueño provocado por el mareo, que se disiparía en cuanto cambiase el tiempo. Llegaba a extrañarse de la nitidez de su sensación. El, don José Pedro Barrera, el rico de Los Horcones, dueño de minas y establecimientos, en cuya casa de Copiapó se reunía lo más selecto se la sociedad: él, pobre otra vez, como cuando se lanzara tras el viejo derrotero que le dió su fortuna. No, eso no era posible... Y sin embargo, no tenía nada: todo lo había apostado y todo lo había perdido; las cartas de esa infernal baraja, como una marejada irresistible, habían arrasado con todo... hasta con la mina "Lolita" que era su preferida, como que llevaba el nombre de su hija única, de su regalona. Enternecióse el minero al solo recuerdo de aquella chiquilla angelical en cuyos ojos se miraba y que con un mimo coquetón, a tiempo de despedirlo, le había hecho prometerle que le llevaría de regalo un collar de perlas. Un collar de lágrimas era el único presente que se hallaba en situación de hacerle!

—No venir el diablo!— pensó, fugazmente.—Sólo un pacto con él me salvaría...

Como surgido de la sombra apareció ante él, sereno, casi risueño como delante del tapete, el pasajero desconocido. Cubríase con una amplia capa obscura, obscuro era también el ancho sombrero que le llegaba hasta los ojos, y sus pasos resonaban con un taconeo extraño sobre la madera de la cubierta. El señor Barrera, súbitamente, sin razón alguna que lo inclinase a ello, como no fuese la coincidencia de aparecer aquel hombre en el instante mismo en que él pensaba en el demonio, creyó tenérselas con el Tentador en persona. Cosa explicable, tratándose de un minero viejo, pues casi no hay tradición o leyenda atacameña en la que no participe en forma directa o indirecta, ese ente a quien se conoce con tanta variedad de nombres y de remoquetes, ese personaje que es amigo, socio, compinche o adversario y contra quien parece legítimo cualquier ardid, por desleal que sea.

—También me conviene ese negocio—dijo el Malo.

Don José Pedro se estremeció. Era un hombre valiente; nada le asustaba en la tierra; pero eso de entrar en tratos secretos con Satanás mismo, eso de vender el alma al diablo a cambio de un año o dos de mezquina felicidad material, se hallaba fuera de sus hábitos, le parecía sencillamente monstruoso, por más que muchos, según era fama, lo hubiesen hecho antes que él. Su primera intención fué la de rezar en voz alta un credo y mostrar la cruz al Tentador; pero en seguida se imaginó su porvenir de "venido a menos", los desaires de los amigos, su vida entera de arruinado; se acordó de su Lolita, se comprendió incapaz de soportar el dolor de ver sufrir a esa criatura que era su única adoración... y con voz temblorosa, rehuyendo el fulgor fosfórico de los ojos del Mandinga, le preguntó:

—¿Me lo devolverías todo?

—A un año plazo.

—¿Palabra de honor?

—Soy rey, aunque sea de las tinieblas, y no puedo faltar a mi palabra. Espero que me des la tuya.

—La palabra de José Pedro Barrera ha sido siempre como una firma al pie de un documento.

—Entonces, hasta dentro de un año, en Los Horcones.

—Convenido. Hasta dentro de un año.

El diablo volvió a desaparecer entre las sombras. El ricachón, al verse solo en medio del mar, tuvo más miedo que antes y se dirigió a su camarote. Había luz en él, y don José Pedro pudo ver en revuelto hacinamiento sobre la colcha de la litera, pesos fuertes, billetes de banco y onzas de oro...

III

Todo volvió a su ser antiguo. Regresó don José Pedro a la provincia, a Copiapó y al mineral. Llevó a su regalona el valioso obsequio que le había ofrecido, y se le rodaron las lágrimas al recibir el pago, que no pasó de un sonoro beso en las paternales mejillas. Dió bailes, convidó como antes a festines que afianzaron aún más su fama de caballero rumboso y de persona feliz. Las minas le produjeron como nunca. El dinero venía a él con la misma porfía que él empleaba en derrocharlo.

Al principio le preocupó un poco la aventura y solía permanecer abstraído pensando en los medios que escogitaría para burlar al Cachudo. Pero después, aturdido él mismo con el estruendo de sus fiestas, halagado con el cariño de su hija, que era sin disputa la más soberbia heredera de la provincia,—la Reina del Valle, como llegaron a llamarla,—el minero empezó a desentenderse del extraño compromiso contraído aquella fatal noche en la cubierta del "Chalinga" y acabó por creer sinceramente que se trataba sólo de una alucinación sin consecuencias.

Pero dicho se está que no hay deuda que no se pague ni plazo que no se cumpla, y el rico minero, muy a pesar suyo, hubo de convenir en que la palabra no puede negarse en esta vida, aunque haya sido dada al Maldito. Una noche, en su propia mansión, mientras al compás del piano bailaban las parejas juveniles y sonreía viendo pasar a Lolita, gentilmente arrastrada en los giros de un vals por uno de los más elegantes mozos de la localidad, se le ocurrió a un amigo ponerse a contar cuentos, o más bien dicho, a recordar casos semejantes al suyo. Al demonio no se le podía burlar; el Réprobo era inexorable como acreedor y los que le vendían su alma estaban condenados a entregársela de grado o por fuerza. De los cabellos los pescaba el Malo con sus largas y terribles uñas; los arrancaba de su propio lecho y escapaba con ellos por la ventana, mientras aullaban lúgubremente los perros y se sentían por los tejados carreras locas y arrastrarse de cadenas por las calles... Se le amargó la noche al pobre señor Barrera. Un sudor helado relució en sus sienes; la boca se le puso seca, no pudo volver a sonreír. Y al día siguiente, recordando que se acercaba el cumplimiento del plazo fatal, fué, no sin cierto sigilo, a consultar a una vieja que pasaba por bruja y a la que él, en más de una ocasión, había hecho blanco de su buen humor.

—No hay más que un recurso, patrón, — le dijo la anciana, después de escucharle atentamente. —Es cosa harto delicá meterse con el Malo...

—Lo que haya que hacer, eso lo haré — dijo el caballero.

Ella le expresó entonces que debería resolverse a ser velado en vida, y le explicó que esto consistía en pasar tendido de espaldas, como un muerto, entre cuatro cirios benditos, durante el curso de una noche, desde la oración hasta el rayar del alba... Pero no una noche cualquiera, sino la del aniversario del compromiso sellado con el rey de los infiernos.

—¿Y debo estar solo, a campo raso? — preguntó algo inquieto el señor Barrera.

—No, solo no. Tendrá que tener quién lo acompañe; un hombre valiente, que sepa manejar el cuchillo para que se bata con el Malo, y buen cristiano para que, rosario en mano, se lo pase rezando toda la noche.

—¿Y dónde está ese hombre?

—Psh! — exclamó la vieja, con un gesto casi despectivo. — En Los Horcones hallará el patrón por docenas quienes lo quieran velar... Más de veinte pesos no le han de llevar por el canchito.

No le fué difícil, en realidad, al caballero, dar con el hombre que habría de acompañarlo en el supremo trance de su propio velorio, afrontando por él la lucha cuerpo a cuerpo con Luzbel, en la soledad de la sierra y en medio de la sombra. Fué aquél un fornido barretero, nacido y criado entre rodados y desmontes, que había envejecido oyendo consejas de derroteros escondidos, de entierros custodiados por ánimas en pena, de cateadores extraviados por obra de los brujos... El no le tenía miedo al Diablo, pues la experiencia le había enseñado que el infeliz que, si en realidad gozaba de alguna ventaja sobre los simples mortales, no sabía hacer uso de ella. Se llamaba Feliciano, y le decían don Chano, por cariño y por respeto. Tenía fama bien ganada de hombre serio, de pocas palabras, pero harto capaz de morir en su ley. Algo se le había alcanzado de los rumores que ya circulaban, acerca del pacto con el Diablo celebrado por el patrón, de tal modo que éste no tuvo necesidad de entrar en largas explicaciones.

—Ejemelo, no más, patrón, al Matoco. Con el rosario lo mantengo a raya; pero si me se quiere meter, lo destestuzo con éste...

Y el barretero peló su cuchillo, al que debiera en sus años de mocedad tantos hermosos triunfos.

IV

Todos, empleados y trabajadores del mineral de Los Horcones, vieron distintamente aquella noche arder cuatro velas sobre la mancha oscura de un faldeo lejano. Sintieron aullar los perros de los campamentos, tropel como de gente en fuga por los techos y ruidos de cadenas arrastradas por los caminos... Nada más. La lucha del minero con el Diablo se realizó en la sombra, como la de Jacob con el enviado de Dios. Desde las oraciones, don José Pedro, en la postura de un cadáver al que se rinde tributo de dolor, inmóvil, en medio de los dos pares de cirios benditos, aguardó rezando fervorosamente la llegada de las doce, que es, en todas las leyendas, la hora de los conjuros y de las apariciones. Don Chano, en cuclillas a su lado, repasaba las cuentas de su rosario, y oraba en voz alta sin hacer pausa entre plegaria y plegaria, a fin de no dejar lugar a las embestidas del Demonio. Apenas sonó la hora terrible en la campana del mineral, todo el campo, en torno del velador y del velado, se llenó de visiones; dejáronse oír sonidos pavorosos, quejas, amenazas, rugidos como de fieras... y un gran toro negro, echando chispas por los ojazos, se abalanzó sobre don Chano, que gritó con voz entera, levantando en alto la mano con la que hacía la señal de la cruz:

—Creo en Dios Padre Todopoderoso...

El toro volvió grupas; pero surgió luego un chivo de barbazas hasta el suelo; luego una manga de serpientes; una bandada de buitres, en fin, todos tratando de arrebatar a don Chano el cuerpo en cuyo interior moraba el alma que se había vendido al Diablo un año atrás. Pero a todos los mantenía a distancia el cristiano barretero, mostrándole la cruz de su rosario y lanzándoles como un maleficio las palabras del Credo. Hasta que, finalmente, se presentó Satanás en persona: era un guapo minero, de ojotas como él y con el velludo pecho destacándose por la abertura de la camisa. La rebelde cabeza descubierta dejaba ver la atrevida cornamenta, signo revelador, a los ojos de don Chano, de la calidad de su adversario.

—¡Cobarde! ¡Pelea como hombre! — gritó el Diablo, picando el amor propio del viejo minero, a fin de que no hiciera uso de los conjuros de la religión.

—Como hombre te peleo! — le contestó don Chano, recordando sus lejanas mocedades y procediendo a sacar su cuchillo, que relampagueó en la noche.

Satanás también se puso en facha. Clavó en el minero sus ojos de brasas como trantando de dominarlo, y levantó el brazo en alto. Don Chano no se amedrentó. Un extraño fuego corría por sus venas; se sentía joven, vigoroso; le pareció ser el apir que, allá en la placilla del mineral, en la tarde de los Domingos, junto a la chingana, se desafiaba por gusto a pelear a cuchillo... Y probó un placer entrañable al tocar con el suyo, ahora, el del Demonio, y al escuchar el chirrido de las dos láminas de acero. Pelearon bravamente, encarnizadamente, como pelean los mineros. Don Chano, saltando hacia atrás y hacia adelante, curvándose bruscamente, huyendo el cuerpo para no avanzar más que el robusto brazo armado, encontraba que el diablo era valiente y ágil; pero algo chambón. Además, lo veía recular cada vez que él con su cuchillo, trazaba una cruz en el aire... Don Chano empezaba ya a fatigarse, cuando una línea azul, como una leve pincelada, se insinuó tras de las sierras del Oriente. Se acercaba el término de la prueba. El Diablo no había logrado romper una sola vez la guardia del minero, cuya manta, arrollada al antebrazo izquierdo, estaba ya hecha jirones. Don Chano había sentido varias veces que su cuchillo penetraba en el cuerpo de su adversario; pero el Maldito no debería de tener carne ni sangre, pues la hoja filosa y puntiaguda estaba seca y limpia como en un comienzo. La línea azuleja se amplió hasta parecer como una mancha, tomó cierto brillo, dibujóse vagamente el perfil de los cerros... Llegó de lejos un gorjeo, al que siguió otro, y otro más.

—¡Te saliste con la tuya! — gritó de pronto Lucifer.

Y se desvaneció en el acto, como si se lo tragara la sombra... Don Chano envainó su cuchillo; volvió a rezar las oraciones del ritual y se acercó a la cabecera de su patrón.

—Pero, ¿está durmiendo? ¡Ave María! — exclamó.

—Estaba soñando un sueño terrible y hermoso — contestó el señor Barrera. Tenía sobre mi pecho una paloma con la cabeza de mi hija: era mi alma pecadora; y un gavilán me la quería arrebatar. Y tú, ¿también estabas soñando?

—No, patrón; yo estaba peleando — dijo Don Chano por toda respuesta. — Ya está esté velao, patrón, y ná podrá el Diablo contra usté. Levántese sin cuidao.

Don José Pedro Barrera se puso en pie y pisoneó con firmeza aquella tierra que le pertenecía, a la que quería casi tanto como a su propia hija, y que el Diablo había querido arrebatarle junto con el alma; como en expiación de la locura de una noche de juego.

Víctor Domingo Silva

Torne sus muebles tan brillantes
como cuando nuevos

Es muy rara la casa en que no exista algunos muebles antiguos que sus dueños deseen conservar por ser herencia de familia o por cualquier otro motivo. Pero ya muy viejos y estropeados con el uso alguien intenta restaurarlos barnizándolos de muy mala manera.

Comprad un tarrito de "Sapolin," dadles un retoque con él, y veréis con cuanta facilidad producirá el atractivo y deleite de las cosas nuevas.

Sapolin se prepara en una variedad de colores y para todos los pulimentos necesarios. Es fácil de aplicar siguiendo las instrucciones que se dan en cada tarro.

A Sapolin no le afecta el clima más cálido.

Se vende en todo almacén que venda pinturas. Búsquese siempre la marca "SAPOLIN".

ESMALTE
SAPOLIN
(Acabado Porcelana en blanco, negro y demás colores)

Además:
Colores lustrosos SAPOLIN para Pisos y Maderas
Pintura de Lustre SAPOLIN para Carruajes
Aluminio SAPOLIN Resistente al Calor
Esmalte SAPOLIN para Tinas de Baño
Esmalte de Aluminio SAPOLIN
Tinte de Lustre SAPOLIN
Lustre de Plata SAPOLIN
Lustre de Oro SAPOLIN
etc., etc.

Fabricantes: Gerstendorfer Bros., Nueva York, E. U. A.
Representantes viajeros para Chile:
LAFARGUE, SINNOTT & CO.
Casilla 308, Valparaíso

LIBROS
RECIBIDOS POR EL ULTIMO CORREO EN NUESTRA SECCION LIBRERIA
Segundo piso

Shakespeare, Obras completas, 12 tomos.
Goethe, Teatro selecto.
Homero, La Iliada, 2 tomos.
Homero, Odisea, 2 tomos.
Hesiodo, Himnos órficos.
Eurípides, Obras completas, 4 tomos.
Esquilo, Tragedias.

Aristófanes, Comedias, 3 tomos.
Teócrito, Idilios y epigramas-Tirteo-Odas anacreónticas.

Sófocles, Tragedias, 2 tomos.
Jenofonte. Vida y doctrinas de Sócrates.

Erasmo, Elogio de la locura.
Alejandro Adam, Antigüedades Romanas, 4 tomos.
Baltasar Gracián, El criticón.
Lucano, La Farsalia.
Cicerón, Obras completas.

Gath & Chaves

Dueñas de casa y comerciantes
Al hacer su compra de frutas, conservas, exija la marca La Independencia. Especialidad en piñas al jugo :: ::
Fabricante: JUAN B. LERTORA
:: :: :: COQUIMBO No. 749 :: :: :: ::

SEMAINE DU LIVRE
N o 23

DROIT

Descamps—Le Monde du droit, 3 fr.

ENSEIGNEMENT, PEDAGOGIE

Charabot.—Cours de Chimie, 12 fr.
Moreux.—Pour comprendre la geometrie plane, 8 fr.

HISTOIRE

Chesterton. — Petite Histoire d'Angleterre, 6 fr.
Chesterton.—La Sphere et la Croix, 7 fr.
Foerster. — Mes combats a l'assaut du militarisme et de l'imperialisme allemand, 10 fr.

INDUSTRIE TECHNOLOGIE

Cablac.—Cours practique du mécanicien-chauffeur, 16 fr.
Reynal.—Les ressorts. Etude complete. Méthode rapide de calcul, 10 fr.

LITTERATURE (généralités)

Desthieux.—Paul Bourget. Sa vie son oeuvre, 3 fr. 75.
Desthieux.—Mistral. Sa vie son oeuvre, 3 fr. 75.
Lorenzi de Bradi.—La Vraie Colomba, 5 fr.
Massón (G. A.)—Comtese de Noailles. Sa vie son Oeuvre, 3 fr. 75.
Masson.—Paul Fort. Sa vie son oeuvre, 3 fr. 75.

MORALE PHILOSOPHIE RELIGION TEOLOGIE

Bayet.—Le suicide et la morale, 30 fr.
Pierron.—Amée psychologie, 40 fr.
Titchener.—Manuel de psychologie, 35 fr.

ROMANS CONTES NOUVELLES

Ajalbert (Jean).—Le Bouquet de Beauvais, 7 fr.
Baranger (León).—A la Terrase, 6 fr. 75.
Floran (Mary).—Maman Cendrillon, 8 fr. 75.
Grimmelshausen.—La Vagabonde Courage, 10 fr.
Hermant.—L'Ame Etrangere, 2 francos 50.
Hirsch.—La Chevre aux pieds d'or, 1 fr.
Margueritte.—La Terre Natale, 1 fr.
Piéchaud.—Les retours dans la nuit, 3 fr.
Pilon (Edmond). — Mademoiselle de la Maisonfort, 7 fr.
Vogüé (E. M. de)—Les morts qui parlet, 7 fr. 50.
Vogüé (E. M. de).—Le maitre de la Mer, 9 fr.
Vogüé (E. M. de).—Le Rappel des Ombres, 5 fr. 75.
Vogüé (E. M. de). — Jean d'Agreve, 3 fr.
Tagore (R.).—Poemes du Kabir, 7 fr.
Conrard.—Lord Jim, 7 fr.
Schulumberger.—Le Camarade infidele, 7 fr.
Schulumberger. — Un homme heureux, 7 fr.
Lettres du Lieutenant de Vaisseau Dupouey, 7 fr.

SCIENCES MATHEMATIQUE

Desthieux—L'Incroyable Einstein, 3 fr. 75.

SCIENCES MEDICALES, ART VETERINAIRE

Bonniot.—Anatomie du pleuxus lombaire chez l'homme, 16 fr.
Leclercq.—Arterioscledose, 12 fr.
Portmann.—Consultations otorhinolaryngologiques du praticien, 14 fr.

SCIENCES PHYSIQUES CHIMIQUES ET NATURELLES

Boubier (Maurice).—L'Oiseau et son milieu, 7 fr. 50.
Fabre.—Souvenirs entomologiques, 20 fr.
Schewarz. — La chimie des complexes inorganiques, 8

SCIENCES SOCIALES ET POLITIQUES

Got. — La Contré-Révolution allemande, 8 fr.

THEATRE

Webster.—Le démon blanc et la duchesse d'Amalfi, 10 fr.

MUSIQUE

Musique de Chambre (Exclusivité de la Librairie Française).
Publication semestrielle de musique ancienne et moderne.
Dupuis (Sylvain).—Invocation (Violoncelle), 4 fr.
Dupuis (Sylvain).—Invocation (Violón), 4 fr.
Sachs (Léo). — Sonate pour Piano et Violón, 12 fr.
Ropartz (Guy). — La Fleur d'Or (Chant et Orchestre), 2 fr.
Migot (Georges).—Deux Piéces pour Piano), 5 fr.
Sauvrezis (A.).—En automne pour Piano, 8 fr.
Woollett (H.).—Simone (Prelude), 18 fr.
Mozart (W. A.).—Les noces de Fígaro, 5 fr.
Migot (Georges).—Petite Piece pour Violón et Piano), 3 fr.
Henry (Jean). — Le Menuet pour Piano, 3 fr.
Halphen (Fernand). — Les Tranchées pour Chant et Piano), 4 fr.
Pedrell (Carlos).—Cinq Poemes de Paul Fort pour Chant et Piano, 6 fr.

DIVERS

Lens (A. R. de).—Derriere les vieux murs en ruines (Roman Marocain). (Ouvrage recommandé par le "Comité France Amerique", 6 fr. 75.

A LA
Librairie Française
Bandera, esquina Santo Domingo. Casilla 29. Santiago
ON TROUVE TOUTE LA PRODUCTION FRANCAISE AUX PRIX DE FRANCE

AGUA SACCAVA
TINTURA VEGETAL
para hacer recobrar al CABELLO y a la BARBA su primitivo color.
PARIS - 36bis, Rue de La Tour-d'Auvergne
De venta en Santiago: Droguería Francesa y todas buenas casas.

DE NUESTROS CORRESPONSALES EN EL EXTERIOR

EL TEATRO ARGENTINO DE DUELO

por Luis María Alvarez

Los que se van: César Iglesias Paz. — La labor del honesto comediógrafo. — Su teatro "Mundano y Psicológico"

Buenos Aires, Noviembre de 1922.

Hemos hablado no hace mucho, en estas mismas columnas chilenas, acerca de Belisario Roldán, el querido poeta inesperadamente fallecido en este año de 1922. Roldán, Iglesias Paz y Berisso forman la trilogía de ilustres muertos del teatro argentino. Lo hemos dicho en aquella oportunidad. Los tres desaparecieron en un espacio de tiempo no mayor de mes y medio. La obra de los tres está aún en el espíritu de sus contemporáneos, ya que cada uno en su género literario, hizo labor honesta y brillante. Hoy hablaremos de Iglesias Paz. Ha muerto cuando aún se esperaba mucho de él. Su nombre no es desconocido en Chile. Su teatro ha sido un teatro fuerte, exento de los adocenados procedimientos escénicos que hoy priman en el gusto público. De ahí que "haya sido" y no "sea" actualmente. Sí; el teatro de Iglesias Paz tuvo su momento de notoriedad hace algunos años. Entonces el gusto popular era superior al de ahora. Y César Iglesias Paz hizo comedias interesantes, argentinas, muy nuestras y muy reales. Y los auditorios inteligentes de otrora sancionaron favorablemente las tales producciones Hoy han sido olvidadas. Ni "La dama de coeur", ni "La conquista", ni "El complot del silencio", ni "El vuelo nupcial" se representan en la actualidad. Es que el público prefiere sainetes de Vacarezza o tonterías hechas de medida para el lucimiento de cómicos como Parravicini o Casaux... ¡Ah, el público!...

* * *

¿Qué modalidades caracterizaron el teatro de Iglesias Paz? En primer término, su honradez literaria. No escribía en "lumfardo" Iglesias Paz. Escribía en castellano. Y no debe extrañar esta aclaración. Hoy día muchos de nuestros autores triunfan (sic) porque escriben sus obras en el léxico de los bajos fondos, del hampa criolla. Iglesias Paz no olvidó nunca a la Academia Hispana, ni puso tipos de arrabal en la escena. Fué un comediógrafo honesto. Su obra, que no es muy vasta, justifica el concepto elevado que distinguió siempre al autor entre sus colegas. Hizo mucho por elevar el nivel artístico del teatro nacional. Llevó la comedia nuestra al grado de máximo perfeccionamiento. "En los momentos en que triunfaba en Buenos Aires el drama violento y exterior, implantó de improviso la comedia plácida, espiritual y elegante". Tal dijo con certera visión un gacetillero hace muchos años, al hablar de la obra escénica del autor recordado. Era verdad. Iglesias Paz estrenó su comedia "La conquista" cuando estaba en pleno buen éxito la tragedia de Sánchez Gardell "La montaña de las brujas". Una y otra obras marcan derroteros bien opuestos en el teatro nacional. La transición resultó muy brusca, pero el público auspició la comedia. El drama empezó a perder adeptos. Y la comedia, hecha cursi más adelante por autores ineptos, resultó predilecta del gusto popular. Iglesias Paz había abierto el sendero. Lo abrió dignamente. Su primer estreno fué "Más que la ciencia", dada a conocer en 1907, en el Teatro Moderno—hoy Liceo—en la temporada del Conservatorio Lavardén. Se inicia desde esa época un paréntesis de descanso en la vida de Iglesias Paz. Y cinco años más más tarde, vuelve a la escena el celebrado comediógrafo. Estrena en 1912 su mejor obra, a nuestro juicio, "La conquista", en el Teatro Victoria, por la compañía Balaguer. "La conquista" resultó un éxito asombroso. Lo merecía. Sus valores, que eran muchos y entre otros su carácter genuinamente argentino, hicieron que la obra llegara a las treinta representaciones consecutivas. Público y crítica saludaron en César Iglesias Paz a uno de los más descollantes comediógrafos; público y crítica le vaticinaron los triunfos que debía obtener más tarde, al dedicarse de lleno a la labor teatral.

Y el vaticinio se cumplió. Estrenó frecuentemente Iglesias Paz y frecuentemente acertó con sus obras. En 1913, la compañía Plana-Llano le estrenó en el Teatro Buenos Aires su vigorosa comedia "La enemiga". Un año más tarde dió a conocer nuestro hoy llorado comediógrafo aquella rara exposición de pasajes vívidos de nuestra existencia cotidiana, asombroso amalgama de caracteres, ambiente y acción reflejados exactísimamente, que es "La dama de coeur". En 1915 obtiene otro positivo triunfo: "El vuelo nupcial", comedia estrenada en la escena del Teatro Buenos Aires por la compañía de Angelina Pagano; y en 1917, se muestra Iglesias Paz uno de los autores más laboriosos estrenando en el Teatro San Martín, por la compañía de Blanca Podestá y Salvador Rosich, dos comedias en tres actos: "El señuelo" y "El complot del silencio", ambas obras de méritos no despreciables. Después... Después, sólo hizo labor dispersa. En los últimos años, el comediógrafo escribió poco. ¿Motivos? Una enfermedad cruel roía su poderoso organismo de luchador infatigable... Y... en toda desgracia de un hombre ¡buscad siempre a la mujer!...

* * *

Si Iglesias Paz hubiera proseguido su labor teatral, quizá no primara ahora en nuestro público un gusto que está más cerca del sainete con tipos de arrabal y "cabaret", que de la comedia fina, delicada, que es motivo de arte y motivo de admiración. ¡Si no hubiera desmayado en su intento de hacer teatro honesto!... Pero, ¿quién decide a la lucha a un guerrero fogueado, que ve indiferencia por su acción futura, y desfavorable ambiente para la pelea? Eso le ocurrió a Iglesias Paz. Sus obras posteriores gustaron, es cierto, pero no lograron la aceptación que injustamente el público adjudicaba entonces, sin análisis previos, a mediocres producciones. Iglesias Paz se alejó de los círculos teatrales. Pensó, ingenuamente, que algún día volvería a imponerse la obra sana. Y esperando, murió... Quizá hizo bien en gozar la vida como la gozó antes de vislumbrar el final inexorable...

* * *

Hizo psicología en sus obras, este honesto escritor. Hizo obras de observación, de análisis. Hizo comedias nuestras, argentinas. El llevó a la escena, sin ninguna exageración, tipos y motivos de la vida nuestra. El llevó a la escena caracteres definidos, estudiados y observados directamente de la realidad. Y de ahí que su obra toda constituya, por su factura literaria, un noble triunfo de escritor inteligente, y por la índole moralista de sus piezas, como por la exactitud de observación que es dable advertir en ellas, toda una bella realidad de comediógrafo hábil, experto, sagaz buceador de almas. ¡Lástima que se tronchara así, fatalmente, una vida tan prometedora! ¡Lástima que obra de tanta enjundia quede incompleta! ¿Incompleta? Sí... Iglesias Paz prometió mucho; murió cuando empezaba a cumplir. El fué haciendo, poco a poco, más perfecta su realización escénica. En cada nuevo ensayo, las calidades del ameno dialoguista y del excelente psicólogo aparecían más nítidas, más definitivas. Su concepción de moralista nada pedante quedaba, asimismo, más afirmada en cada nuevo trabajo. Pero, ¿era un pensador y un moralista Iglesias Paz? ¡No! Y aquí creemos oportuno hacer nuestro el juicio que, al morir, mereciera el comediógrafo de uno de sus más inteligentes biógrafos:

"**No era un pensador ni necesitaba serlo para acusar una personalidad escénica netamente definida dentro del movimiento escénico de su tiempo, afirmaba acertadamente el crítico. Era un meditativo que trajo a nuestra dramática balbuciente preocupaciones de moralistas; era un observador que comenzó a mirar en torno suyo, a inspirarse directamente en el ambiente y las costumbres de la sociedad en que vivió para escribir sus comedias, en vez de componerlas con temas artificiosos y librescos; era, en fin, un artista que se apartó del frenesí pululante que triunfaba en aquel entonces, y contrapuso a la fórmula de lo que llamé alguna vez el "teatro brutalista", la fórmula del teatro mundado y psicológico".**

* * *

Sí: "teatro mundano y psicológico". Tal fué el teatro de César Iglesias Paz. Un teatro moderno, de asuntos nuestros, solucionados de acuerdo con la psicología de nuestra raza. Y esta clase de producciones no abundan en la escena argentina. Es por ello que la muerte de Iglesias Paz ha sido justamente llorada. El honraba a la dramaturgia nacional. Y en la dramaturgia nacional son contados—si los contamos con los dedos de una mano, sobran dedos...—los autores que hacen honor a ella. Los más, la desacreditan... Si la Parca, de acuerdo con el plan que ha empezado a cumplir, sigue llevándose a los escritores de justa nombradía, como Roldán e Iglesias Paz, ¿quedarán sólo aquellos que desacreditan al teatro nacional? No, sin duda. Empiezan a surgir los nuevos. Pero mientras éstos no hagan su obra, los vacíos abiertos de improviso tardarán en llenarse. Los autores no se forman solos. Los modela, bien o mal, el conocimiento que ellos adquieren de la vida...

L. M. A.

EL ALCOHOL COMO COMBUSTIBLE

por Oscar Navarro

Experiencias realizadas en Alemania durante la guerra. — No debería descuidarse su observación en Chile, donde no hay combustibles minerales fuera del carbón, y sí hay posibilidades ilimitadas para la producción alcoholera. — Los motores construídos para bencina marchan a maravilla con propulsión alcohólica. — Se ensucian menos, son menos ruidosos, hay más rendimiento térmico.

Berlín, Octubre de 1922.

En todos los países que carecen de pozos petrolíferos, o los tienen en pequeñas cantidades, el problema de los combustibles líquidos que se emplean en los motores de explosión de los automóviles, maquinarias agrícolas, plantas generadoras, etc., etc., adquiere cada día una importancia mayor a causa del aumento de precio que constantemente están experimentando.

En Chile, donde no se produce bencina, ni benzol, esta cuestión tiene mayor importancia, pues esos combustibles deben importarse del extranjero, en su mayor parte de Estados Unidos, donde son adquiridos a precios exorbitantes a causa de la desvalorización de nuestra moneda y de donde llegan además recargados con el costo de los fletes. Sin embargo, la sustitución de esos combustibles no ofrece en nuestro país mayores dificultades, pues las experiencias realizadas con el alcohol demuestran que esta materia tiene en su conjunto cualidades superiores a la bencina y el benzol.

En efecto, antes de la guerra en Alemania se empleaba como combustible la bencina y el benzol, aunque este último en menor escala. Como la bencina proviene de la destilación del petróleo del que Alemania tenía muy pocos pozos, fué necesario, recién iniciada esa conflagración, tratar de sustituir ese combustible por otros que pudieran producirse en el país. Con este objeto se hicieron diversas investigaciones por cuenta del Gobierno del Imperio, siendo las más completas e interesantes las realizadas por el profesor de Construcción de Automóviles de la Universidad de Darmstadt, Ingeniero von Low, y por el ingeniero Danner del Ministerio de la Guerra que en esa época se encontraba a cargo del depósito de automóviles de Untertürkeim.

Estas experiencias realizadas continuamente durante más de 18 meses en los años 1914 y 1915, tendieron a determinar principalmente el valor del benzol y del alcohol como combustibles, el primero obtenido en grandes cantidades de la destilación de la hulla al producir cok para las acerías y el segundo proporcionado por la agricultura.

Esas investigaciones demostraron de una manera irrefutable el alto valor del benzol y del alcohol como combustibles y su resultado directo ha sido de que actualmente en Alemania sólo se emplea el benzol en los automóviles y si el alcohol no se usa debido a que el país no puede producirlo a precios convenientes y en cantidad suficiente, en cambio la casi totalidad de las grandes fábricas de motores de explosión construyen sus maquinarias tanto para el uso de la bencina o benzol como para el uso del alcohol.

El alcohol puede ser empleado sin inconvenientes en motores construídos para el uso de bencina y sólo es necesario hacer algunas pequeñas modificaciones en el carburador y tener cuidado en la temperatura del agua de refrigeración, especialmente cuando la temperatura ambiente baja de cero grado, cuidados que, por lo demás, se reducen a suprimir la marcha del ventilador.

En cambio el alcohol produce una marcha mucho más silenciosa que la bencina, no ensucia los motores y a pesar de su menor poder calorífico, produce un mayor rendimiento térmico.

En Chile, país que carece de pozos petrolíferos y es de una gran capacidad productora de alcohol, debería emprenderse la sustitución del benzol y de la bencina, con lo que no sólo se obtendría la eliminación de un artículo importado sino que el nacimiento de una industria que podría alcanzar enormes proyecciones.

La Sociedad de Fomento Fabril o la Nacional de Agricultura podrían hacer demostraciones a base de las experiencias ya realizadas, con el objeto de vulgarizar el uso del alcohol como combustible.

O. N.

Las aventuras del Presidente Almeida

por Joaquín Edwards Bello

La pluma se pone chúcara... — El paso del Presidente. — No se puede partir sin orquesta. — ¿Y los leones? — "O Porto levou ferro..." — Un accidente en medio del "Mare Nostrum".

Madrid, Setiembre de 1922.

Hay momentos en que la pluma se vuelve loca y quiere largarse a toda carrera poniendo las cosas sin aliño ni consideración de ninguna clase. A esto lo llama Blanco Fombona: "Liarse la manta a la cabeza y salir disparado como cohete". Ahora está de moda hacer obras así, con la pluma loca: **La lámpara de Aladino; La linterna de Diógenes; Juventud y Egolatría**, son tres brillantes pruebas.

En Portugal yo sentí siempre el deseo de refrenar la pluma, de ser lo menos cáustico y satírico, recordando los famosos **Tres meses en Río**, que hasta ahora me echan en cara como una calavera. Pero los acontecimientos son más fuertes que la prudencia, vencen a las razones y la pluma chúcara se pone a corcovear en el papel.

El caso es el viaje del Presidente Almeida al Brasil para las fiestas del Centenario de esa República. Me parece que hace un año ya que vi pasar al Presidente portugués por la Plaza de Rocío en dirección al embarcadero. Era un hombre de muy buena presencia, gordo, con cabellos y barba blancos. Pasó entre la doble fila de coraceros saludando a ambos lados. Daba la impresión de **un petit vieux bien propre**, como cualquier director de **magazin**.

Yo estaba en un café y pregunté al dueño del establecimiento que quién era Almeida. Me dijo: — Es Doctor, pero nunca **resultó** en la carrera; de joven era muy guapo, tenía una gran melena, ojos centelleantes y ademanes imperiosos... Ahora está muy gordo.

—¿Y en política? pregunté:

—**E um orador de multidoes**, me dijo.

—¡Ah!, sí. En América conocemos ese género y los llamamos **bufones de muchedumbres**, usando una expresión vargasvilesca.

—Dificulto, me dijo, que llegue al Brasil do Presidente. Vea usted: no hay entusiasmo. Además, todos quieren ser **héroes da Rotonda**.

—¿De manera que usted cree que antes de que llegue Almeida al Brasil habrá algo?

—No sería raro: hasta ahora ningún Presidente terminó su período. Hay tantas sociedades secretas: **Los trece, Los tigres, Los carbonarios...**

* * *

A todo esto el señor Almeida embarcaba en el **Porto**, antiguo barco alemán que tocó a Portugal en el reparto. Los obreros habían trabajado muchos días echando abajo tabiques para arreglar un camarote presidencial suntuoso y decorado en estilo manuelino, es decir, el estilo de los grandes días de los descubrimientos, el estilo de los Jerónimos. La inmensa comitiva esperaba, charlando, la hora de partir; se oyó la explosión del **Champagne**. El señor Almeida, fatigado, se retiró a "sus aposentos".

El capitán del barco dijo a los repórters: "Partiremos esta noche a las ocho; no tenemos tiempo que perder porque debemos llegar a Río para la inauguración del pabellón portugués el 6 de Setiembre".

Pero a última hora los periodistas de la comitiva, descubrieron que el **Porto** no llevaba orquesta. Nada faltaba más que una orquesta: había poetas, periodistas, escultores, tenores, pero faltaba una orquesta. Un automóvil salió veloz de los muelles para la ciudad, a contratar un sexteto en dos horas.

Las sombras cayeron sobre el Tajo. Sonaron las ocho. El sexteto no llegó. Uno preguntó: ¿Y los leones? Unos magníficos leones africanos, ofrecidos a la Municipalidad de Río, tampoco llegaban. El capitán despidió a los periodistas y dijo: "Yo no puedo esperar más: me voy sin leones y sin sexteto, porque debo entrar en Río, el día 6 a más tardar".

* * *

La mañana siguiente y la subsiguiente, los lisboetas **asombrados** vieron que el **Porto**, continuaba fondeado en el mismo lugar. Por las noches se notaba una animación extraordinaria en las cubiertas; se ensayaban fuegos artificiales, luminarias y discursos.

Finalmente se fué el **Porto**, pero sin leones y sin sexteto.

A todo esto la prensa celebró el viaje glorioso. **O "Porto" levou ferro as nove horas da manha. El Diario de Noticias** llamó al Atlántico **Mare Nostrum** y recordó que un Papa regaló ese Océano al Portugal en nombre de Dios. Se recordó a Vasco da Gama, Sacadura Cabral y Gago Coutinho; se dijo una vez más que Colón fué un pobre ignorante.

Cuatro días después el **Porto**, entraba con averías en Las Palmas.

* * *

Salí de Portugal, regresé a España y me parece que hace un año vi pasar a Almeida en coche abierto por Rocío. Estamos a 19 de Setiembre; todavía no llegó el **Porto** a Río. La fiesta pasó, las delegaciones extranjeras se retiraron y el señor Almeida no llegó.

No cabe duda que es una venganza de Alemania: las calderas no obedecen y la nave gloriosa va a la deriva como buque fantasma. ¿O es que se metieron dentro **tigres y carbonarios**? Sería posible que el **Porto** llegase a Río con un racimo humano colgado en el palo mayor y otro Presidente de Portugal elegido a bordo.

En todo caso, yo miro los periódicos con inquietud todas las mañanas. ¿Cuándo y cómo llegará el **Porto**?

Nota: La noticia de la llegada de Almeida al Brasil se recibió en Madrid en 20 de Setiembre, dos días después de escribirse esto.

J. E. B.

CARTAS DE PARIS

por Almor.

En el Panteón de la Monarquía borbónica. — Los funerales de su alteza imperial y real el Conde D'Eu. — Las tumbas de los Orleans y los Braganza. — Aquí reposa Mademoiselle de Montpensier. — La Reina Amelia de Portugal. — Las angustias de un ateniense. — Andrinópolis y la vuelta de los turcos.

París, Octubre de 1922.

Mi estimado amigo:

He asistido hoy, por una casualidad, a una ceremonia ultra-aristocrática, imponente y solemne, y que no dejaba de tener interés en su aspecto, hasta cierto punto histórico.

Me refiero a las exequias de Su Alteza Imperial y Real el Príncipe Luis Felipe María y Gaston—nombres no le faltaban—Conde d'Eu y nieto del Rey Luis Felipe, que tuvieron lugar no lejos de París.

Parece mentira que en los días que vivimos pudiera celebrarse aún una "fiesta" fúnebre como la que voy a describirle.

La capilla real, construída sobre el terreno que ocupaba la iglesia de Sn Esteban, destruída durante la revolución, levanta, por encima de la vieja ciudad, su cúpula, sus torres espigadas y su inmensa cruz.

En el interior reina un lujo austero—riqueza sobria pero intensa—que infiltra en mi espíritu sensaciones extrañas: la evocación irresistible de una época soberbia, esfumada hoy día, y que resurge allí, un instante, como por obra de un sortilegio.

A través de los estupendos ventanales en cuyos vitreaux magníficos se advierte las firmas de Ingres y Delacroix, se filtra una luz, más cálida que mística, que armonizaría bien con brocados, objetos de oro y piedras preciosas.

El altar se alza al fondo, revestido de mármoles soberbios, entre dos escalinatas que conducen a capilla de la Virgen que atesora las cenizas reales.

En la cripta, al centro, entre otras tumbas, se yerguen, con aspecto de trono, los sepulcros del Rey y de Su Majestad la Reina María Amelia. Llama mi atención una lápida que ostenta la estatua de un niño, angelical y puro, que duerme apaciblemente un sueño sin nubes.

Interrogo al respecto a un joven que se encuentra a mi lado (—he venido con él y es nativo de Atenas—).

—Esta tumba, me dice, es la de Mademoiselle de Montpensier.

Evoco un instante la silueta histórica de la noble dama que tomó parte en las revueltas de la Fronda y luego escucho los nuevos datos que mi amigo me proporciona.

Más lejos duermen la Princesa María, duquesa de Wurtenberg, el duque de Chartres, los condes de París y numerosos otros miembros de la Casa de Orleans.

En la penumbra, envuelto en una niebla azuleja que desciende de una ventana alta, diviso un cuerpo espectral revestido de un pálido uniforme de piedra; es la imagen del Duque de Orleans tendida sobre el mármol que guarda sus restos.

La misa ha empezado en la Basílica. Los príncipes, que aguardaban en el Obispado, entran en solemne y teatral cortejo... Adelante aparece S. A. R. el Duque de Guisa, el Embajador de España, en representación de Su Majestad el Rey, y Su Majestad la Reina Amelia, seguidos de innumerables personajes conscientes todos del papel que desempeñan en esta hora palpitante de un pasado glorioso.

Contemplo en silencio a esa mujer enlutada que ha sufrido y me impresiona más el recuerdo de su infinita miseria—el asesinato de su hijo mayor y del padre de éste, perpetrado en su presencia—que la corona que cayera de su frente. Mis ojos se detienen en seguida sobre el ataúd de ébano que cubre una tela morada con franjas de plata, y que no luce más que el escudo de Orleans, y, de súbito, me doy cuenta de mi superioridad personal, el hecho de "estar vivo" por sobre el venerable personaje en cuyo homenaje se despliega la magistral escena. Una alegría infantil me invade ante la idea de que luce quizá el sol afuera, que hay árboles, rumores y aves que gorgean.

En tanto que los ilustres invitados se dirigen nuevamente al Obispado donde, sin duda, les espera un opíparo almuerzo, me alejo lentamente con mi amigo, el ateniense.

No hay sol... y el griego que viene llegando de Andrinople, se pone a hablarme quedamente de la ciudad dolorida y de la Maritza, el río legendario, "l'hébre" de los antiguos, que la baña.

Su voz, en la mañana glacial, en medio del remolino de hojas muertas que nos envuelve, me suena aún más triste, más cansada mientras me relata el éxodo de su pueblo en derrota.

Y se esfuma toda la fuerza emotiva de la Real Capilla para dar paso a una visión del Oriente.

A medida que la Francia va a salir al elemento griego, como una gran marejada que se aleja, el elemento turco avanza y renace en toda su bullanguera algazara.

—El contraste salta a la vista —me dice el ateniense con acento dolorido. Al lado de la mezquita de Selim, junto a las casas desoladas y a las tiendecillas desiertas, he visto surgir los burros turcos y agitarse las manchas rojas de los "fez" otomanos.

Hasta "los hamals"—agrega—esos ganapanes miserables que parecían agobiados bajo el peso de su resignación musulmana, levantan una frente arrogante, en tanto que sus manos febriles agitan el amuleto que cuelga de sus cuellos.

Una mueca angustiada, que tiene de odio y de sufrimiento a un tiempo, tuerce un instante los labios de mi pobre griego amigo.

Pero yo pienso involuntariamente, en que los turcos no hacen más que regresar a lo que ha sido de ellos, a esa "Andrinople" que les fué arrebatada dos veces en diez años.

Y... en el tren, después que nos lleva vertiginosamente hacia París, empiezo a escribirle estas líneas de impresiones dispersas, en tanto que mi compañero—¡Ud. no sabe cuánto me aflige su pesadumbre!—mira absorto a través del vidrio los hilos del telégrafo que suben y bajan, los árboles, las casas, los rebaños de ovejas, que huyen, huyen...

A.

Curiosidades del trópico

por Armando Zegri

La imaginación popular. — Economía e internacionalismo... — El hombre gordo que sonríe. — Andalucía en el trópico

Cartagena de Indias, año 1922.

La imaginación es en los trópicos un pecado y es también una virtud. He oído describir humildes caseríos con palabras capaces de halagar la vanidad de una metrópoli. La exageración existe en la generalidad de los individuos como un instinto primario. La hipérbole figura en la mayoría de los conceptos como un elemento natural, imprescindible.

* * *

A la hora de almuerzo, en el hotel en que me hospedo, atiendo con curiosidad al giro de las diferentes conversaciones. En una mesa larga varios horteras colombianos y dos vendedores ambulantes, de nacionalidad rusa, charlan sobre el aspecto económico que presenta la vida en las distintas repúblicas de la América del Sur. Hablan de Venezuela, del Perú, de Chile. Imprevistamente la conversación toma la ruta de Asia: hablan del Japón. También han ido los rusos a Tokio con sus paquetes de trapo. Disertan sobre kimonos, chinelas y acorazados. Los horteras hacen algunas preguntas y agrandan desmesuradamente los ojos. Uno de los rusos se pasea mientras explica la fabricación de la seda; describe la industria intercalando al discurso ignorantes barbaridades.

Un hombre gordo ha llamado particularmente mi atención; sonríe y exhibe la punta de la lengua; a ratos parece un niño que oye la descripción de una golosina. Hay en su actitud perplejidad, desconcierto, intriga; su imaginación atribuye a lo desconocido un interés de placer inalcanzable. Envidia a los rusos—de seguro—por su vida migratoria; de haber podido él "habría también viajado por todos los climas; y después, al regreso a la ciudad nativa ¡qué delicia! informar a los amigos respecto del precio de las camisas o el número de los automóviles de Hong-Kong.

Cuando el ruso termina, el gordo arrebata la palabra:

—Los japoneses son muy hábiles, dice formalmente. Leí, hace tiempo, no recuerdo dónde, que en una exposición universal europea obtuvo un japonés el primer premio con un cortaplumas.

—¿Con un cortaplumas?... interrumpe un hortera recogiendo las manos.

El gordo inclina la cabeza.

—¡Admirable! agrega otro, con el ánimo dispuesto a creer todo lo que se diga.

—Y es necesario considerar, termina el gordo, moviendo los bastidores de su tinglado verbal, que había allí toda clase de maquinarias, de objetos de artes: es decir, una exposición universal en regla.

Cuando pasó la comisión calificadora se detuvo en el departamento del japonés. Los jueces examinaron desconcertados el cortaplumas. Al fin uno de ellos dijo: Bueno, esto no pasa de ser una cosa vulgar. El japonés solicitó el objeto con ademán respetuoso, abrió en seguida la hoja más fina del cuchillo y lo entregó de nuevo a los jueces indicando la parte del filo.

El gordo detuvo un instante su relato, hizo con la cabeza un movimiento circular y satisfecho del asombro no quiso retardar el conocimiento de la maravilla. Los horteras miraban silenciosos, arqueando las cejas en un esfuerzo de signo interrogativo.

—La estupefacción de los jueces calificadores de los premios, agregó, fué enorme. ¡Y se comprende! La navaja tenía escrita en el filo la firma del fabricante!...

A. Z.

INSISTA
HOY Y MAÑANA
Una vez más.
Enfermedades del Riñón, Vejiga e Hígado.
Té Vergel
MARAVILLOSO REMEDIO
Cada caja con instrucciones.
En las buenas Boticas.
Njo.

"Específico Boliviano Benguria"
Unico reconstituyente del cabello que devuelve a las Canas en corto tiempo el color natural; ataca la Caspa, evita la caída; cura la Calvicie, haciendo salir nuevo y abundante pelo al poco tiempo de usarlo.
Es una preparación vegetal limpia e inofensiva; y como regenerador del cabello es insuperable.
Ventas únicamente en MONEDA No. 875 (altos)
Dr. RAFAEL BENGURIA B. — CASILLA 2426. — SANTIAGO
Atiendo pedidos de provincias

ASCENSORES ELECTRICOS SUIZOS
"SCHINDLER"
Lo más perfecto, seguro y económico. Pidan presupuestos a sus representantes.
OFICINA LUIS HARNECKER
BANDERA 70, 2.o PISO—CASILLA 2786—TELEFONO 2651
D-4

Sombrerería
LA PERFECCION
SAN DIEGO 323
Sombreros de paja, desde. . $ 8.50
Canotiers gran fantasía. importado 24.50
Paja "Rustic", importada, entera, gran moda, a . . 21.00
Gran surtido en corbatas y artículos para caballeros.
PRECIOS MODICOS
Especialidad en limpiadura de sombreros de paja.
D-4

JUGUETES
Casa Falconi
ESTADO 48
D-1

LA PLAYA
La casa más surtida en pescados y mariscos
HOY llegaron LANGOSTAS CAMARONES DE RIO
Locos, jaivas y erizos. Quesos: Roquefort, Holandés y Suizo.
Restaurant a la carta.
MONJITAS 826. Teléfono 1256.

LA NACION

Santiago, 3 de Diciembre de 1922

NECESIDAD DE ENMENDAR RUMBOS

LA CRISIS ECONOMICA Y LA CRISIS FISCAL

Todo lo que se refiere al estudio de nuestra situación financiera debe ser la preocupación dominante de los Poderes Públicos y de la opinión. De aquí nuestra insistencia sobre estas áridas materias.

Ya en otras ocasiones hemos señalado el principio de que la crisis financiera del Estado no obedece, como simple causa original, a una reducción de 2 millones 900 mil a 1 millón 200 mil toneladas en nuestras exportaciones de salitre.

La crisis salitrera ha venido sólo a poner en evidencia los defectos de un régimen rentístico basado—no en la aplicación de leyes tributarias de carácter estable—sino en los derechos percibidos sobre una categoría determinada de exportaciones.

Así se explica que la crisis económica del país y la crisis de la Hacienda Pública sean simultáneas.

Una crisis económica es un fenómeno normal, producido siempre, como lo ha comprobado la historia del comercio, al final de los períodos de expansión. Se ha llegado, por lo mismo, a definir una crisis económica como "una simple vuelta a la normalidad de los precios". En toda crisis de esta especie se restablece el equilibrio económico en forma beneficiosa para las clases consumidoras, que obtienen menores precios. En cambio las corporaciones industriales aparecen afectadas por la baja forzosa de los precios de venta, pero encuentran en sus reservas—acumuladas en los años de inflación— un recurso financiero que les permite amoldarse a las nuevas situaciones. Sólo fracasan en la crisis las industrias y corporaciones de comercio que, sin base económica justificada se han creado al calor de la inflación de los precios y de las facilidades de crédito.

Tal ha sido el efecto de la caída general de precios producida al final de la gran guerra, caída que se manifiesta en forma violenta en el curso del año último.

Lógicamente, una crisis de esta especie tiene influencia en las finanzas fiscales de cualquier Estado. Pero es preciso distinguir dos casos diferentes, que corresponden igualmente a las dos bases principales de los sistemas rentísticos: el aduanero y el tributario.

Un país que ha fijado sus finanzas según la base del sistema tributario no se afecta sensiblemente por la crisis. Contrariamente a lo que se cree, la capacidad tributaria no decrece. Por el contrario, la caída de los precios—que afecta sólo a las grandes corporaciones de producción—desahoga en general al contribuyente. Es este el caso de Inglaterra, que ha normalizado sus finanzas en medio de la crisis. Es igualmente el caso de Francia, que sólo vino a establecer leyes tributarias después del tratado de Versailles. Si a esto se agrega que los grandes Bancos de Emisión o Conversión emiten generalmente sus billetes según las necesidades financieras del Estado, la estabilidad económica fiscal evita el peligro de la inflación del circulante y elimina uno de los factores de alteración del cambio y de reducción del poder adquisitivo de la moneda.

Por el contrario, si un país—como Chile—ha establecido su régimen rentístico sobre la base de los derechos de importación y exportación, la disminución de las compras (que precede a la caída de los precios, disminuye el movimiento aduanero y la Hacienda Pública recibe el primer efecto de la crisis. Generalmente el descenso brusco de las entradas no da tiempo para dictar nuevas leyes tributarias ni para reducir los gastos. Un descenso desde 249 millones oro en las entradas fiscales (Chile-1918) a 125 millones oro (1919)—o sea, una reducción de 50 o|o—obliga necesariamente a contratar un empréstito para restablecer la normalidad de los pagos fiscales. Pero este empréstito agrega a la deuda pública amortizaciones e intereses.

En un presupuesto que antes de la crisis estaba equilibrado, el nuevo servicio de la deuda agrega un gasto permanente al cual será necesario atender reduciendo otros gastos ordinarios o bien creando impuestos especiales. Si la crisis dura otro año, será indispensable un nuevo empréstito. Y así se procederá en los años sucesivos, mientras el equilibrio no vuelva a ser restablecido por medio de la reanudación de las exportaciones e importaciones que eleven las entradas públicas a su estado original, y por medio de nuevas leyes tributarias que compensen el mayor gasto por el servicio de los empréstitos contraídos.

El caso de Chile, como lo hemos visto, ha seguido con toda regularidad el proceso lógico de perturbación fiscal que produce una crisis económica sobre una Hacienda Pública basada en las entradas aduaneras.

Las reducciones de las exportaciones de salitre, la disminución de las importaciones por la depreciación de la moneda, produjeron la crisis inicial de 1919. En 1921 y 1922 se ha reproducido la crisis anterior. Los déficits fiscales obligaron a la contratación de empréstitos destinados a saldarlos, que suman ya cerca de 300 millones en billete. La deuda pública, elevada en su servicio e inflada además por el premio del oro, compromete una suma no inferior al 50 o|o del presupuesto calculado de entradas.

Se comprende que, con este porcentaje de gastos irreductibles, sea prácticamente ilusorio el rebajar el presupuesto total de gastos. En efecto, en el 50 o|o restante es preciso considerar el presupuesto de guerra y Marina, en cierto sentido también irreductible. El saldo disponible—invertido en instrucción, policías, hospitales, administración pública—queda en realidad sensiblemente mermado. Y a ello se debe que, cuando el Gobierno reduce los gastos para igualarlos con las entradas, resulten economías tan curiosas como la supresión del forraje a los caballos de la policía o de otros suministros indispensables como la alimentación de reos, etc. Se busca un equilibrio de apariencia por medio de un subterfugio.

Es indispensable, pues, enmendar los rumbos. El peligro mayor reside en la facilidad con que nos contentamos con medidas secundarias o superficiales, en el estrépito que se hace ante la economía de unos miles de pesos o ante el rendimiento de leyes tributarias que nunca se despachan.

Los presupuestos crecen, con despilfarros o sin ellos, y deben crecer porque así lo impone el desarrollo progresivo del país. Pensar equilibrarlos con economías insuficientes y con empréstitos es agravar la situación que se quiere remediar, como muy bien lo decía hace poco en el Senado el honorable señor Ochagavía.

Es necesario corregir el mal en sus comienzos. La Hacienda Pública debe fundarse sobre bases más estables. Debe pasarse progresivamente del régimen aduanero al tributario. Al país esto significará un mayor esfuerzo. Pero ello provocará un daño infinitamente menor que el desorden de la administración y la deficiencia de los servicios públicos que acarrea el permanente déficit fiscal.

Pero esto que es la única base científica y razonable de arreglar las finanzas del país, será imposible de alcanzar si no existe un espíritu serio de orden y economía. Los hombres, más convencidos de que los remedios deben buscarse en la reforma tributaria, sentirán temores y vacilaciones, mientras no se dé confianza al país de un propósito franco, inalterable y efectivo de entrar por el camino de la prudencia y del buen juicio en el manejo de la Hacienda Pública.

UN PLAN DE OBRAS DE ADELANTO LOCAL Y SU FINANCIAMIENTO

Un proyecto de acuerdo del regidor señor Ugarte, destinado a iniciar la solución del problema de la eliminación de las basuras de la ciudad— mediante la construcción de hornos crematorios, con arreglo a los sistemas más modernos, puestos a prueba por la experiencia—no ha sido considerado por la Ilustre Municipalidad de Santiago. En otros términos, a pesar del informe favorable de la respectiva comisión, esa idea no podría tener realización en el próximo año porque, no habiéndose votado oportunamente el Presupuesto, no han podido consultarse los fondos correspondientes a este gasto.

Estos fondos eran tomados, en el proyecto de acuerdo aludido, del mayor rendimiento calculado para la contribución sobre valores mobiliarios.

Ahora, el señor Ugarte, con la mira siempre fija en el mejor aprovechamiento de ese dinero, ha presentado un proyecto más amplio, según el cual la mayor entrada de la indicada contribución no se dedicaría ya a costear la construcción de un horno crematorio, sino al servicio de una especie de empréstito por la suma de $ 7.000,000. Con los fondos del empréstito se llevaría a cabo la construcción de cuatro hornos, no uno solamente; se adquiriría material para la Policía de Aseo; se mejorarían las condiciones del Matadero Modelo; se harían obras de arreglo y transformación en varios paseos públicos, obras de reparación en el edificio llamado Palacio Consistorial, baños públicos, etc.

Durante los últimos años, si bien por una parte se han hecho justificadas críticas a las diversas administraciones municipales, no es tampoco justo dejar de reconocer que en general han sido escasas—y venido sufriendo crecientes cercenamientos — las rentas de la Municipalidad de la capital. Nosotros mismos lo hemos hecho ver más de una vez, comentando los **Memoriales** que han sido presentados al Congreso en demanda de nuevos recursos, o de derogación de las disposiciones de leyes no municipales que dan destinación especial a rentas municipales.

No es posible ahora, en verdad, emprender obra alguna de aliento si no recurriendo al crédito. Lo demás sería estar eternamente aguardando una era de bonanza, de superávit, que no ha de llegar jamás. Y la ciudad de Santiago necesita—no puede ello ser negado—que se inviertan en el mejoramiento de sus condiciones urbanas y en sus servicios permanentes y ordinarios de orden local, sumas considerables de dinero, a menos que de antemano se resigne a vegetar en la inacción, el polvo y la mugre.

El proyecto del señor regidor Ugarte, tiende a emitir bonos del 8 o|o de interés anual con una amortización del 4 o|o, también anual, por la suma de $ 7.000,000, y señala los fondos con que ha de servirse esta deuda; da a esa suma una inversión, expresamente determinada, en fines del todo justificados. Es de esperar que la Municipalidad lo estudie y aprecie debidamente, en consideración a la viabilidad de él y a la entidad de las necesidades que el dinero procedente del empréstito está llamado a llenar.

Industrias Necesito
Y BUENOS NEGOCIOS COMERCIALES
para compradores y socios capitalistas que disponen de $ 20,000 a $ 250,000
Chacras en Ñuñoa
DE 5 A 30 CUADRAS REGADAS
Vendo en ventajosas condiciones
ALEJANDRO GREENE CRUZAT
ALEJANDRO GREENE VALVERDE
TEATINOS 86. — CASILLA 3722

5 SITIOS EN MONJITAS
GRAN FRENTE - DESDE 260 m2
Vendemos de $ 60,000 a $ 135.000
ALEJANDRO GREENE CRUZAT
Sección Propiedades Urbanas
OSCAR GREENE VALVERDE Y JORGE GUZMAN PALACIOS
TEATINOS 86.—CASILLA 3722

Remate de un Chalet

En AVENIDA SEMINARIO N.o 634 a 636, con frente también a calle Eucaliptus N.o 631 a 639. Construcción de 2 pisos, compuesta de 2 casas con 14 piezas, huerto, jardín. Mide 21x100 metros.
MINIMUM: $ 80,000
pagaderos reconociendo una deuda a la Caja reducida a $ 26.724.90; con $ 50,000 al contado y el saldo a 6 meses plazo con el 8 por ciento.
El remate se efectuará en esta oficina, ante Notario, el 14 de Diciembre, a las 3 P. M.
Para visitar la propiedad, pedir tarjeta en esta oficina.
GUZMAN, SILVA y Cía.
1243 — HUERFANOS — 1243

Nuestro Teatro Municipal

Por J. M. Raposo y González

El regidor don Rogelio Ugarte ha presentado a la consideración de la I. Municipalidad de Santiago un proyecto de empréstito por siete millones de pesos, de los cuales 800,000 serían destinados a obras de mejoramiento y adorno de nuestro Teatro Municipal.

Si ello se realizara, sería ésta la tercera vez que el Municipio de Santiago pusiera mano sobre nuestro primer teatro y acaso no anduviera más afortunado que en las anteriores.

El proyecto del señor Ugarte es laudable, pero se me ocurre preguntar: ¿qué se han hecho los millones de pesos que al Municipio le ha producido dicho Teatro?

Creo firmamente que nuestro Municipal no necesita de empréstitos para no carecer de todo lo que exige el arte escénico moderno. Para ello le bastaría con que se invirtieran, en su conservación, mejoramiento y adorno, sus propias entradas.

Desgraciadamente no ha sido así, y la I. Municipalidad ha contemplado el Teatro Municipal como una fuente de entradas, tal como el Matadero y el Mercado.

Y nótese esto: nuestro Municipal es el único teatro, de los que hay en el mundo, en su categoría, que produce entradas al Municipio de la ciudad.

Todos los otros teatros del mismo género, desde la Gran Opera de París, cuestan anualmente al Municipio o al Estado, ingentes sumas de dinero.

La Municipalidad de Santiago, al invertir las entradas de su teatro oficial no ha cumplido con la ley y ha faltado a un tradicional principio de buena administración: ha descuidado la educación artística de los ciudadanos y no ha estimulado su cultura.

Los Municipios santiaguinos han olvidado el origen del Teatro Municipal; no han recordado que él surgió ante un clamor público, durante los primeros años de nuestra independencia nacional, cuando Camilo Henríquez reclamaba la fundación de un teatro del Estado, porque lo consideraba como una escuela pública.

Inspirados en esta idea, los hombres que formaron el espíritu republicano de los chilenos, dictaron en 1848 una ley, por la cual el Fisco cedía al Municipio de Santiago el terreno donde se alzaba la Universidad de San Felipe, ocupado en ese entonces por la Cámara de Diputados, para que allí se construyera el teatro oficial de la ciudad.

En 1853 se hicieron los planos del teatro y el Congreso autorizó la cesión del terreno hecha por el Fisco cinco años antes.

En 1857 terminaron los trabajos; el teatro estaba concluido y podía contener 1,844 espectadores, constaba de tres órdenes de palcos y había demandado un gasto de 600 mil pesos.

Hacer la historia de los espectáculos que allí gozó la incipiente sociedad santiaguina sería salirse de los límites de este artículo. Anotaremos que en aquella sala, que era hermosa y muy cómoda para las necesidades de su tiempo, fueron aclamados artistas notables y precisamente después de un concierto ofrecido por Carlota Patti, la que, según las crónicas, poseía una voz más bella que la de su hermana Adelina, a la cual no hizo competencia en la gloria escénica, a causa de una cojera que le impedía representar; después de ese concierto, en la noche del 8 de Diciembre de 1870, un incendio destruía el teatro y hacía héroes a Tenderini y demás compañeros de sacrificios.

Inmediatamente se decretó la reconstrucción del teatro; el ingeniero don Eusebio Chelli, hizo los nuevos planos. Según ellos, el teatro debería contener 2,830 espectadores, en 704 plateas, cuatro órdenes de palcos y anfiteatro; el presupuesto para esa reconstrucción sumaba 150,000 pesos, presupuesto que en la práctica pasó de 200,000 pesos.

Estos primitivos planos debieron ser alterados, ya que las plateas no llegaron a 500, los órdenes de palcos se redujeron, primero a tres, y después a dos, y, finalmente, se crearon los sillones de balcón y la galería.

El 16 de Julio de 1873, con la ópera de Verdi, "La Fuerza del Destino", se inauguraba el actual teatro, y acaso, algún supersticioso, vió en la fatalidad que inspira el argumento, tomado del famoso drama del Duque de Rivas, el triste sino a que estaba condenado nuestro primer coliseo, pues aún permanece inconcluso, ya que la cúpula que corona su sala todavía, después de 49 años, es provisoria.

Esta inauguración fué una fiesta de esas que hacen época en una ciudad; era Intendente de Santiago don Benjamín Vicuña Mackenna, bajo cuya administración se habían realizado los trabajos de la reconstrucción del teatro y a cuyo entusiasmo se debía la formación de la sociedad que iba a explotarlo.

En Enero de 1873 se organizó una sociedad con un capital de 50 mil pesos, dividido en cien acciones de a 500 pesos cada una, con el objeto de "arrendar y explotar el Teatro Municipal de acuerdo con Montevideo, Buenos Aires y Lima, con compañías líricas, dramáticas y zarzuela".

El organizador y gerente de esta sociedad teatral, que constaba de 47 accionistas, lo más representativo de Santiago, como fortuna y situación social, fué don Agustín H. Prieto, quien en los primeros meses de 1873 se trasladó a Italia, acompañado del artista Mugnai, para adquirir las decoraciones, trajes y demás efectos escénicos y contratar también la compañía lírica que había de estrenar el teatro.

Entonces fué cuando el Intendente Vicuña Mackenna, para evitar conflictos entre los accionistas, y también para procurar una mayor entrada a la empresa explotadora, discurrió la idea, muy feliz para ese entonces, de rematar el derecho de preferencia a los palcos y demás localidades.

Y aún así, no faltaron disgustos y litigios. En una exposición de gastos y entradas, hecha por el tesorero municipal, señor Agustín Prieto, en 1879, figura la siguiente partida:

"Valor del palco número 86 del Teatro Municipal comprado a la señora doña Isidora Goyenechea para cederlo a la señora doña Magdalena Vicuña de Subercaseaux, en cambio del que esta señora había rematado y que se declaró judicialmente pertenecía a don José Rafael Echeverría: Cuatro mil pesos".

Este dato arroja mucha luz sobre el entusiasmo que despertó en la sociedad de Santiago, la temporada lírica.

"El Ferrocarril", el diario más respetable de la época, decía, hablando del teatro, reconstruído por los señores Chelli y Lafourcade: "Si se ha guardado en parte algo de su antigua forma, ha ganado inmensamente tanto en elegancia y comodidad como en acústica y arquitectura. Tiene un no sabemos qué de coquetería y de frescor. El foyer es verdaderamente encantador".

Pues bien, este foyer encantador fué destruído en 1906, cuando para arreglar algunos desperfectos causados por el terremoto, se suprimió las escaleras laterales que daban acceso a los palcos y se hizo la central, que ha transformado el foyer en un pasillo vulgar sacrificando para ello el hermoso salón de la Sociedad Filarmónica.

El diario ya citado, que en ese entonces tenía bríos juveniles, si aplaudió la hermosura del nuevo teatro, del cual decía "que podía tener iguales, pero no superiores", se quejó amargamente de lo costoso de la obra; la ciudad, sin luz y sin pavimentos, reclamaba algo más modesto. Ese teatro, según "El Ferrocarril", acusaba una sociedad afiebrada de fiestas y era sólo para divertimiento de los ricos.

Error profundo.

Ese teatro, en cuya sala, durante 49 años ha resonado la voz de todos los grandes artistas líricos y dramáticos, es hoy digno de la capital de Chile y tal vez, en cincuenta años más, le quedará chico.

Tal es, ligeramente esbozada, la historia de nuestro Municipal, que recordamos hoy con la esperanza de atraer sobre él la protección, que durante muchos años, le han negado las autoridades encargadas de mantener su esplendor artístico, que es también la mejor escuela de la cultura popular.

Es Chile, acaso, el único país del mundo en cuyos presupuestos, fiscales o municipales, jamás ha figurado un ítem para proteger el arte escénico; más aún, es también el único país donde las autoridades y sus amigos acuden completamente gratis al teatro oficial. La Opera de París cuesta al Fisco francés algunos millones de francos, y esto, en el centro mundial de todos los recursos artísticos.

Entretanto, las autoridades chilenas, ¿qué han hecho para estimular la cultura artística? ¿Cómo han contribuído a que los buenos espectáculos no sean sólo una recreación de la gente que tiene dinero?

Yo no lo sé y me gustaría ver el gesto que harían algunos diputados, el día en que un Ministro de Estado, con visión de estadista, pidiera en el Presupuesto un ítem para proteger el arte escénico.

Y, sin embargo, el Ministro que tal cosa hiciera, imitaría débilmente a Napoleón, que en la noche misma de su llegada a Moscow se encerraba en el Krembiln, y allí concebía y dictaba, no un nuevo plan de campaña, sino el reglamento de la Comedia Francesa, el mismo que rige todavía.

El esfuerzo gubernativo mayor que yo conozco en este sentido, es un decreto dictado en Octubre de 1898 por el malogrado Carlos Palacios Z., y en el que se dispone que el teatro del Conservatorio Nacional debe representar gratis las obras de los dramaturgos chilenos.

Y esto, que es muy poca cosa, no se ha cumplido. En cambio, si el Municipio no ha dado dinero para proteger el teatro, ha sabido sacar de allí el que le hace falta para el barrido de las calles.

Hay, pues, que pensar seriamente en imitar a los países cultos y otorgar al arte escénico una protección práctica, que Chile, por su misma posición geográfica, necesita más que otras naciones.

Es allí donde deben encaminar sus esfuerzos las personas que, como el regidor Ugarte, manifiestan interés por nuestro Teatro Municipal.

Hay que evitar la decadencia del gusto, no sólo en la gente adinerada, sino en los pobres; es allí, en las clases populares, donde está latente el sentimiento artístico, y es obligación de los dirigentes cultivar y educar esos sentimientos.

De lo contrario podemos volver a aquellos tiempos, aurora de nuestra vida republicana, en los que don Andrés Bello se lamentaba amargamente de la competencia que hacían al buen teatro "las chinganas" y las "hermanas Pinillas", las aplaudidas bailadoras petorquinas.

No dejemos que llegue un día en que se pueda repetir la frase injusta con que en ese entonces nos estigmatizó don José Joaquín de Mora: "Chile es la Beocia de la América".

J. M. R. y G.

Nov. 15.

LABORATORIO CLINICO
— DEL —
Dr. Leonidas Corona T.
SANTIAGO
Delicias 868. — Teléfono 2483
Reacción Wassermann, Sección de Química. Sección de Bacteriología.
AUTOVACUNAS

Se venden
SITIOS
EN AVENIDA MACUL
Manzana veinticuatro, se venden sitios a siete pesos metro cuadrado.
Tratar: AGUSTINAS 1042

GRAN OCASION
REALIZAMOS A PRECIOS DE LIQUIDACION
Muebles de comedor
Dormitorios
Salones
Catres de bronce
Catres de fierro y bronce
Colchones de lana y de algodón
Alfombras tripe cortado
Alfombras tripe rizado
Artículos de plaqué, loza, enlozado y un variado surtido en joyas con brillantes
EL AGUILA
San Diego 460, frente a la Plaza

SE VENDE
una espléndida casa en Población Vergara, por ausentarse su dueño a Europa. La casa es de dos pisos con toda clase de comodidades; está situada en medio de precioso jardín, de 2,500 metros de extensión plana y cuadrada, formando esquina a dos calles centrales.
Para tratar dirigirse a los señores
GUEVARA Hnos.
Calle Alvarez, V. del M.

DEL 30 AL 11
12 días de extraordinarias rebajas,
ofrece la
Sastrería LONDON
DELICIAS 2824

TERNOS de vestón, casimir	$ 139.00
TERNOS de casimir, varios colores	145.00
TERNOS de vestón, casimir fantasía	160.00
TERNOS de vestón, casimir azul y negro	165.00
TERNOS de vestón, forro de alpaca	185.00
AMBO Sport casimir especial	130.00
PANTALON fantasía, listado	40.00
PANTALON fantasía, pura lana	65.00
PANTALON fantasía, lana fina	80.00
PANTALON lana y seda	95.00

TODO SOBRE MEDIDA
LAS MERCADERIAS ESTAN CON LOS PRECIOS A VISTA
1.o-D

HAGA UD. SUS CONSERVAS!...
y emplee para esto, el incomparable esterilizador
«WECK»
QUE LE PROPORCIONARA TODAS LAS GARANTIAS Y LAS COMODIDADES REQUERIDAS. Dirijase Ud. a
OSCAR SPOERER y Cía.-BANDERA 24 Casilla 7560

ANDREE DE PARIS
De paso por Santiago avisa a las distinguidas damas, que desde el Lunes 4 y sólo por 3 días liquidará Sombreros Modelos, Trajes, Vestidos.
HOTEL ODDO, piezas 6 y 7

MUEBLES Y CATRES
vende, con grandes facilidades en el pago.
San Antonio 62
ENTREGA INMEDIATA
D-4

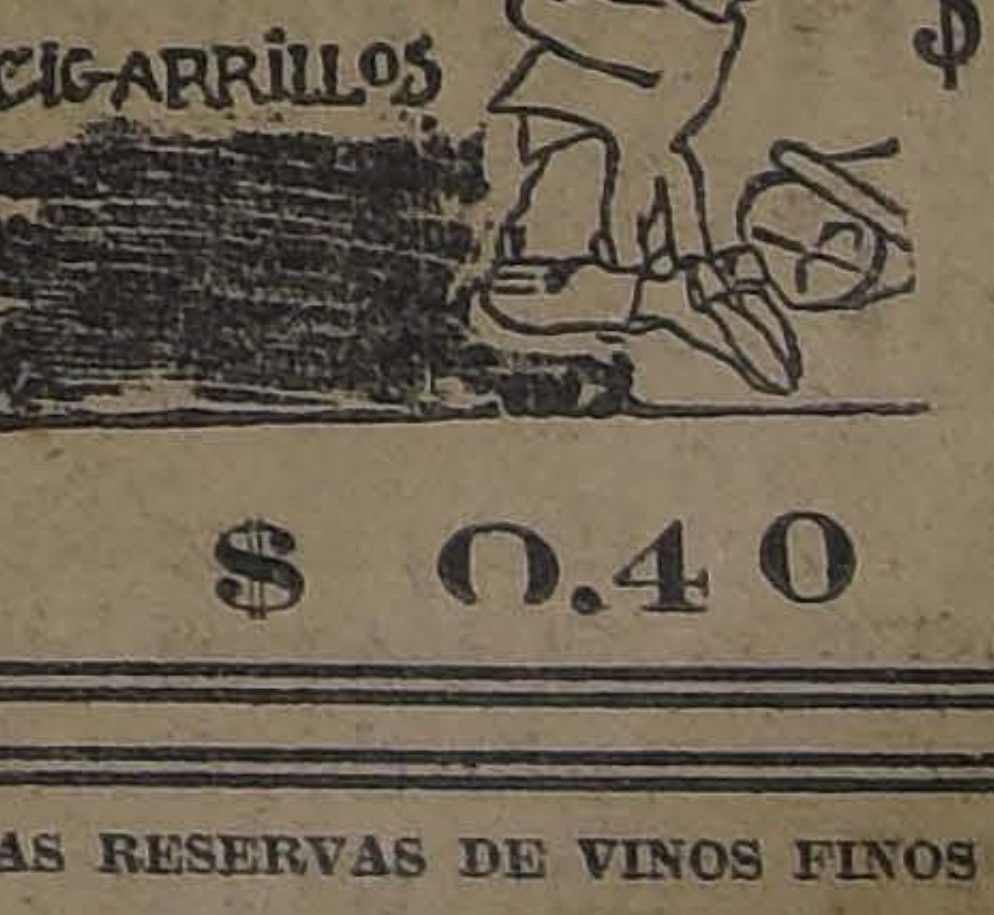
MARYLAND BOUQUET
EL REY DE LOS CIGARRILLOS

OVALADOS
$ 0.40
$ 0.40
$ 0.40

LAS RESERVAS DE VINOS FINOS
CORREA ERRAZURIZ
DE LA "VIÑA LONTUE"
LE PERMITEN OFRECER PRODUCTOS DE CALIDAD NO SUPERADA EN EL PAIS
Pídalos en todo establecimiento de primer orden y en el
DEPOSITO, DELICIAS 428 - TELEFONO 557

DE LA ZONA CARBONIFERA

por Juan Pradenas Muñoz

Un gran problema por resolver: la habitación.—Necesidad de que los Poderes Públicos se preocupen de la suerte de los trabajadores mineros

Lota, Diciembre de 1922.

Mi última visita a la zona carbonífera me ha convencido una vez más de lo inútil que resulta esperar que el Gobierno y sus representantes, o en su defecto las Compañías carboníferas, haga algo por resolver los graves problemas que afectan directamente a más de treinta mil seres humanos e indirectamente a otros tantos.

Las habitaciones son las mismas de hace treinta o más años.

Estrechas, sucias, faltas de ventilación (o algunas con sobrada ventilación, pues cuando llueve la lluvia penetra por el techo y los lados) mal olientes, carecen de una mano protectora que se interese por su higienización.

En Fuchoco Schwager aún no hay servicios higiénicos a pesar de las promesas hechas a la Comisión Parlamentaria y al ex-Ministro del Interior, señor Aguirre Cerda, y miles de hombres, mujeres y niños deben ir forzosamente a la playa que está a... veinte metros de las habitaciones.

Ninguna de las compañías ha instalado un sólo baño, aunque fuese de lluvia y agua fría.

En Lota se terminó la construcción de dos galpones, que no tienen otra novedad que la de ser nuevos, ya que las características de su construcción son idénticas a las empleadas en los otros.

De Curanilahue vale más no hablar. Aquello es un montón informe de viejas tablas podridas, sucias y repugnantes por su olor y por su aspecto.

Las famosas oficinas de Bienestar, cuya fundación se iniciara con tanto auto-bombo, son llamadas irónicamente por los trabajadores y sus mujeres, oficinas de Malestar, pues la constante preocupación de sus jefes no es otra que la de molestar a los obreros, sobre todo si pertenecen a la Federación Obrera.

El hacinamiento humano, la abyecta promiscuidad, determinan fatalmente el desarrollo de pasiones y vicios que con la complicidad del alcohol resultan de caracteres alarmantes.

Hay piezas de 4x4 que albergan a quince o veinte personas. Hombres, mujeres, niños, perros, gatos y gallinas, duermen allí respirando el aire viciado que es de presumir exista.

Y aquel mísero cuarto ha de servirle a aquellos rudos hombres de trabajo después del agotador esfuerzo en las entrañas de la tierra, de alcoba nupcial, de cocina, de comedor, de gallinero, de dormitorio y de enfermería.

¿Es que las Compañías carboníferas no han obtenido razonables utilidades que les hubiera permitido mejorar en parte las condiciones vergonzosas de la vivienda obrera?

El senador por Concepción, don Luis E. Concha, aseguró en la Alta Corporación a que pertenece que una sola compañía en uno de sus balances de hace pocos años, establecía una utilidad de treinta millones de pesos.

Si inspirado en altos y nobles propósitos de mejoramiento y bienestar obrero el Directorio de esa Compañía hubiese destinado un diez por ciento del enorme beneficio líquido, de un solo semestre o año, el problema habría sido ya en gran parte resuelto.

¡Pero para qué acordarse de aquellos infelices que silenciosa y penosamente laboran en las negras galerías, entre el grisú, el barro y el fuego, sin otra esperanza que la de morir aplastados por los derrumbes en la mísera cama de la más miserable choza destinada a vivienda de los blancos esclavos.

Sin embargo, aún es tiempo de reaccionar.

El problema del carbón, que tiene ya proyecciones pavorosas por la competencia ruinosa del producto similar extranjero, inducirá, a no dudarlo, a los estadistas a dictar leyes de efectiva protección a esta industria vital para los intereses económicos de la República.

Pero menester es que en estas leyes de protección a la industria, no se olviden las de protección a nuestros obreros, que inteligentes y esforzados, son los creadores de todo progreso y riqueza, y de cuyos beneficios tienen perfecto derecho a participar.

J. P. M.

ALGO SOBRE EL IMPUESTO AL COMBUSTIBLE

Colaboración

En el deseo de allegar nuestro concurso a la dilucidación del problema sobre protección a la industria del carbón nacional que tanto ha preocupado la atención pública en este último tiempo, nos permitimos referirnos en esta oportunidad a un solo aspecto de esta grave cuestión, que no hemos oído considerar en las diversas discusiones en que se ha tratado la materia.

En principio, estamos de acuerdo en que tanto el Gobierno como el Congreso y todos los ciudadanos, deben propender a la protección de las industrias nacionales; pero al mismo tiempo creemos que para realizar este propósito no es necesario, ni lícito, ni conveniente lesionar otros derechos o intereses, acaso tan dignos de la misma o mayor consideración que la propia industria que se pretende favorecer.

Está pendiente de la discusión del Congreso y su estudio ya muy avanzado, el proyecto de Impuesto a la Renta. El referido proyecto grava con un cinco por ciento las utilidades de las empresas carboníferas, y en cambio, exime de tributo a las de salitre y hierro.

Bastaría exonerar también a los carboneros de este impuesto para que eficaz y directamente sintemos su protección, colocándolos en la misma situación de privilegio que el proyecto acuerda a los otros productores a que nos hemos referido.

Gravar en forma exhorbitante el combustible extranjero, cuyas bondades sobre el carbón nadie osaría discutir como un medio indirecto de obligar el mayor consumo de carbón nacional, sería por lo demás contraproducente; dada la situación de las minas de carbón embarazadas constantemente en sus actividades y dado también su anticuado sistema de explotación, no se podría contar permanentemente con todo el combustible requerido para las diversas industrias, allegando un nuevo factor de desconcierto para las industrias; el monopolio se haría odioso a corto plazo y la adaptación o reemplazo de las maquinarias de casi todas las grandes industrias para el uso de carbón, en cuya instalación se han invertido fuertes capitales, acarrearía sin duda la ruina de muchos o al menos obligaría a desembolsos considerables en el extranjero, sin ningún beneficio para la economía nacional. Sirviéndose de un dicho popular, pero que define la situación, sería "desvestir a un santo para vestir a otro."

R. E. C.

PLATANOS
SOCIEDAD IMPORTADORA DE FRUTAS TROPICALES
EDMUNDO ADRIASOLA y Cía.
21 de Mayo 849

Compañía de Tranvías, Luz y Fuerza Eléctrica
DE VALDIVIA
(SOCIEDAD ANONIMA)
CAPITAL SOCIAL: $ 5.000.000
DIVIDIDOS EN 250,000 ACCIONES DE $ 20 CADA UNA
DIRECTORIO:
Presidente, Sr. Carlos Werner
Vice, Ingeniero Sr. Horacio Valdés
Directores, señores:
William E. Wotherspoon
Manuel Ossa Sainte Marie
Francisco Bulnes Correa
Adolfo Oettinger
Pablo Hoffman
Federico Koddoehl, y
Director-Gerente:
Ingeniero Sr. Rafael Torreblanca
NOTARIA: Manuel Gaete Fagalde.
BANCO: Banco de Chile.
GERENCIA: GALERIA ALESSANDRI 30
CASILLA 3952 — SANTIAGO
D-3

DEPOSITO DE CASIMIRES
621 - BANDERA - 621
Esta acreditada casa acaba de recibir nuevo surtido de casimires de alta novedad para la presente estación
PRECIO FUERA DE COMPETENCIA
F. ESPOSITO y Cía. - 621-BANDERA-621

Notas Políticas y Parlamentarias

DON ARTURO ALEMPARTE FELICITA, EN UN IMPORTANTE DOCUMENTO POLITICO, AL PRESIDENTE DEL PARTIDO POR EL ACUERDO DE LA JUNTA EJECUTIVA DE RETIRARSE DE LA UNION NACIONAL

Los círculos políticos se encontrarían desorientados para juzgar el actual momento político y sus proyecciones sobre las próximas gestiones de organización ministerial

En el Directorio General Conservador se habría hablado ayer de la crisis ministerial, manifestándose la conveniencia de que el partido exija su representación directa en las responsabilidades del Gobierno

Numerosos directores generales liberales democráticos tendrían el propósito de plantear mañana en la Junta Directiva la cuestión relativa a la situación del Partido ante el movimiento monttino y su situación en las conferencias de Unión Nacional

El Directorio General Conservador aceptó ayer la renuncia de su presidente el señor Aldunate Solar

LA SITUACION POLITICA Y MINISTERIAL

Aunque ayer Sábado fué un día de relativa calma para las actividades políticas, en los diversos círculos se notó alguna preocupación con motivo de las reuniones que en la tarde debían celebrar la Junta Central Radical y el Directorio General Conservador, y en las cuales se presumía que se trataría de los temas de actualidad: la crisis ministerial y los acontecimientos políticos derivados del movimiento del Partido Nacional.

Respecto de la solución de la crisis, hemos informado oportunamente que el Presidente de la República ha determinado aplazar toda gestión y consulta hasta el Martes o Miércoles próximos, para dar así lugar a que se calme la agitación producida por los últimos acontecimientos políticos y de la cual se ha derivado un gran desconcierto e incertidumbre en las combinaciones de partidos.

Según nuestras informaciones, en la sesión de ayer del Directorio General Conservador se habría planteado la cuestión relativa a la conveniencia de que el Partido exija que en la próxima organización ministerial se le dé una participación directa. En este sentido habrían hablado algunos directores generales, quedando pendiente el pronunciamiento hasta una próxima reunión. Como ya se ha informado, dentro del Partido Conservador se estaría formando una vigorosa corriente que propiciaría la representación directa en el Gobierno.

En la Junta Central Radical no se habría tratado de la cuestión ministerial; pero el diputado señor Ruiz habría hablado sobre la conveniencia de que se defina la posición de los partidos que hasta aquí han formado la Alianza Liberal, especialmente que el Demócrata aclare su situación enfrente de los acuerdos de su última Convención General. A este efecto habría hecho indicación—que fué aceptada por la Junta—para que la Mesa Directiva del Partido trate esta cuestión con la Mesa Demócrata.

En los círculos dirigentes del Partido Liberal Democrático se acentuaría la inquietud que ha producido el movimiento del Partido Nacional y numerosos directores generales se prepararían para iniciar en la sesión ordinaria del Lunes—ya que extraordinaria no ha podido celebrarse antes por la ausencia del presidente señor Zañartu—un importante debate cuya finalidad sería definir la situación del balmacedismo en la proyectada combinación de Unión Nacional.

Como se ve, estaríamos en vísperas de un notable movimiento de partidos, del cual pueden desprenderse acontecimientos inesperados de una gran trascendencia y proyección para el futuro concierto político y parlamentario.

SENADORES DE LA MAYORIA

Los senadores de la mayoría estarían citados a una reunión para mañana, a las 2.30 P. M., con el objeto de cambiar ideas sobre la situación política y ministerial.

PACTOS DE UNION NACIONAL

Mañana, a las 6.30 P. M., en la Presidencia del Honorable Senado se reunirán los delegados liberales, balmacedistas y conservadores para continuar ocupándose de los pactos de Unión Nacional.

PRESIDENCIA DEL PARTIDO CONSERVADOR

Aceptada la renuncia del presidente del Partido Conservador, señor Aldunate Solar, ha comenzado ya a hablarse de su posible sucesor.

La elección se efectuará en una fecha que será acordada por la Junta Ejecutiva en su sesión del Martes próximo.

Entre los candidatos que con mayores simpatías contarían para reemplazar al señor Aldunate Solar figurarían los señores Alfredo Barros Errázuriz, Juan Enrique Concha, Alberto Covarrubias y don Alberto González Errázuriz.

JUNTA EJECUTIVA NACIONAL

Mañana, a las 2.30 P. M., se reunirá la Junta Ejecutiva del Partido Nacional y se ocupará de los últimos acontecimientos políticos y de la situación política en general.

DIRECTORIO GENERAL DEMOCRATA

El próximo Martes, a la hora de costumbre, deberán reunirse en la sala de sesiones del Directorio General, los parlamentarios del Partido y los once directores generales elegidos por la Convención de Talca para formar el nuevo Directorio. Los directores elegidos por la Convención son los señores Pedro Pablo Jorquera, Francisco Cruz, Eduardo Guzmán, Horacio Azócar, José Luis Quezada, Manuel Anguita, Fidel González, Arsenio Poupin, Pedro A. Fajardo, Juan Araya Escón y Rodolfo Millán.

DON ARTURO ALEMPARTE JUZGA EL RETIRO DE SU PARTIDO DE LA UNION NACIONAL

El señor don Arturo Alemparte, ex-diputado del Partido Nacional, ha enviado ayer al presidente de su Partido, señor don Felipe Herrera, la carta que transcribimos más adelante, felicitándole por el acuerdo adoptado últimamente por la Junta Ejecutiva de retirar sus delegados de las conferencias de reconstitución de la Unión Nacional.

Hace, el señor Alemparte, en esta comunicación, declaraciones y apreciaciones de orden político que serán recibidas con sensación en los círculos políticos.

Dice la carta de nuestra referencia:

"Santiago, 1.o de Diciembre de 1922.—Señor don Felipe Herrera.—Presente.

"Distinguido señor y amigo: Me he impuesto por la prensa de un acuerdo tomado por la unanimidad de la Junta Ejecutiva del Partido Nacional para retirar a sus delegados que se ocupaban de concertar pactos electorales de Unión Nacional. Casi simultáneamente, he tenido el agrado de leer el reportaje que un periodista hizo a Ud. y en el cual se explica el alcance de aquel acuerdo.

"Tengo entendido que la actitud de los Nacionales significa, que, por el momento, el Partido recobra su libertad de acción. En este supuesto, me dirijo a Ud. para felicitarlo calurosamente por la resolución que al fin ha obtenido la Mesa Directiva, en resguardo de la dignidad y de los intereses del Partido Nacional.

"No se me escapa que tiene escasa significación mi espontáneo voto de aplauso, pero en todo caso no he resistido al deseo de expresárselo, ya que me cupo ser uno de los primeros en aconsejar y en sostener, en 1920, talvez para muchos con demasiada energía, la necesidad de que los nacionales, después de la derrota, se recogieran a sus tiendas, se reconciliaran entre ellos reorganizándose, y aprovecharan su independencia para poner al día su programa y para darle e impregnarle más liberalismo y más democracia a sus principios y a sus dirigentes.

"Pienso que si la resolución que estamos comentando se hubiera tomado cuando algunos la propiciábamos, se habrían evitado a nuestro Partido golpes y desaires que ha debido sufrir, colectiva o aisladamente, en la persona de algunos de sus miembros, y que han demostrado más de un caso de reconocida deslealtad de sus aliados. Las elecciones del año 1918 y la complementaria de Maule sirven de ejemplo.

"Por otra parte, con la realización oportuna de aquel acto de independencia habría tenido el Partido Nacional una ventaja más. Librarse de aparecer haciendo coro a los "inconformables" de la derrota de 1920, a los eternos y apasionados enemigos del Gobierno y de sus hombres, a los que nada que venga de los vencedores encuentran bueno y, con olvido de los intereses del país, prefieren mantener latentes odios y rencillas que es patriótico alejar. El reciente comentario desagradable para nuestro candidato presidencial de la última jornada, por su aceptación de la Embajada a Buenos Aires, que mucho honra al Gobierno y al aceptante, da también testimonio de la actitud que comento.

"Como simple soldado Nacional, le reitero, señor, mis congratulaciones. En la esperanza y deseo de que el Partido Nacional persevere en la actitud de hoy y no sea inconveniente para colaborar en toda obra de interés público, le saluda respectuosamente su adicto amigo y servidor. — (Firmado): ARTURO ALEMPARTE."

ASIA
Cigarrillos Ovalados
BOQUILLA DE CORCHO
Y AMBRE
40 CENTAVOS
D-4

DIRECTORIO GENERAL CONSERVADOR

Ayer celebró sesión el Directorio General del Partido, bajo la presidencia del señor don Juan Enrique Concha, con la asistencia de setenta señores directores y del secretario general señor Guillermo Varas C.

Se leyó y fué aprobada el acta de la sesión anterior, celebrada el 24 de Diciembre ppdo.

Renuncia del señor Aldunate S.

Se dió lectura al siguiente telegrama:

"Valparaíso.—Señor Juan Enrique Concha.—Ruego expresar mi agradecimiento al Directorio General por los conceptos honrosos a mi persona e interés porque continúe en la presidencia del partido y explicar los motivos de mi insistencia, dejando en claro que no he solicitado un pronunciamiento directa ni indirectamente sobre el protocolo; que no he calificado la conducta de nadie ni he negado el patriotismo de los impugnadores.—(Firmado) Carlos Aldunate S."

A continuación el señor **Concha Subercaseaux** dió cuenta de haber cumplido con el acuerdo tomado por el Directorio en la sesión anterior, de solicitar del señor Aldunate el retiro de su renuncia. El señor Concha expresa que el señor Aldunate, al propio tiempo de insistir en su renuncia le pidió le manifestara al Directorio General que en ningún momento había querido, al formular su renuncia, poner al Directorio en situación de emitir un juicio sobre el Protocolo de Wahington.

El señor Concha Subercaseaux terminó manifestando que, en vista de la insistencia del señor Aldunate, se veía obligado a poner en discusión su renuncia.

Después de un ligero cambio de ideas y en atención a que esa renuncia está concebida en el carácter de indeclinable, lo que el Directorio General lamentaba profundamente, se acordó aceptarla.

Actualidad política

A continuación se entró a tratar de actualidad política.

El señor **Luis Donoso** formuló algunas observaciones sobre la nota respuesta dirigida por la Junta Ejecutiva a la Asamblea de Valparaíso y que se dió lectura en la sesión última; se refirió a algunas medidas de carácter interno del Club Conservador y finalmente, expuso cuál era su manera de pensar ante el movimiento feminista y de emancipación de la mujer.

La enseñanza del Estado

El señor **Lindor Pérez Gacitúa** se refirió al problema de la clasificación y ascenso del profesorado primario, demostrando que no se habían tomado en cuenta las disposiciones de la ley de carácter transitorio destinadas a respetar los ascenso del personal que estaba en funciones antes de entrar en vigencia dicha ley. Terminó, formulando indicación para que el Directorio General acordara recomendar a la Junta Ejecutiva y a los parlamentarios el estudio de esta cuestión, y en caso que se estimara de justicia las reclamaciones del magisterio se ejercitara una acción conjunta en favor de ellos.

El señor **Tizzoni**, tomando pié de las observaciones del señor Pérez Gacitúa, manifestó que creía llegado el momento de plantear la cuestión de la reforma educacional de una manera franca y resuelta, considerándola bajo sus múltiples aspectos; expresó que era urgente la acción colectiva y que estimaba estériles los esfuerzos aislados que en este sentido pudieron gastar los parlamentarios y dirigentes del partido. Terminó formulando indicación para que se nombrara una comisión compuesta de senadores, diputados y miembros del Directorio que no tuvieran investidura parlamentaria encargada de en actividades del partido en materia educacional.

El señor **Fernando Varas** abundó en consideraciones generales relacionadas con estos problemas, llamando la atención del Directorio sobre las normas que a su juicio convendría adoptar para el futuro.

El senador señor **Huneeus** manifestó que encontraba justificadas las observaciones hechas por los señores directores: Pérez Gacitúa, Tizzoni y Varas y que estimaba que el Directorio General debía ir resueltamente a la reforma de la enseñanza pública.

El señor **Pradenas** se refirió a algunas de las observaciones expuestas por el señor Huneeus conviniendo en muchos de los puntos tratados.

La indicación de los señores Pérez Gacitúa y Tizzoni se refundió, acordándose el nombramiento de la siguiente comisión; que se ocuparía en primer lugar del tema propuesto por el señor Pérez Gacitúa y luego después, del estudio de la reforma educacional.

La comisión quedó compuesta de los señores: Juan Enrique Concha S., Francisco Huneeus Gana, Alfredo Barros E., Rafael Luis Gumucio, Emilio Tizoni L., Ramón Salas Edwards, Fernando Varas y el presidente de la Sociedad de Profesores Católicos.

Después de un ligero cambio de ideas sobre asuntos de orden interno en que tomaron parte los señores: Luis A. Cifuentes, Luis A. Avalos, José Ramón Herrera Lira, Juan Enrique Concha se dió por terminado el debate.

Antes de levantarse la sesión por unanimidad se acordó una indicación del señor don Pedro Belisario Gálvez, para imprimir en un folleto los discursos sobre enseñanza pronunciados en el Congreso por el senador señor Huneeus y el diputado señor Tizzoni.

Llegada la hora se levantó la sesión.

El debate sobre educación pública en el Senado

El discurso que el señor don Francisco Huneeus pronunció en la sesión de anteayer del Senado sobre educación pública, y que no alcanzó a insertarse en la versión oficial que se publicó ayer en este diario, aparecerá en "La Nación" de mañana.

PARTIDO POPULAR

CONGRESO POPULAR. — Fijada la fecha de esta asamblea de los populares chilenos, ha vuelto a renacer de nuevo la actividad indispensable y que conduce al éxito, las distintas comisiones, siguen funcionando con todo entusiasmo.

Las comisiones generales han sufrido una modificación con lo que han quedado compuestas en esta forma:

Revisora de Trabajos, señores: Eduardo Artigas, Daniel Arriagada y Luis González Guerrero.

De Propaganda. — Señores: Santiago Roco, J. Manuel Guzmán, y Oscar A. Godoy.

De arbitrios, señores: Eduardo González T., Agustín Jauregui y Juan Ignacio Valenzula.

Todas estas comisiones se reunirán extraordinariamente el Martes 5 del presente, a las 9 y media P. M., en la secretaría general.

—La comisión de la 10.a Comuna, compuesta de los señores: Manuel Patiño, Francisco Javier Fuentes, Juan B. Núñez, y Abel Santander, se reunirá hoy Domingo a las 6 P. M., en la secretaría del Centro Popular Miguel Claro, San Francisco 1478.

La secretaría general del Congreso empezará a funcionar desde el Lunes 4 de 5 y media a 7 y de 9 y media a 11 P. M.

Datos y antecedentes a casilla 1093, o Arturo Prat 16.

PARTIDO DEMOCRATA

AGRUPACION DEMOCRATA DE LA COMUNA YUNGAY.— La entrega del directorio saliente y la recepción del recientemente elegido, para esta Agrupación, se certificarán hoy Domingo, 3 de Diciembre, en asamblea general, a las 3 P. M.

En seguida se servirá un lunch en celebración del aniversario del partido.

Las tarjetas para este lunch valen $ 4.00 y pueden pedirse a la comisión nombrada al efecto, compuesta de los señores Benjamín Gutiérrez, Carlos Cámpora M., Néstor Valdés, Fernando Barra y Juan Silva.

6.a COMUNA. — Como está oportunamente anunciado, hoy desde las 8 A. M. a 12 M. y de 2 a 4 P. M., se llevará a efecto la elección del comité comunal.

En la primera hora atenderán la votación los correligionarios Alejandro Gálvez y Pedro Banda, y en la segunda, Carlos Leiva y Santiago Larraín.

Es de desear que los demócratas de esta comuna asistan en su mayor número, que es de importancia para nuestro partido.

10.a COMUNA.— Se pone en conocimiento a los demócratas de la Comuna, que en conformidad al reglamento hoy Domingo tendrá lugar la elección del Directorio, en el local del Centro Demócrata de esta Comuna, Avenida Matta 1131.

La votación se llevará a efecto de 8 a 12 A. M. y de 3 a 6 P. M.

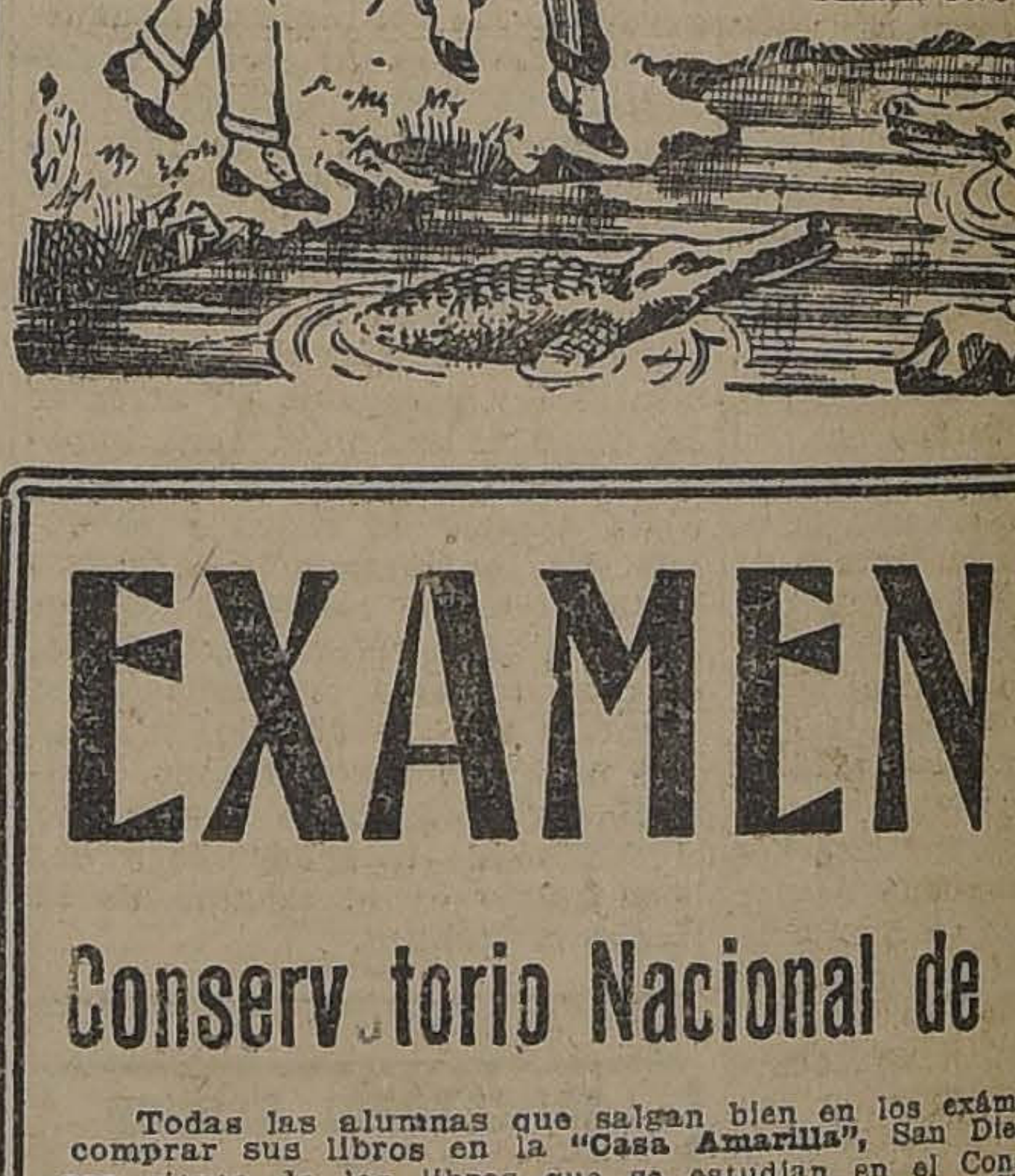

Cigarrillos GOLDEN LEAF
Compañía Norte-Americana de Tabacos

Ya el genio justiciero
De Harding se impondrá
Y en noble veredicto
Ante la faz mundial
Dirá que el Golden Leaf
Campea sin rival.

Por su calidad exquisita
Por su bouquet ideal
Por su precio reducido
E incomparable bondad

VALE sólo 40 centavos la cajetilla, y es el AS de todos los cigarrillos.

Lo hallaréis en las buenas cigarrerías y en el DEPOSITO ARTURO PRAT 1410
TELEFONO 08, Mat.

EXAMENES

Conserv torio Nacional de Música

Todas las alumnas que salgan bien en los exámenes deben de comprar sus libros en la **"Casa Amarilla"**, San Diego 128. El 90 por ciento de los libros que se estudian en el Conservatorio son comprados en nuestra casa, la más acreditada en Chile ¡pese a quien pese!... En la **Casa Amarilla"** se imprimen obras de los mejores profesores y compositores nacionales como ser: Soro, Giarda, Steinfort, Guerra, Ortíz de Zárate Carlini, Aracena y muchos otros, lo que demuestra que las mejores impresiones que se hacen en el país salen de los talleres de la **"Casa Amarilla"**. Además nuestros precios no admiten competencia. ¡Vean y convénzanse!...

PRIMER AÑO

Lebert-Stark completo empastado	$ 7.—
Lebert-Stark, 1.a parte rústica	3.—
Schmitt Op. 9. en castellano	1.40
Diabelli Op., 149, a 4 manos	3.—
Kohler, Op. 151	1.40

SEGUNDO AÑO

Czerny-Germer	2.50
Clementi Dam	3.—
Schmitt, Op 12	1.40

TERCER AÑO

Duvernoy, Op. 120.	2.—
Bertini Op. 100	2.50
Heller, Op. 125	3.—
Klementi-Kleymiche, sonatinas	5.—
Herz-Gammes escalas y arpegios en todos los tonos mayores y menores	3.—

CUARTO AÑO

Bach-Mugellini. 23 piezas fáciles	3.—
Bertini. Op. 29	2.50
Heller. Op. 47	$ 3.—
Czerny. Op. 299. estudios velocidad	4.—
Clementi Schulze, sonatas	5.—
Mozart fantasía en RE	1.40
Kuhlau sonatinas y sonatas a 4 manos	4.—

QUINTO AÑO

Bach Mugellini suiten francesas	7.—
Cramer-Bulow	7.—
Heller Op 46	3.—
Heller Op 81	3.—
Mozart sonatas, el tomo	9.—
Hayden. sonatas	5.—

SEXTO AÑO

Bach-Bussoni. invenciones a 2 voces	2.50
Bach-Bussoni. invenciones a 3 voces	3.—
Clementi-Tausig gradus al parnasu	4.—
Mendelsshon, canciones sin palabras	7.—
Schubert. improntus	3.—
Kuhlau, escalas en octavas. 1.a parte	2.50

VARIOS

Cuadernos para Teoría, cada uno $ 0.40; A. B. C. de la música nueva teoría completa por el profesor señor Andrés Steinfort adaptada en el Conservatorio Nacional. $ 4; Teoría Danhauser, compendio. $ 2.50; Solfeo Eslava. $ 2; Solfeo Lemoine. $ 2.50; Hanon, pianista virtuoso. $ 4; Método para guitarra por F. Carulli, $ 3.50; Método para violín Bleriot, $ 7; Método para violín Sevcik, Op. 6. seis cuadernos, cada uno a $ 3.

Además tenemos cualquier otro método que necesite, para piano o cualquier otro instrumento. Nuestras ediciones son de las mejores que se venden en plaza y nuestros precios no admiten competencia.

En música tenemos el mayor repertorio y los precios más bajos: estamos vendiendo muchas piezas de actualidad a 20 CENTAVOS!...

VEASE HOY EN ESTE DIARIO LISTA DE REALIZACION

Soliciten catálogos y se convencerán que no hay quien pueda competir con la CASA AMARILLA.

NO OLVIDARSE

"CASA AMARILLA" - SAN DIEGO 128

(Una cuadra de Alameda, pasado Alonso Ovalle)

Fíjense antes de entrar que el letrero diga CASA AMARILLA. (Nuestra Casa no tiene sucursales). más precio que el indicado en esta lista.

Tribunales de Justicia

OBSERVACIONES SOBRE SU LABOR EN ESTOS ULTIMOS 15 DIAS

El Excmo. Tribunal ha despachado en este tiempo seis sentencias

A pesar de estar ya a fines del año la Corte Suprema no activa su labor, y sólo seis sentencias ha dictado en estos últimos quince días. Hay más de 100 causas en acuerdo y algunas de ellas desde hace más de un año.

El número de fallos redactados por cada Ministro es el siguiente:

Nombres	Fallos
Cisternas	26
Santa Cruz	24
Risopatrón	20
Föster	18
Bezanilla	12
Moreno	11
Salas	11
Varas	11
Rojas	10
Bascuñán	10
Donoso	7

Las 20 causas siguientes se vieron hace más de 40 días, y ni siquiera se ha designado en ellas Ministro redactor.

Irigoyen con Guzmán, desde el 1.o de Diciembre de 1921.

Cano con Avila desde el 18 de Abril de 1922.

Vásquez con Fisco, desde el 24 de Abril próximo pasado.

Quiebra Durán con Williamson Balfour, desde el 17 de Mayo.

Pablo con Vial, desde el 23 de Mayo.

Verwerk con Banco Alemán, desde el 3 de Junio.

Araneda con Araneda, desde el 6 de Junio.

Opazo con Lamas, desde el 12 de Junio.

Sociedad Matadero Modelo con Municipalidad de Valparaíso, desde el 18 de Julio

Piraino con Humeres, desde el 2 de Agosto.

Herrera con Tergenbach, desde el 8 de Agosto.

Fisco con Cía. de Antofagasta, desde el 11 de Agosto.

Trujillo y Bórquez con Banco Español, desde el 16 de Agosto.

Frederick, con Banco Hipotecario, desde el 23 de Agosto.

Villalobos con Delgado, desde el 4 de Setiembre.

Irigoin con Benavides, desde el 29 de Setiembre.

Peffardi con Banco Anglo Americano desde el 4 de Octubre.

Maglione, cumplimiento de sentencia desde el 5 de Octubre.

Fisco con Chillan, desde el 10 de Octubre.

Vergara con Badilla, desde el 13 de Octubre.

Hay muchas causas con borrador de sentencia entregados y que a pesar de haberse visto hace más de 40 días, aún no se fallan. Son:

Fisco con Larenas Agua Potable con Germain y Sierra, Banco Garantizador con Be-Lástegui Vaccaro con the Chillan Electric Tranway, Fisco con vapor "Anyu Maru", del Fierro con Parodi, Valdés con Santelices, partición fundo Collico, Ojeda con Acuña, Valenzuela con Compañía Salitrera de Antofagasta, Compañía Lautaro con Fisco, Romero con Monberg, Raffo con Fisco, Miranda con Compañía Lautaro, contra Chandía, Huneeus con Joglar, Garcés con Canal Negrete, Valdivia con Ugarte, contra Rodríguez, Montebruno con Gálvez, Venegas con Compañía Eléctrica de Concepción, Contreras con del Solar, García con Fisco, Matte con Fisco, contra Rodríguez, ciudad con Siegle y Fisco con Fehrman.

El señor **Donoso**, aún no redacta sentencia en la causa de Sociedad Unión de Taltal con Fisco, que se le entregó el 11 de Setiembre; en la de Varas con Córdova que se le entregó el 13 de Octubre y en el proceso contra Campos que lo tiene desde el 10 de ese mes.

El señor **Bezanilla**, en la de Domínguez con Quezada, que se le entregó el 22 de Agosto.

El señor **Rojas**, en la causa de Salinas con Ewertz que se le entregó el 26 de Agosto; en la de Aninat con Seminario, que la tiene desde el 2 de Setiembre, en la de Ferrocarriles del Estado con Silva, que se le entregó el 25 de Setiembre.

El señor **Varas**, en la de Pinochet con Caselli que se le entregó el 20 de Agosto.

El señor **Föster**, en la de Eberbach con Acevedo, que se le entregó el 8 de Setiembre y en la Naranjo con Virgilio que la tiene desde el 28 de Setiembre.

El señor **Bascuñán** en la de Delgado con Duhalde que se le en el 6 de Octubre.

J. P. C.

MOVIMIENTO HABIDO EN 3 DE DICIEMBRE DE 1922

CORTE SUPREMA

El Tribunal se ocupó de las causas en acuerdo y examen de abogados.

Falladas de acuerdo: Juan T. Morong con Fisco, confirma resolución apelada. Redactor, señor Cisternas Peña.

Recurso queja Ramón Campos T., revoca resolución apelada.

Recurso queja Luis A. Ojeda, para Corte Concepción.

Expediente visita Juzgados del Crimen de Santiago, practicada por el señor Ministro Moreno. Se aprueban las conclusiones a que arriba y se imponen medidas disciplinarias a los cuatro jueces. Se decreta una visita por un Ministro de la Corte de Apelaciones de Santiago.

EXAMEN DE ABOGADOS

Fueron aprobados los siguientes señores con las memorias que se indican:

Don Otto Krahn Schlack, "De la nulidad del matrimonio"; y

Don Osvaldo Letelier Avaria, "La institución fideicomisaria".

CORTE DE APELACIONES

1.a sala.—Sábado 2, relator señor Orrego.—1. Contra Pedro Córdova y Segundo Santibáñez, aprobada; 2. Contra Carlos Echavarría, confirmada; 3. Contra Pedro Mira y Neftalí Serey; 4. Sumario por hurto a Benito Reyes y otro, aprobada; 5. Contra Miguel Bustamante y José Dolores Becerra, en acuerdo; 6. Contra Luis Antonio Ponce González, aprobada; 7. Contra Arturo Saavedra Corvalán, pendiente.

Secretario, el señor Fabres.

Alegaron:

Don Blas Gallo, por la aprobación con declaración, en la 1.a

Don Gustavo Silva C., por la aprobación en la 3.a

Don Darío Rojas, por id., en la 6.a

Don Pedro León Ugalde, con la señorita Lucía Soto Angulo, en la 7.a

2.a sala.—Relator, señor Gutiérrez.—1. E. Turri con Rafael de la Rosa, acuerdo; 2. Contra C. Campillo, aprobada; 3. Contra R. Bravo, confirmada con declaración; 4. Contra M. Espinosa, confirmada; 5. Contra D. Rubio, confirmada; 6. Contra L. Díaz, confirmada; 7. Contra E. Poblete, confirmada; 8. Contra A. Marbenat, confirmada; 9. Contra J. Andrales, confirmada; 10. Contra G. Chesson, confirmada; 11. Contra A. Gómez, revocada; 20. Contra A. Salas, revocada.

No vistas las demás.

Alegaron:

En la 1.a, don Alfonso Freile, revocando.

En la 5.a, don Arturo Varas, revocando.

En la 11, don Arturo Varas, revocando.

En la 20, don C. Peña, revocando.

3.a sala.—Relator, señor Mac-Iver.—1. Mercedes Nuño contra Miguel Madrid, confirmada; 2. Contra Eña Nockel Vinke, confirmada con declaración y aprobada.

Agregada, contra J. M. Alocar, confirmada con declaración.

Secretario, el señor Fabres.

Alegaron:

Don Javier Labbé con don Pedro León Ugalde, en la 1.a; y

Don Federico Thumm, por la revocación, en la agregada.

Fallada de acuerdo: Contra F. Jara, expediente de Carreño y Muñoz.

4.a sala.—Relator señor González Campos.—1. A. Ossa con Municipalidad de Santiago, trámite; 2. Sumario por muerte de M. Pavez, aprobada; 3. Contra J. Meneses, aprobada; 4. Contra B. Riveros, aprobada; 5. Contra A. Marín, aprobada; 6. Contra F. A. Navarro, aprobada; 7. Contra E. C. Cordero, aprobada; 8 Contra A. Tejeda, aprobada; 9. Contra J. J. Zamorano, aprobada; 10. Contra J. Molina, aprobada; 11. M. Lavín contra C. Galletti, acuerdo y diligencias; 12. R. Sagaceta contra S. Reyes, suspendida; 13. Sumario por atropellamiento de un auto a R. Gallardo, revocada; 14. M. Benito Cornejo contra J. M. Prado, confirmada; 15. Denuncio de P. Ubilla, pendiente.

No vistas las demás.

Falladas de acuerdo; Camilo René con Pablo Duccaud.

Julio Cattani con Abraham Barra.

Alegaron:

En la 11, don Miguel A. Calvo con don Nicanor Elgueta.

En la 13, don Tito V. Lisoni, revocando.

En la 14, don Lindor Pérez G., revocando.

En la 15, don Jorge Maira con don Arturo Gardebeg.

5.a sala.—Relator, señor Bernalés.—1. Guillermo Osorio contra Moisés Méndez, aprobada; 2. Sumario por hurto a don Arturo Covarrubias, aprobada; 3. Sumario por robo a la casa Larrañaga, suspendidos efectos; 4. Guillermo Armstrong con Ramón Guzmán, en acuerdo y diligencias; 5. Contra Abel Carvajal, confirmada; 6. Contra Guillermo Quiroz, confirmada; 7. Contra Julio Bustos y Luis Cruz, confirmada; 8. Contra Horacio Arcos y Bautista Sánchez, confirmada; 9. Contra José María Cabrera y Enrique Rozas, en acuerdo; 13. María Teresa Sabathe y otras contra Federico Román y otras, trámite.

Secretario, el señor Alcalde.

Alegaron:

Don Moisés Aníbal Méndez (parte), por la confirmación, en la 1.a

Don Franklin Otero, por id., en la 6.a

Don Pedro Velasco, por la revocación, en la 7 y 9.

EL GLOBO

SAN DIEGO esquina Eyzaguirre

Teléfono Inglés 1628

Durante todo el mes de Diciembre liquidaremos parte de nuestras grandes existencias.

HAY

Catres de hierro, hierro y bronce, y todo bronce, catrecitos y cunas a precios sin competencia.

MUEBLES

Lindos DORMITORIOS ingleses, a	$ 485.00
Lindos DORMITORIOS ingleses, a	$ 700.00
Lindos DORMITORIOS ingleses, a	$ 900.00
Lindos DORMITORIOS ingleses, a	$ 1,400.00
Lindos DORMITORIOS ingleses, a	$ 1,700.00
COMEDORES desde	$ 550.00
MUEBLES salón forrados en rica felpa y seda $ 240, 350, 400 y ..	$ 500.00
ROPEROS con luna	$ 185.00
PEINADORES con mármol, desde	$ 135.00

Veladores, mesas, sillas y muchos otros artículos a precio sin igual.

Servicios lavatorios, plaquées y artículos para regalos a precios muy bajos.

El más variado surtido en Carpetas, Colchas, Frazadas y Sábanas.

Facturista

Se necesita una persona con conocimientos en el ramo, con buenas referencias, práctica en cálculos y en escritura a máquina.

Dirigirse por correo, enviando copia de los informes.

FACTURISTA

Casilla 2215

Al Comercio

Pongo en conocimiento de mi distinguida clientela, que el

Sr. Carlos Pimstein R.

ha dejado de ser mi empleado.

S. SACK

BANDERA 827.— TELEFONO 3409. — CASILLA 2833

D-4

Cortador Sastre

De primer orden—actualmente ocupado—desea colocación para primero de año en Santiago. Dirigir condiciones a:

.M. I. C.—Casilla 821.

Repartidores y sub-depósitos

Para cinco clases de bebidas gaseosas "Nobis" necesitamos. Tratar personalmente en:

AVENIDA MATTA N.o 8

RAPIDO como el RAYO

Hacen desaparecer el dolor de cabeza mas rebelde, no produciendo extreñimiento ni cansancio.

OBLEAS LAPPONI

MUEBLES

Sólidos y elegantes, con grandes facilidades de pago, ofrece:

LA REPUBLICA

SANTO DOMINGO 1026

Frente a la Cía. de Gas

GUIA PROFESIONAL

ABOGADOS

GABRIEL AMUNATEGUI
SALVADOR DE LA VEGA
Estudio, Morandé 235 int. 2-6. Casilla 3091. Teléfono 1963.

ERNESTO BARROS JARPA
Atiende sus asuntos profesionales el señor Agustín Barros Jarpa, en Morandé 235.

LUIS CONSTENLA
Abogado
Morandé 450. Segundo piso. Asuntos civiles y criminales.

LUIS MALAQUIAS CONCHA S.
Asuntos civiles, criminales, accidentes, apelaciones. Compañía 1065, casilla 1085.

PEDRO DAZA BRANTES
LIVIO ROJAS A.
Morandé 440. Cas. 2513. Teléf. 2951.

ALBERTO DURAN B.
Huérfanos 1239. Of. 8. Casilla 2914.

NICANOR ELGUETA
Galería Alessandri 19-A. Tel. 586. Asuntos civiles, comerciales, mineros y criminales.

MARCELINO GALLARDO NIETO
Ahumada 105, altos. Teléfono 2843.

OSVALDO HEVIA L.
Morandé N.o 244. Casilla 1831.

JUAN ANTONIO IRIBARREN
Consultas, defensas, asuntos administrativos. Estudio: Estado 91, Oficina 20, de 2 a 6.

RAMON SEGUNDO JIMENEZ
Abogado, Galería Alessandri 17, piso segundo, 10-11, 4-6.

MANUEL MERINO E.
LUIS MERINO L.
Bandera 166. Tel. 2077. Cas. 2407. [illegible] y 4.30-6.

FIDEL MUÑOZ RODRIGUEZ. — **[illegible]** — Abogados. — Huérfanos 1153. Bolsa de Productos.

LORENZO MONTT
[illegible] MONTT WALES
Compañía 1201. Teléf. 2307.

MANUEL OLIVA
Galería Alessandri 10-A. Teléfono [illegible]. Juicios civiles y criminales.

BERNARDINO LEIVA
[illegible] 562.

[illegible] ERRAZURIZ LAZCANO
LUIS A. [illegible] T.
Amunátegui 301. Teléfono 633.

ROBERTO DE PETRIS
[illegible] ROCCA V.
Abogados. Galería Alessandri 25, 2.o piso. Teléfono 156. Casilla [illegible]

ANTONIO FRANET C.
Especialista cuestiones comerciales. Estudio. Bandera 166. Cas. 4061. Tel. Ing. 1131. 10-11 A. M. 4-6 P. M.

ALFONSO REVECO
Especialmente causas comerciales. Nueva York 59, frente edificio Ariztía. Teléfono 455.

[illegible] TAGLE RODRIGUEZ
Huérfanos 810. Tel. 3016. Atiende especialmente asuntos comerciales y mineros, 3-4.

ALFREDO VICUÑA SUBERCASEAUX
Abogado, Huérfanos 1149. Teléfono 1119.

LUIS FIDEL YAÑEZ
Defensor de Ausentes y de Obras Pías. Moneda 1950.

ROBERTO YAÑEZ VELASCO
Trasladó su estudio, Agustinas 873. Tel. 1914.

EVARISTO MOLINA HERRERA
Asuntos criminales, civiles, comerciales. Particiones, apelaciones, casaciones. Compañía 1053. Cas. 1175.

LUIS VERGARA ZAÑARTU
Abogado
Estudio: Gálvez 90. — 2 a 4 P. M.

NOTARIO

FERNANDO ERRAZURIZ TAGLE
Notario abogado. Bandera 345. Casilla 826. Teléf. 3824.

INGENIEROS

ALFREDO LEA-PLAZA
Santiago, Huérfanos 2334. Of. Moneda 1168. Teléf. 137.

RAFAEL TORREBLANCA
Oficina técnica. Galería Alessandri 30. Casilla 3952. Teléfono 1349.

MEDICOS

Dr. ITALO ALESSANDRINI L.
Cirugía y ginecología. Consultas de 1-3. Merced 324. Teléf. 3555.

Dr. AMENABAR OSSA
Oculista, 14 años Europa, 3 años médico-director Hospital de Ojos condado Staford (Inglaterra). Merced 494, de 1.30-4. Teléf. 692.

Dr. ARNELLO
Cirugía, anestesia general, venéreas. García Reyes 7. De 12-3; Hospital San Vicente, 4-6.

Dr. AGUILAR
Cirugía general, ginecología, sífilis. De 1-3. San Isidro 229.

Dr. ALCAINO
Oídos, nariz, garganta, vías lacrimales. Dieciocho 257. Tel. 257. 2-5.

Dr. BARRENECHEA
Oculista y especialista en oídos, nariz y garganta. Estado 91.

Dr. ARTURO BARRAZA A.
Vías urinarias, sífilis. Puente 557. 3-6.

Dr. BISQUERT
Vías urinarias, sífilis. Moneda 850. De 3-6. Cas. 2563. Tel. 953.

Dr. JULIO BUSTOS
Médico de ciudad de Santiago. Medicina interna, niños, sífilis. Recoleta 707. De 2-4.

Dr. BORQUEZ SILVA
Estudios Europa. Pulmón, corazón, estómago, intestinos, Rayos X. 3-6. A. Prat 80. Tel. 19. Matadero.

Dr. BRAGA CASTILLO
Rayos X. Merced 136. Tel. 1393. Consultas: de 9-10 y 1-4.

Dr. BUSTOS
Ojos, nariz, garganta. 1-4. Teléf. 2304. Merced 816.

W. E. COUTTS
Sífilis, vías urinarias. 3-6. Tel. 1314. San Martín 366.

Dr. ALDO CONTRUCCI
Estudios Europa, medicina interna, sífilis. Agustinas 1729. 3-4. Tel. 3540.

Dr. LEONIDAS CORONA T.
Laboratorio Clínico. Delicias 868 (frente a Estado). 3-6. Tel. 2483.

Dr. CHARLIN
Profesor de enfermedades de la vista. Consultas 3-6. Compañía 2115 Tel. 2632.

Dr. RODOLFO CASTILLO S.
Oído, nariz, garganta. Consultas 2-5. Se trasladó a Delicias 1164.

Dr. EDUARDO CRUZ-COKE L.
Medicina interna. Merced 305. 3.30-5.

Dr. CAMPOS MENDEZ
Medicina interna. Enfermedades y desórdenes sexuales. 10-12; Alameda 852.

Dr. CROIZET
Profesor de la Facultad de Medicina. Regresó de Europa. Consultas 1-3. Dieciocho 191. Tel. 687.

Dr. LEON CHONCHOL
Medicina general. Rayos X. Sífilis, piel, venéreas. Consultas 2-5. San Antonio 40.

LABORATORIO CLINICO
de los doctores O. Letelier G., W. Fernández B. y R. Herrera V., San Antonio 451. Cas. 3886. Tel. 3692. Leche, desgarros, etc. Cultivos. Autovacunas. Exámenes parasitológicos. Tumores.

DR. E. DAVILA H.
Estudios Europa. Medicina interna. Laboratorio, de 5 a 7. Castro 81.

IGNACIO DIAZ MUÑOZ S.
Medicina general, vías urinarias. Exámenes completos sangre, orina. 2.30-4.30. Bandera 574. Tel. 3424.

Dr. CASTAÑEDA IGLESIAS
Ex-médico residente Hospital Niños. Trasladóse Compañía 1839. Teléfono 954. De 1 1|2 a 3 1|2. 2-4. Delicias 258.

Dr. CARLOS DOREN M.
Enfermedades de señoras. Cirugía, Monjitas 536 Teléfono inglés 2571. Consultas: de 1 a 4.

Dra. [illegible] CLAVERIA
Medicina general. Niños, tratamiento del asma. Consultas: 1-3. Castro 107.

Dra. JUANA DIAZ MUÑOZ
Especialista enfermedades señoras y niños. 4-6. Delicias 858. Tel. 1715.

Dr. ROBERT DE LA MAHOTIERE
Estudios París, Berlín, Médico Hospital San Juan de Dios. Especialista enfermedades corazón. Electro cardiografía. Rayos X (Ortodiagrafía). Poligrafía. Compañía 1973. De 3 1|2 a 5. Casilla 3343.

Dr. DIMITSTEIN
Agustinas 1303, esquina Teatinos. Rayos X. Medicina general, especialmente: corazón, pulmón, estómago e hígado. 1-4. Teléfono 3848.

Dr. DIAZ VELASCO
Medicina interna, niños, sífilis, 2 a 4. Vergara 474. Tel. 236 Parque.

DR. RODRIGO DONOSO GAETE
Medicina interna. Consultas. 5.30-7. Santo Domingo 1477. Teléfono 256

DOCTOR GEORGES DAUBAS
Consultas 2-4 1|2. Amunátegui 36 Telef. Ingl. 3679.

DR. DODDS
Cirugía huesos, injertos óseos; cirugía cráneo-cerebral, de la médula, y nervios. Estudios EE. UU. Europa. 21 de Mayo 578.

DR. ESPINA
Rayos X. Medicina interna. Estudios Europa. Delicias 1238, esq. Gálvez. Teléf. 2102. De 1.30-4.

DR. FUENZALIDA CORREA
Cirugía, ginecología, partos. Merced 605. De 1-3.

DR. FUENZALIDA BRAVO
Profesor, extr. enfermedades de niños, Merced 560. Teléf. 1121. 2-4.

DR. FONTECILLA
Estudios en Europa. Afecciones pulmonares y nerviosas. Rayos X. Delicias 1026.

DR. GARCIA COLLAO
Ojos, nariz, garganta y oídos. San Antonio 143. De 4-6.

DR. ENRIQUE GONZALEZ H.
Estudios Europa, especialmente estómago, intestinos, hígado, diabetes obesidad, reumatismo. Ejército 644. De 1-3.

Dr. Carlos Garcés Baeza
Delicias 1276. Teléf. 3747
Laboratorio Clínico. Rayos X. Medicina interna. De 1 a 5.

DOCTOR GIANELLI
ESTUDIOS EUROPA
Sífilis. Piel. Vías urinarias. 21 de Mayo 562. Consultas de 2 a 6.

DR. ARISTIDES GONZALEZ C.
Profesor extraordinario. Obstetricia. enfermedades señoras, 1-3. Casilla 1551. Teléf. 789. Agustinas 629.

DR GREENE
Regresó Europa. Cirugía, Ginecología. San Martín 509 esquina Catedral. 2-4. Teléf. 3860.

GONORREA E IMPOTENCIA
Debilidad vital y gonorrea con sus afecciones prostatitis, supuraciones, por más crónicas que sean curan en pocos días, garantidas. Sistema nuevo. Dr. Winkelmann, 2 a 5. Alameda 880. Regresó de Alemania.

Dr. GARCIA DOMINGUEZ
Ausente en el extranjero.

Dr. FELIX DAZA BRANTES
Medicina interna. De 3 a 6. Pensionado de San Vicente.

A. ICAZA BARROS
Médico Cirujano
Santo Domingo 739. Teléf. 3809.

DR. CARLOS A. ILLANES B.
Medicina interna y enfermedades de niños. De 3-5. Castro 176.

DR. ALEJANDRO INFANTE
Enfermedades niños, médico Hospital de Niños San Luis. Consultas:

DR. ROBERTO JARAMILLO
Ejército 707 Teléfono 142. Parque.

ENFERMEDADES DE LA PIEL
Sífilis - Radioterapia
Dr. FELIX GROHNERT B.
De 2 a 6. Castro 238

DR. AGUSTIN INOSTROSA
Cirugía general, especialmente de niños. Sífilis 4-6. Puente 583.

DR. GUSTAVO JIRON L.
Cirugía y Ginecología. Vergara 65. De 2 a 3.

RICARDO KUSCHEL S.
Cirugía general. De 3-4, excepción Sábados. Merced 136. Teléfono 1344

DR. A. KORNER ANDWANTER
Estudios en Estados Unidos. Cirugía ortopedia. Consultas: 2-4. Santo Domingo 623.

INSTITUTO RADIOLOGICO
Radioscopía, radiografía, radioterapia.

DR. ADOLFO KLAPLAN
Estudios Estados Unidos y Europa. Compañía 1429.

INSTITUTO SANITAS
Agustinas 1955 - Teléf. 2438
Laboratorio, Autovacunas, Rayos X. Radioterapia profunda, Luz Ultravioleta, Aplicaciones eléctricas, inhalatorio de Radium. Baños de ácido carbónico. Diatermia, Ortopedia.

DOCTOR LAVAL
Medicina interna.. Amunátegui 31. De 4-6. Domicilio: Cochrane 340.

Dr. H. LEA PLAZA
Regresó de Europa. De 2-5 Claras 693. Teléf. 3880.

DR. LABRA LETELIER
Nariz, garganta y oídos. Consultas de 2-5. Compañía 1361.

DR. TEODORO LEIBLE
Enfermedades nerviosas. Medicina interna Rayos X. Lunes, Miércoles, Viernes, 5-7; Martes, Jueves, Sábados 2-4. Olivos 794.

DR. LOIS
Trasladóse San Pablo 1236. Medicina, Cirugía. Inyecciones intravenosas, 1-4.

DR. ARMANDO LEON I
Cirujano
Compañía 1909. De 1-3. Teléfono 3846.

DRA. CORA MAYERS
Estudios Europa. Enfermedades niños y Ginecología. Ahumada 49. De 4-6. Teléf. 711.

DR. MORALES VILLABLANCA
Jefe Policlínica. Piel, sífilis, venéreas, 3-6. Galería Alessandri 24. Regresó.

Dr. JUAN MARIN
Consultas. Amunátegui 35, de 4.30 a 6| Domicilio Nataniel 149.

DR. MEZA OLVA
Estudios Europa, Medicina interna, sífilis, 4 a 6. Dieciocho 268. Teléfono 1769. Domicilio: V. Mackenna 955. Teléfono Santa Elena 9.

DR. JUAN MONTENEGRO M.
Enfermedades de niños. Compañía 1770. Teléfono 2120.

PROF. B. MUÑOZ PAL.
Cirugía general. Dieciocho 250. De 3 a 4.

DR. MALBRAN
Enfermedades mentales y nerviosas. De 2 a 6. San Antonio 584.

DR. MOUAT S.
Ginecología, partos, ex-jefe Clínica Ginecológica Dr. Korner. Brasil 25. De 1 a 4.

MANUEL MORENO
Medicina general. Particularmente pulmón estómago, intestinos. Tratamiento especial tuberculosis pulmonar. Estudios Europa. San Francisco 155. 2 1|2 a 4 1|2.

DOCTOR MUJICA
Profesor enfermedades vista. Ojos artificiales Consultas: 10 a 12, y 1 1|2 a 3 Recoleta 368.

DR MELENDEZ
Medicina interna. Sífilis. Merced 778, de 3-5. Domicilio: Sazie 2007. Teléfono 2246.

DRA. MAGDALENA NEIRA
Medicina interna y señoras. Consultas: de 2 a 4. Delicias 145.

DR. MORAGA FUENZALIDA
Medicina y Cirugía de niños. Cochrane 118 Teléfono 2804. De 1 a 3.

DR. NUÑEZ ZAMORA
Martes, Jueves, Sábado, 2-5. Matucana 239. Teléfono 291, Estación

Dr. GMO. MORALES BELTRAMI
Médico-jefe Policlínica "El Buen Samaritano". Catedral 2257, de 1-3.

DR ORREGO PUELMA
Médico Hospital San Juan de Dios De 1 1|2 a 3 1|2, Agustinas 1314.

DR. OELERICH
Titulado Alemania, Chile. Medicina interna, enfermedades de niños. Teléfono 333 Catedral 1483.

DR. LUIS OPAZO F.
Jefe Policlínica Niños. Prof. Sanhueza. Compañía 2831. De 1-3.30.

Dra. ERNESTINA PEREZ
Estudios en Europa. Consultas de 10 a 12 y 2 a 4. Alameda 540.

DR. GUILLERMO PUELMA
Vicuña Mackenna 171. Teléfono 431. De 3 a 4.

DR. MARCIAL PARADA
Oídos, nariz, garganta. De 3 a 5. —Santo Domingo 831. Teléf. 1359.

DR ALBERTO PANATT
Jefe Policlínica Prof. García Guerrero. Medicina general. Sífilis. 1.30 a 4. Teléf. 1211. Huérfanos 1819.

DR. PATINO MAC-IVER
Medicina interna, Niños. Sífilis, Libertad 448. De 2 a 5.

DR. DAVID PULIDO I
Enfermedades niños. Santo Domingo 1790. Teléfono 2152. De 1 a 4.

DR. PRUNES
Estudios en Europa, Jefe de Clínica: Piel, Sífilis, Venéreas. Merced 490. Casilla 2894.

DR. RICARDO PERALTA G.
Cirugía general. especialmente de niños. Compañía 1606.

PROFESOR PARDO
Cirugía y enfermedades de señoras. Consultas. 2 a 4. Ejército 119.

DR. PANTOJA
Corazón, pulmón, estómago, sífilis 2-4, 7-8 Tel. 574. Sto. Domingo 1036

DR. RAFAEL PEÑARANDA R.
Especialidad corazón, estómago, hígado, riñón, sífilis, venéreas. Llamados nocturnos. 2-4. Catedral 1986.

PROFESOR DR. SOTO PARADA
Laboratorio Clínico. Moneda 1035. De 2 a 6.

DR. EMILIO PETIT
Cirugía General, vías urinarias. Consultas: Dieciocho 128.

DR. JULIO PAREDES F.
Especialmente enfermedades señoras. Ginecología y cirugía abdominal. 3 a 4. Amunátegui 33.

DR QUIROGA
Enfermedades nerviosas y mentales. Puente 583. Consultas de 2 a 5.

DR. EDUARDO DE RAMON
Cirugía. Enfermedades señoras. De 1 a 3. Agustinas 1606. Teléfono 3623.

DR. ALBERTO RAHAUSEN J.
Carmen 47. De 4-6. Tel 3622 Riquelme 47. De 1-4. Teléf. 1642.

DR. JOEL RODRIGUEZ P.
Estudios Europa. Medicina interna. Especialmente estómago, intestinos Rayos X. De 2-4. Amunátegui 539 Teléfono 2810.

DR SUAREZ ALVAREZ
Oculista, jefe clínica oftalmología 1-3. Santo Domingo 1344.

DR. SCHWAZENBERG L.
Enfermedades niños. Merced 186.— Teléfono 1344.

DR. STUARDO
Estudios Europa Enfermedades niños. 1 a 4. Moneda 1526. Tel. 2245

DR. SANTANDER
Estudios Europa. Corazón, riñón sífilis, especialmente estómago, intestinos Rayos X. Laboratorio Alameda 3079 De 2 a 6.

DR. CRISTOBAL SAENZ C.
Estudios en Europa. Afecciones médico-quirúrgicas del abdómen especialmente estómago. Sífilis Rayos X Consultas de 2 a 4. Agustinas 1389.

DR. OSCAR PERALTA C.
Medicina general. Enfermedades señoras. Rayos X. Laboratorio. Delicias 1276 Teléfono 3747. De 1 a 2½ Residencia: Prat 671. Teléfono 194.

DR. MARCO A. SEPULVEDA R.
Laboratorio. Bandera 736 Teléfono 233. Exámenes completos; Sangre, orina, esputos, etc. Cultivos. Autovacunas Abierto a toda hora.

DR. HELLMUTH SIEVERS W.
Médico-cirujano. Domicilio. Molina 832. San Antonio 275, 2 a 3½.

GABINETE DE MECANOTERAPIA
Instituto Superior de Educación Física. Morandé 750. El gabinete estará a cargo del doctor H. Sievers. Consultas. Martes, Jueves y Sábado De 4 a 5.

DR. STOLTING
Oculista. Médico recibido Alemania y Chile. Compañía 1892. De 3 a 5.

DR TORRES TORRES
Jefe Clínica Prof. Korner. Enfermedades señoras. Catedral 1249. De 2 a 5.

DR. VEGA MACHER
Exclusivamente pulmón. Nataniel 109. 2-3½ Lunes, Miércoles y Viernes.

DR. JAIME VIDAL
Ex-Director Sanatorio San José, enfermos pulmón. Puente 567, de 3 a 6.

L. VALENZUELA DIAZ
Medicina general. Sífilis. Rayos X. De 2 a 5. Catedral 2160.

DR. VIVES BRAVO
Estudios Europa. Enfermedades niños, 2 a 4. Tel. 2886. Monjitas 817.

DR. VARGAS SALCEDO
Cirujano. Martes, Jueves y Sábado. 3 a 5. Teatinos 304. Teléf. 1060.

DR. O. E. VIDAL S.
Consultas. 4 a 6. Delicias 2846. Teléfono 240, Estación.

PROFESOR VARGAS SALCEDO
Cirujano. Martes, Jueves y Sábado 3 a 5. Teatinos 304. Teléfono 1060.

DR. YANEZ G.
Regresó de Europa. Piel, Sífilis, Venéreas. Delicias 880.

DR. VICUÑA BARROSO
Ayudante Clínica Prof. García Guerrero, medicina interna. Especialmente enfermedades corazón. Martes, Jueves, Sábado, de 2½ a 4½ Almirante Barroso 270. Teléfono 1053.

DR. MAURICIO WEINSTEIN
Piel, Sífilis y Venéreas. Radioterapia y Luz Ultravioleta. Especializado en Europa. Agustinas [illegible]. De 2 a 5.

DR. [illegible]
[illegible] Estudios Europa. Medicina interna, Venéreas, Sífilis, Reacción Wassermann. 2-4½. Compañía [illegible]

DR. WIREN
Oídos, nariz, garganta. Compañía 1606. De 2 a 3.

DENTISTAS

DR. RUBEN BUSTOS
Graduado en Philadelphia Dental College. Larga experiencia profesional. Catedral 1280.

DR. CLODOMIRO CONTRERAS
San Antonio 451. Teléfono 3693. Horas: 9-11 y 2-6.

DR CERDA LOPEZ
Dentista, Santo Domingo 849. Especialmente Coronas, Puentes, Porcelana Hora fija.

DOCTOR GALLARDO GONZALES
Cirujano Dentista. Estudios Philadelphia. Consultas diurnas y nocturnas. Echaurren 26. Regresó.

PEDRO MENDEZ
Huérfanos 783. (Precios antiguos) Estudios Estados Unidos, Europa.

MUÑOZ LOBOS HNOS.
Extracciones sin dolor. Somnoformo puentes, placas, tratamientos rápidos. San Diego 307-442.

DOCTOR ROGAT
ESPECIALISTA
PIORREA-ALVEOLAR
ENCIAS SUPURANTES
DIENTES MOVIBLES
BOLSA COMERCIO
OF. 212-213.

CLINICA DENTAL
Doctor Valenzuela Basterrica
Unica clínica atendida por médico doctor Alberto Rahausen. Cirugía general de 3 a 4. Cuatro dentistas especialistas, de 9 a 7. Riquelme 47. Teléfono 1642.

RAFAEL URQUIETA S.
Dentista. Agustinas N.o 853.

NICOLAS RODRIGUEZ F.
Dentista
Ayudante clínica operatoria Escuela Dental. Nataniel. 159.

Dr. F. DE PETRIS F.
Dentista. Gálvez 183. De 9 a 11 1|2. Galería Alessandri N.o 25. De 3 a 6. Telf. 156.
5-Dic.

VIRGILIO ACUÑA M.
Cirujano-Dentista. Ayudante Clínica Operatoria Escuela Dental. Trasladóse Catedral 2619.

CESAR VACCARO F.
Dentista.—Ayudante Clínica Operatoria Escuela Dental. Trasladóse: Compañía 1053.

VETERINARIOS

SCHMIDT HERMAN
Enfermedades animales en general, llamados domicilio. San Antonio 457. Teléf. 3649.

ARQUITECTOS

EDUARDO TASSO
Construcciones, transformaciones y reparaciones. Honorarios: 5 por ciento. Planos, Presupuestos. Morandé 440.

MATRONAS

ROSENDA CASTRO DE TERRY
Recibe pensionistas; inyecciones. Atención especial. Cochrane 1259.

CLINICA PRIVADA DE OBSTETRICIA
Señora Reyes, matrona ginecologista, establecimiento moderno. Atendido por dos cirujanos especialistas. Recibe enfermas todas partes del país. Partos. Precios moderados. Consultas gratis. Esmeralda 636.

CLINICA GINECOLOGICA
Mercedes [illegible], partos, curaciones, inyecciones. Trabajo doctores especialistas. Cumming 789.

[illegible]
Partos. Recibe pensionistas. Cochrane 985.

SARA DONOSO DE D.
Matrona. Se trasladó. Santo Domingo 2693.

MATRONA ERAZO
Huérfanos 2400, entre García Reyes y Bulnes. Gran pensionado particular. Partos, atendidos especialmente por su propietaria o médicos, a elección de la enferma. Enfermedades de señoras, atendidas por médicos especialistas. Pensionistas. Inyecciones, atiende a domicilio.

[illegible]
Matrona francesa. [illegible] Rodriguez 921, entre Sto. Domingo y Rosas.

[illegible]
Partos desde 60. Pensionistas meses, curaciones flores blancas, inyecciones, baños. Consultas gratis. Turno permanente. Arturo Prat 614.

[illegible]
Pensionado particular para partos, curaciones internas. Asistencia domicilio, Rosas 1727.

PENSIONADO CRUZ ROJA
Emilia de Torres, matrona llegada Buenos Aires. Atiende en su clínica enfermas, partos desde $ 100. Recibe pensionistas en espera. San Diego 860.

PENSIONADO "DRA. VICENTINA"
Recibe enfermas, meses, días. Asistencia completa. partos, $ 50. Turno permanente. San Diego 67.

PENSIONADO PARTICULAR
Mercedes Rojas, matrona. San Diego 930. Recibe pensionistas de todas partes del país. Partos, inyecciones. Curaciones internas. Atiendo consultas por cartas. Consultas gratis. Precios módicos.

CARMELA TORO G.
Partos. Asistencia toda hora. Recibe enfermas. Matucana 640.

CASA MUZARD

3 DIAS DE SALDOS

SECCION MENAJE

PLATOS de loza, desde	$ 0.90
JARROS para leche, a	$ 2.40
TAZAS para café, c|u. a	$ 1.70
TAZAS para té, c|u. a	$ 2.70
AZAFATES, c|u. desle	$ 3.20
FUENTES, c|u. desde	$ 10.90
AZUCAREROS, c|u. desde	$ 1.90

CALCETINES para niños.
CALCETINES para caballeros.
MEDIAS para señoras.
VESTIDITOS para niñitas.

PARA REGALOS DE CAMPO

PERCAL lavable, cortes de 2 mts., por	$ 2.90
PERCAL lavable, cortes de 3 mts., por.	$ 4.30
PERCAL lavable, cortes de 4 mts., por.	$ 5.90
PERCAL lavable, cortes de 5 mts., por.	$ 7.40
GASAS de fantasía, desde.	$ 1.75
CEFIROS de fantasía, desde.	$ 2.30
BRINES fantasía, desde.	$ 2.50
VELOS fantasía, doble ancho, desde.	$ 4.90

RESTOS!

-DE-

GENEROS de algodón para vestiditos

Cretonas

DESDE

$ 3.90

el metro

EL ANAFE

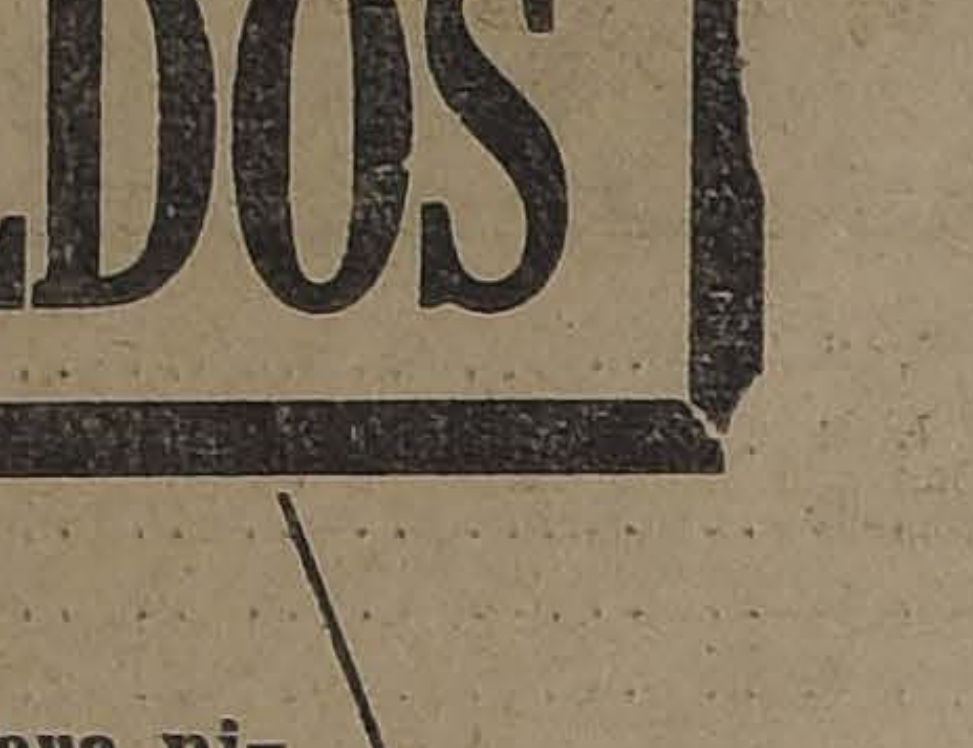

a parafina el más sencillo y el más económico, gasta solamente 1 litro en 8 horas.

HAY desde $ 25.

LAMPARAS a parafina de pié y de colgar.
LAMPARAS de carburo, desde $ 4.
FAROLES a parafina especiales para haciendas y chacras.
LINTERNAS de aceite desde $ 3.
LINTERNAS ELECTRIAS y pilas de repuestos.
CUBIERTOS de metal Durania desde $ 7 la docena
CUCHILLERIA Rodgers y Dixon.

Armería y Lamparería Belga

de JUAN SELYER

— AHUMADA 72 — MANUEL RODRIGUEZ 71 —

SOC. ANON. COMERIAL "BRAUN & BLANCHARD"

Línea regular de navegación al Atlántico

El vapor de 5,000 toneladas

"VALPARAISO"

(Ex-"TENNISON"). — Cap. NILS PEDERSEN

Saldrá de este puerto para

Buenos Aires y Montevideo

en la primera quincena de ENERO, con escala en San Antonio, Talcahuano, Corral, Puerto Montt y Punta Arenas.

Cuenta con magníficas comodidades para pasajeros de primera clase y también de segunda y tercera.

Servicio de primer orden. Cocina excelente.

Por fletes y pasajes dirigirse a los armadores:

AUGIER y BENAVIDES
CALLE BANDERA 180
SANTIAGO

SOC. ANON. COM. BRAUN & BLANCHARD
CALLE BLANCO 957
VALPARAISO

Remate del Menaje de Casa

DEL SEÑOR CARLOS OLEA SOTOMAYOR
20 MOLINA 20.—EL LUNES 4 DEL PRESENTE, A LAS 2 P. M.
Por cambio de residencia

HAY:

SALON.—Piano vertical alemán. Amoblado Mouquett tapiz felpa, granate. Espejo biselado marco dorado. Cortinajes felpa y punto. Mesa de centro. Columnas, Pedestales. Figuras de bronce y mármol. Cuadros al óleo. Alfombrado de una pieza, etc., etc.

ESCRITORIO.—Amoblado estilo Chesterfield tapiz cuero marroquí. Escritorio ministro color caoba. Sillón giratorio. Estante para libros con cristales. Mesa para máquina de escribir. Cuadros al óleo. Utiles de escritorio. Lámpara eléctrica de sobre-mesa. Alfombrado de un pieza, etc.

COMEDOR.—Amoblado estilo inglés color caoba con cristales y espejos biselados, con un aparador, un trinche, una vitrina, mesa de corredera y 12 sillas tapiz cuero. Servicio porcelana para para mesa. Crisatalería. Cuchillería en estuche. Plaquees finos en Centro de mesa. Servicio para té. Alcuzas, Paneras, etc. Filtro. Carpeta de mesa, mantelería. Cuadros al óleo, Grabados. Lámpara de bronce y cristal de 3 luces, etc.

DORMITORIOS.—4 amoblados diversos estilos con ropero de 1, 2 y 3 cuerpos en color caoba, nogal y lingue con mármoles de varios colores y cubiertas de cristal. Catres de bronce y fierro con bronce. Colchones de lana y crin. Servicios de lavatorio. Amoblados de asientos. Alfombrados, etc., etc.

HALL, COCINA Y VARIOS.—Paragüero con espejo. Amoblado color caoba tapiz cuero. Mesa de centro jardineras, pedestales, plantas en maceteros, etc. Cocina a gas con horno. Batería de aluminium. Estante fierro cor carnicera. Mesa forro zinc. Carniceras, etc. Amoblado de mimbre. Sillas enjuncadas, muebles sueltos. Tina de zinc. Baño de lluvia. Bidet. Piso corcho, etc.

Y DEMAS A LA VISTA, HOY DE 2 A 6 P. M.

VICTOR ARAYA L.
MARTILLERO D EHACIENDA.

NECESITASE

Comprar Propiedad de Renta

que produzca 10 por ciento, si es central, hasta $ 1.000,000.

Otras de $ 60 000 a 200,000 pesos, que produzca el 12 o|o. Negocio rápido.

JORGE CRISTI S.
CATEDRAL 1109

Arriendo del Fundo "Llimpo"

DE LA JUNTA DE BENEFICENCIA DE SANTIAGO

El Lunes 11 de Diciembre de 1922, a las 4 P. M., se rematará el arriendo del

FUNDO "LLIMPO"

situado en el departamento de Illapel.

MINIMUM: $ 60,000

Bases y antecedentes en la Tesorería de Beneficencia, Monjitas 695, de 2 a 5 P. M.

LUIS LIRA LUCO, Tesorero.

$ 120,000

Vendo elegante y extensa casa-quinta, chalet 2 pisos, con toda clase de comodidades; jardines y toda clase de árboles frutales, en Avenida Manuel Montt (Ñuñoa), cerca carro. Facilidades de pago. Carta: Correo Central.—J. D. O.

REMATE

ARTICULOS PARA MECANICOS, CARPINTEROS, GASFITERS, ETC., Y TODA CLASE DE MAQUINARIAS, REPUESTOS Y UTILES DE FIERRO Y ACERO.

Calle Santa Rosa N.o 610

Por ausentarse del país don EDGARDO LASNIER.

El Martes 5 de Diciembre a las 2 P. M.

HAY:

Engranajes, Descansos, Escuadras, Poleas de varias dimensiones, Gran variedad de Tuercas y Pernos, Remaches, Clavos, Acero, Bronce, Zinc, Plomo, Fierro dulce y fundido, Ruedas para muebles de Hospital, Variedad de Herramientas para Electricistas, Carpinteros, Mecánicos, Gásfiters, etc., Tarrajas para cañerías de agua y para fierro, Machos, Cadenas para autos y bicicletas, Ruedas, Gomas, Gasómetro para gas acetileno, Bomba para agua, para trasvasijar vinos, Bomba Ariete, Motor a bencina. Tecles 7 1|2 toneladas y otros Tecles chicos, Espendidores para tubos, encendedores automáticos con esponja de platino, Cuchillos para máquinas espigadoras y machihembradoras, Un Filtro Gigante para vapor y agua, lotes de maderas usadas, Planchas de Zinc e infinidad de artículos.

A LA VISTA EL LUNES, DE 9 A 12 M. Y DE 2 A 7 P. M.

Patricio Aldunate
Martillero de Hacienda y Municipal.
Oficina: Calle La Bolsa 47, alt.s.

REMATE DE PRENDAS DE PLAZO VENCIDO

El Lunes 4 de Diciembre, a las 9 A. M., el martillero señor Tagle V., rematará en la **Casa de Préstamos "EL CONDOR"**, calle **San Pablo N.o 2296**, las prendas no rescatadas y comprendidas entre los números 71,327 a 74,213.

El Lunes 4 de Diciembre, a las 10 1|2 A. M., el martillero señor Balmaceda, rematará en la **Casa de Préstamos "EL SOL"**, calle **San Diego N.o 1602**, las prendas no rescatadas y comprendidas entre los números 1,586 a 3,253 y 949 a 2,141.

El Lunes 4 de Diciembre, a las 2 P. M., el martillero señor Rivas, rematará en la **Casa de Préstamos "LA SANTA JUANA"**, calle **San Borja N.o 171**, las prendas no rescatadas y comprendidas entre los números 90,132 a 92,699.

El Lunes 4 de Diciembre, a las 4 P. M., el martillero señor Patiño, rematará en la **Casa de Préstamos "LA VALPARAISO"**, calle **Maestranza N.o 392**, las prendas no rescatadas y comprendidas entre los números 28,027 a 28,876 y 78,103 a 79,475.

Hay: cortinas de felpa y punto, gran surtido en armas de fuego, relojes y cadenas de oro y plata, muebles de dormitorio y comedor con mármol, maletines y bolsas de plata, máquinas de coser, manteles y servilletas, chalones, gran surtido en ropa y calzado, mantos, ponchos, mantas, servicio de mesa de plaqué, y loza, sillas de montar y de Viena y muchas otras especies.

Las prendas estarán a la vista dos horas antes del remate. PAGO AL CONTADO.

EL INSPECTOR.

"El Tattersall"

En la FERIA, que se efectuará el

El Lunes 4 de Diciembre

entre otros lotes de ganado gordo y para engorda, se rematarán:

NOVILLOS GORDOS, tipo embarque llegados de **DOÑIHUE, CALERA** y **ROSARIO**.

BUEYES y **VACAS GORDAS**, llegadas de **PERALILLO**.

160 **NOVILLOS**, gordura y clase sobresaliente, con peso promedio, 600 kilos, llegados de **LOS ANDES**.

96 **VACAS MUY GORDAS**, y buen mestizaje, procedentes de **LOS ANDES**.

100 **VAQUILLAS** Durham, de 2 o 3 años, buen mestizaje, de una sola marca y procedencia lechera llegadas de **COLINA**.

180 **NOVILLOS**, de 2 y 3 años, de una sola marca y señal y en buen estado para engorda, procedentes de **COLINA**.

60 **NOVILLOS DE 3 AÑOS**, mestizos y muy avanzados para engorda, llegados de **REQUINOA**.

95 **NOVILLOS DE 3 AÑOS**, mestizos, para engorda, llegados de **CALERA**.

100 **NOVILLOS DE 3 AÑOS**, alazanes, buen mestizaje y preparados para engorda, llegados de **RANCAGUA**, por arreo.

10 **VACAS HOLANDESAS**, cubiertas por toro holandés, llegadas de **MAIPU**.

NOVILLOS PARA ENGORDA, de 2 y 3 años, llegados de **OCOA, CALERA** y **REQUINOA**.

EL GERENTE.

FERROCARRILES DEL ESTADO

.o 396)

Se pone en conocimiento del comercio en general que desde el 1.o de Enero próximo se implantará un nuevo sistema de compras directas y que para los efectos de solicitar cotizaciones por materiales de carácter urgente que necesite adquirir esta Empresa, deben inscribirse en un Registro de Contratistas que se ha abierto en el Departamento de Materiales y Almacenes, Estación de Alameda (Sección Control de Almacenes).

Los interesados que deseen que se les pida cotizaciones, pueden pasar a inscribirse cualquier día hábil, de 2 a 4 P. M., a excepción del día Sábado, que pueden hacerlo de 9 a 12 M.

Santiago, Noviembre 23 de 1922.

D.

Se pone en conocimiento de los interesados que las propuestas públicas por **MADERAS DEL PAIS**, correspondientes al Grupo N.o 18, y cuya apertura está anunciada para el 27 de Diciembre próximo, se recibirán y abrirán no sólo en el Departamento de Materiales y Almacenes en Santiago, como dicen las bases, sino que también simultáneamente en las Administraciones de la 3.a y 4.a Zona en Concepción y Valdivia, respectivamente, a las 3 de la tarde de dicho día.

Los interesados podrán, igualmente, obtener las bases y antecedentes necesarios, tanto en el Departamento de Materiales y Almacenes en Santiago como en las Administraciones nombradas.

Santiago, 30 de Octubre de 1922.

D.

Se solicitan propuestas públicas para el 12 de Febrero próximo por una compresora de aire y un transformador de corriente eléctrica.

Bases y demás antecedentes en la Secretaría del Departamento de Materiales y Almacenes en la Estación de Alameda.

Santiago, 10 de Noviembre de 1922.

D.

PUENTES METALICOS

Pídense propuestas públicas para el suministro de 23 tramos metálicos de diferentes luces, destinados a la renovación de puentes de la 2.a Zona.

Las propuestas se abrirán el 21 de Diciembre próximo, a las 15 horas, en el Departamento de Vía y Obras (Estación Mapocho), en donde pueden solicitarse datos, bases y antecedentes, diariamente, de 14 a 16 horas.

EL JEFE DE DEPARTAMENTO.

PROPUESTAS POR UNA COMPRESORA Y TRASFORMADOR

Se pone en conocimiento de los interesados que en las bases para las propuestas públicas por una compresora y trasformador que se están solicitando para ser abiertas el 13 de Febrero próximo, deben considerarse que **la presión del aire a la salida de la compresora deberá ser 100 libras por pulgada cuadrada.**

Además en la lista de las maquinarias para esa compresora y trasformador, se señalan ciertas marcas de fábricas determinadas, que son las que corresponden a nuestra instalación actual, pero ello no impide que se ofrezcan tipos similares, eso sí que se advierte que la Empresa aceptará de preferencia las maquinarias de las marcas indicadas, siempre que los precios no sean muy superiores a los de otros tipos. Este criterio se aplicará especialmente en lo referente a la compresora y a su motor eléctrico.

Con respecto al trasformador estático y demás accesorios eléctricos, habrá amplia libertad para que los fabricantes puedan presentar sus propios tipos.

DEPARTAMENTO DE TRANSPORTE

(Núm. 80). NUEVO ITINERARIO DEL EXPRESO 5|6 ENTRE MAPOCHO Y PUERTO LOS DIAS SABADOS

A partir del Sábado 9 del presente inclusive, se pondrá en vigencia el nuevo itinerario del expreso de la tarde los días Sábados. El horario será el siguiente:

Tren N.o 5.—Sale de Puerto a las 15.55; llega Mapocho a las 19.35.

Tren N.o 6.—Sale de Mapocho, a las 16.00; llega Puerto a las 19.35.

Las combinaciones a Los Andes quedarán en la siguiente forma:

Combinación diaria por el expreso 1|2, de las 7.45.

Combinación diaria por el ómnibus 7|8 de las 12.55 y combinación diaria por el expreso 3|4 de las 19.45.

En consecuencia, se suprimirán las combinaciones de los Sábados por el equipajero 111|112 y por el expreso 5|6.

Diciembre 2.

Soc. Anón. Com. "Braun & Blanchard"

"VALPARAISO" "SANTIAGO"	Saldrá de Buenos Aires en la primera quincena de Diciembre. Acepta carga para los puertos del Pacífico.
	En Buenos Aires.
"VALDIVIA"	Saldrá el 5 de Diciembre para Talcahuano y Corral.
"MAGALLANES"	Descargando en Punta Arenas.
"CHILOE"	Saldrá el 5 de Diciembre para San Antonio, Tomé, Talcahuano, Lebu, Corral, Puerto Montt, Castro, Quellón y Punta Arenas.

BANDERA N.o 180
SANTIAGO

BLANCO 957 Y 959
Teléf. Ing. 1047 y Nac. 681
VALPARAISO

GRACE LINE INC.

SERVICIO QUINCENAL PARA PASAJEROS DE PRIMERA CLASE
(CUISINE INMEJORABLE)

Viajes rápidos a Nueva York en 19 días, Vía Canal de Panamá, sin trasbordo, con escalas en **ANTOFAGASTA, IQUIQUE, ARICA, MOLLENDO, CALLAO, BALBOA y CRISTOBAL.**

PROXIMAS SALIDAS:

"SANTA LUISA", Miércoles 29 de Noviembre, a la 1 P. M.
"SANTA TERESA", Miércoles 13 de Diciembre, a la 1 P. M.
"SANTA ANA", Miércoles 27 de Diciembre, a la 1 P. M.
"SANTA ELISA", Miércoles 10 de Enero 1923, a la 1 P. M.

MUNSON LINE

"SOUTHERN CROSS, Diciembre 6.
"AMERICAN LEGION", Diciembre 21.

Por fletes y pasajes, diríjase a sus agentes:

GRACE Y Cía. (CHILE) S. A.
HUERFANOS 1087

Compañía Sud-Amercana de Vapores

SERVICIO DIRECTO RAPIDO A NEW YORK

El moderno y lujoso vapor

"ACONCAGUA"

de 7,680 toneladas y doble hélice, saldrá para NEW YORK

MARTES 19 DE DICIEMBRE, A LA 1 P. M.

haciendo escalas en Antofagasta, Iquique, Arica, Mollendo, Callao, Salaverry y Cristóbal. Llegará a New York el 8 de Enero, saliendo de regreso el Sábado 20.

El "ACONCAGUA" reune todas las comodidades, de lujo y confort, que consultan las modernas necesidades de la navegación: departamentos y camarotes especiales (con recargos módicos); salones para diversos objetos; bibliotecas; instrumentos musicales; gimnasio; amplias cubiertas de paseo, etc.

Posee un hospital para enfermos de ambos sexos, a cargo de médico-cirujano. Lujosa peluquería.

Se invita a los interesados a visitar los departamentos de cocina, panadería, carnicería, etc., de esta nave, para que se impongan de los modernos recursos de eficiencia y limpieza con que cuenta.

Servicio de mesa irreprochable. Servidumbre numerosa y atenta. Camarera (nurse).

Por precios de pasajes, etc., ocúrrase a

WESSEL, DUVAL y Cía., Huérfanos esquina Morandé, Agentes.—COMPAÑIA TRANSPORTES UNIDOS, Estado esquina Delicias, Sub-Agentes.

D.10

DEPORTES

FOOT-BALL

SE SUSPENDE LA REUNION DEPORTIVA DE HOY EN LOS CAMPOS DE SPORTS DE ÑUÑOA

POSICION QUE HACE AL PUBLICO EL VICE-PRESIDENTE DE LA LIGA ARRIETA, FRANCISCO DE B. ECHEVERRIA

La Liga de Football José Arrieta tenía anunciada para hoy, en los Campos de Sports de Ñuñoa una interesante reunión deportiva a beneficio de los damnificados del Norte, con la cooperación de la Escuela de Caballería y de otras instituciones que, atendiendo a los fines altruistas que se perseguían, habían ofrecido generosamente su concurso.

El directorio de la colectividad organizadora, con la debida oportunidad, había obtenido el permiso del presidente de la Sociedad Campos de Sports de Chile, don Joaquín Prieto Hurtado, y del director señor Ithel Stewart, para disponer del local y en esta virtud se confeccionó el programa y se hicieron los preparativos del caso.

En la tarde de ayer fuí impuesto de que el tesorero de la Sociedad Campos de Sports de Chile, señor Roberto de la Maza Rodríguez, aprovechándose de la ausencia del señor Prieto Hurtado y del señor Stewart, había dado la orden terminante de no permitir la entrada a nadie sin pagar 40 centavos ni la actuación de la Escuela de Caballería sin el depósito previo de 200 pesos.

La Liga Arrieta había solicitado el local con fines de beneficencia y por lo tanto la imposición de este señor a última hora ha venido a frustrar las expectativas de un inmenso público.

La fiesta ha quedado, pues, suspendida de hecho por las razones expuestas. — (Firmado): FRANCISCO DE B. ECHEVERRIA, vicepresidente de la Liga José Arrieta.

LA IMPORTANTE REUNION DE HOY EN LA CANCHA INDEPENDENCIA

EL CLASICO ENCUENTRO POR LA COPA REPUBLICA, ENTRE LOS CLUBS MAGALLANES Y ARCO IRIS

Liverpool I v. Unión Chilena I.

En la competencia de la Copa República se han destacado durante la presente temporada los primeros equipos de los clubs Magallanes, Brigada Central, Arco Iris, Liverpool y Unión Chilena.

El primero de éstos se ha anotado a su haber muchas sonadas victorias, colocándose en esta forma a la cabeza del cómputo de honor de la clásica Copa República.

El Arco Iris, que posee un equipo de bastante mérito, hará lo posible por salir airoso, en esta contienda y poder así aumentar su cuenta para situarse en una respetable situación en la disputa por este "challenge".

Con estos datos, destinados a ilustrar el criterio de quienes no han seguido el desarrollo de estos encuentros, se comprenderá que es justificado el entusiasmo que existe por presenciar el lance que sostendrán durante la tarde de hoy estos conocidos conjuntos.

Salvo modificaciones de última hora, los cuadros tomarán la siguiente colocación:

Magallanes I

Frías
Witke, Ernest
Arellano, Baeza, Quiñones
Abello, Moraga, Arellano
Valenzuela Paredes
O
Pérez Contreras
Torres, Tapia, Núñez
Vega, Godoy, González
Mardones, Pacheco
Montenegro
Arco Iris I

A las 2.45 P. M., jugarán los clubs Liverpool I con U. Chilena, partido que contribuirá a darle mayor importancia a la reunión deportiva de esta tarde y que no desmerecerá en nada a los mejores encuentros habidos últimamente en los distintos campos de juego de Santiago.

Audax Italiano contra seleccionado de la Asociación Santiago

A las 10.30 A. M. de hoy, en la cancha Independencia N.o 1, se verificará este importante encuentro de práctica con participación de los siguientes elementos:

Asociación
Vera
Flores, Hernández
Godoy, Rojas, Ampuero
Domínguez, Acuña, Molina
López Sánchez
O
Cirola Moccia
Scala, Devoto, Roatti
Manni, Fruttero, Fruttero
Donatti, Anglada
Valpreda
Audax Italiano

Reservas por la Asociación: Ermazábal, Riffo, Vicuña; y por el Audax: Fortunatti, Catenacci, Fruttero, Simonetti y Moccia.

INTERNATIONAL SPORTING CLUB. — Con gran entusiasmo ha seguido llevándose a cabo las partidas de tennis por el torneo interno que este club organiza anualmente en sus canchas de Bellavista. Hoy se pondrá término a este torneo con el siguiente programa:

Singles con **handicap. 1.a serie.** —9 A. M.—C. Doren v. J. Delgarrando.

10.30 A. M.—**Finales singles** 1.a serie.

Singles con **handicap. 2.a serie.** —9 A. M.—R. Katz v. Westennsck.

Dobles con handicap. Caballeros.—9 A. M.—Child-Merrikin v. Cintrucci-Band.

Dobles mixtos.—8.30 A. M.—Señorita A. Podestá-Band v. señorita O. Podestá- J. Lawrence.

10 A. M.—Señorita Belloni-C. Doren v. ganadores señorita Podestá-Band-señorita O. Podestá-J. Lawrence.

Asociación Santiago v. Seleccionado Copa Chile (Argentina)

A las 10 A. M. de hoy, en la cancha Independencia N.o 1 se realizará el último encuentro de entrenamiento del equipo de la Copa Chile, Sección Argentina, que se medirá el Viernes 8 del presente con el seleccionado de la Liga de Curicó.

El cuadro practicará hoy con el seleccionado de la Asociación Santiago que se midió el Domingo último con el elenco de la Liga Metropolitana.

Vera
Flores Hernández
Godoy Rojas Ampuero
Domínguez Acuña Molina
Gatti Sánchez
O
Sánchez Moccia
Manni Osorio Scaia
D. Fruttero Henández C. Fruttero
Sánchez Donatti
González

Antes de iniciarse el encuentro se tomarán fotografías de los dos equipos, por lo que se nos pide recomendar la asistencia a los jugadores.

QUINTA

EN TALAGANTE, próxima a la Plaza, se vende o permuta por propiedad en Santiago. Consta de 1¾ cuadras toda plantada de árboles frutales y viña de uva de mesa. Tiene casas de habitación.

Dirigirse a

R. DEVOTO Y CIA.
CORREDORES
GALERIA ALESSANDRI 4 — CASILLA 2588 — SANTIAGO

Asociación de Foot-ball de Santiago

El Directorio de esta institución se reunirá el Lunes próximo, a las 9 P. M., en Huérfanos 1062, tercer piso.

A esta essión deberán concurrir los jugadores de los registros de esta colectividad que han sido castigados por la dirigente, señores Abello, y Pedro Vergara, a fin de dar cumplimiento a la investigación acordada por el Consejo.

Se nos pide, igualmente, rogar a todas las personas que directa o indirectamente estén en conocimiento de algunos antecedentes que se relacionan con la actuación de dirigentes y dirigidos en el exterior, se sirvan darlo a conocer el Lunes, al Directorio, verbalmente o por escrito.

Liga Metropolitana de Deportes

Hoy se realizará la partida final de la tercera división, entre el Wéllington I y el Unión Santa Isabel II, en la cancha de la Metropolitana, a las 10.30, ante el árbitro señor Eduardo Macdonald.

La partida final de desempate por el segundo lugar de la División Intermedia, ha sido fijada para el Domingo 10 de Diciembre, entre los clubs Maestranza II y Small Star I.

Los clubs que aún no hayan retirado los formularios del Consejo Local, deberán hacerlo a la brevedad posible, en la secretaría de la Liga, Agustinas 1060, oficina 11, todos los días, de 6.30 a 8 P. M.

ASOCIACION DE FOOT-BALL DE SANTIAGO

Los jugadores que actuaron el Domingo último en contra de la Liga Metropolitana, deberán encontrarse hoy a las 9 1|2 A. M., en la cancha Independnencia N.o 1, a fin de retratarse junto con el trofeo, los señores: Vera, Donatti, Flores, Ampuero, Rojas, Godoy, Sánchez, Molina, Acuña, Domínguez y Moccia.

—Se ha nombrado árbitro para el encuentro de hoy entre los clubs Wanderer I con Mundial I, al señor Ernesto Lecaros.

—El árbitro señor Francisco Viveros se excusó de arbitrar el match Magallanes I con Arco Iris, y se nombró en su lugar al señor Oscar N. García.

Por el trofeo Arturo Gutiérrez

EL ENCUENTRO DE HOY ENTRE LOS PRIMEROS EQUIPOS DE LOS CLUBS MORNING STAR I Y BORGOÑO I

En la cancha del Santiago sostendrán una interesante contienda el próximo Domingo los primeros equipos de los clubs Morning Star y Borgoño, que tan lucida actuación han tenido durante la actual temporada.

Se disputará en este lance, que se iniciará a las 4.30 P. M., la Copa Arturo Gutiérrez, donada por este entusiasta deportista que ha querido contribuir a la obra de acercamiento deportivo en que están empeñados los clubs mencionados.

LA INTERESANTE CONTIENDA DE HOY EN EL ESTADIO DE GATH Y CHAVES

La revancha entre los Clubs Ibérico Balompié y Santiago se iniciará a las 4½ P. M.

Entusiasmo que reina por presenciar este lance

Dos buenos preliminares

El encuentro que sostendrán hoy los primeros cuadros del Ibérico y del Santiago, ha logrado apasionar a nuestros aficionados, quienes se preparan para acudir en gran número a alentar a sus favoritos.

Dos entidades prestigiosas tomarán parte en este interesante match, una representativa de la colonia española, numerosa y entusiasta, que anhela la reivindicación de su Club, y otra formada por jóvenes estudiantes del país que tiene el honor de ser una de las decanas del foot-ball chileno, y que mediante el entusiasmo de sus dirigentes y la inteligencia de sus jugadores, desarrollada cada vez que se defiende sus colores, ha logrado conquistar una serie de brillantes triunfos, que la colocan en uno de los sitios de honor de nuestras instituciones deportivas.

SEÑOR ROSENDO DE SANTIAGO, presidente del Ibérico Balompié F. C.

Ante el desafío lanzado por el Ibérico, el Santiago no pudo menos que aceptarlo, y hoy tendremos oportunidad de ver actuar a estas dos instituciones nuevamente, representadas por los mejores jugadores que poseen, lo que será motivo para que la contienda adquiera caracteres emocionantes.

La gentileza del Club Gath y Chaves al ofrecer su estadio y una valiosa copa para que sirva de estímulo a este encuentro, será causa también para que los cuadros actúen con el mayor entusiasmo por conquistarlo.

Tenemos conocimiento de que en la colonia española existe un entusiasmo enorme por asistir a presenciar este lance, quienes anhelan un brillante triunfo para sus colores, y una gran cantidad también de aficionados se aprestan para alentar al club que, formado por elementos netos del país, irá a defender sus colores con todo el entusiasmo y el valor que les es característico a los hijos de esta tierra.

El programa a desarrollarse es interesante y satisfacerá ampliamente los deseos de los asistentes, que deseen pasar una tarde de emociones y quieran aspirar el aire purísimo que corre en el hermoso Estadio del Club Gath y Chaves, que por su situación y por sus comodidades puede considerarse como el mejor terreno deportivo del país.

El primer preliminar

A las 2.30 en punto el segundo cuadro del Club Gath y Chaves y el tercer equipo del Ibérico jugarán un partido amistoso, bajo las órdenes del árbitro señor Felipe Horta. Será un lance interesante y que agradará a la concurrencia.

El segundo encuentro

Bajo las órdenes del árbitro señor Roberto Bustos, a las 3.30 P. M., los segundos equipos del Santiago y del Ibérico jugarán un partido amistoso que, dada la calidad de los elementos que tomarán parte, tendrán alternativas interesantes; ambos conjuntos deben definir la posesión de la Copa Arauco el próximo Domingo, competencia oficial de la Asociación Santiago; en esta oportunidad el Santiago no podrá presentar toda su gente por encontrarse algunos jugadores enfermos y otros de duelo; pero integrará el cuadro con jugadores de su primer equipo infantil, que se comportarán tan bien como los titulares.

Los cuadros se presentarán así, salvo modificaciones de última hora:

Santiago:

Vargas
Fuenzalida, Pizarro
Abello, Rendich, Pelegri
Pallares, Courbis, Millar
Rojas, Morales
O
López Castañer
Plá, Galilea, Estévez
Planas, Barrera, Caballero
Martínez, Ventura
Ruiz
Ibérico:

El encuentro de fondo

A las 4.30 entrarán al field los primeros cuadros del Ibérico y del Santiago, los que, dirigidos por el árbitro señor Carlos Fanta, tomarán la siguiente colocación:

SEÑOR RAUL GARCIA, presidente del Santiago F. C.

Santiago:

Alvarez
Orellana, Bertossi
Cruz, Ramírez, Villablanca
Vengoa, Monasterio, Quiroga
Arroyo Ramírez
O
Pardo Pardo
Mediavilla, Iragüen, Lagarreta
Sobarzo, Gondra, Gutiérrez
Méndez, Cuiñas
Lapiedra
Ibérico Balompié

La cancha

El público que asistió el Domingo último a la fiesta organizada por el Club Gath y Chaves, conoce ya el hermoso Estadio de Los Leones; pero para los que no lo conozcan, le daremos una pequeña explicación donde está situado.

Tomando los carros 27, que parten de la Plaza Italia, los espectadores deben bajarse en la Avenida Los Leones, y siguiendo una cuadra y media hacia el Sur, se encontrarán con el Estadio, la distancia que media desde la referida plaza, es apenas de 20 minutos.

Un servicio especial de tranvías correrá hoy en la tarde en la referida línea.

EL CAMPEONATO INTER-CLUBS DE SANTIAGO

Se iniciará hoy con el encuentro entre los Clubs Fábrica de Vidrios y Benjamín Dávila

La contienda se llevará a efecto en la cancha del Badminton, a las 5 P. M.

Nuestros círculos deportivos esperan con todo interés el lance que se verificará hoy, a las 5 P. M., en la cancha que posee el Badminton en Recoleta, entre los equipos vencedores de las series de honor de las Ligas Santiago y Nacional, el Fábrica de Vidrios y el Benjamín Dávila F. C., ante el árbitro señor Luis Zegers, quienes dirimen supremacías por el título de campeón de Santiago y por las once medallas de oro ofrecidas por el Consejo Local para el vencedor del campeonato en que intervendrán los "ases" de cada una de las colectividades afiliadas al organismo regulador.

La contienda entre los campeones de hoy tendrá especial atractivo, por cuanto se trata de dos contendores muy equivalentes en fuerzas y que reunen un conjunto muy homogéneo que ha actuado sin variación durante toda la temporada. Esta circunstancia dará ocasión a presenciarse un partido en que se destacará la acción de conjunto y la armonía en las diferentes líneas.

Los cuadros se presentarán en la siguiente forma:

MANUEL CATALAN, jugador internacional que participa para hoy

MÚSICA véase la gran realización que publica la Casa Amarilla en la página 13.

B. Dávila

Oñate
Salomón Valenzuela
Guzmán Valencia Rojas
Pavez Caja Gutiérrez
Castro Arriagada
O
González Marín
Guerrero Castro Valenzuela
Suárez Catalán (cap.) Aravena
Hernández Martínez
Valenzuela
Fábrica de Vidrios

Como se vé el cuadro del Fábrica de Vidrios intervendrá el conocido jugador internacional Catalán, reputado como el mejor centro half del Continente, figurando también algunos jugadores que han representado a la capital en los últimos entrecuidades, tales como Castro, Aravena y otros.

La circunstancia de que por primera vez las instituciones footballísticas reciben un estímulo por haber sabido descollar en su jornada del año y en atención a la categoría de los equipos que se medirán mañana, estamos ciertos que el grueso de nuestros aficionados acudirán a prestigiar la reunión y alentar a los entusiastas contendores.

LOS DEPORTES EN PROVINCIAS

Santiago

SAN NICOLAS F. C.

MALLOCO, 1.o—Este Club llevará a efecto el Domingo 10 de Diciembre un campeonato de foot-ball en competencia de medallas de plata donadas por el presidente honorario, señor Nicolás Hurtado Eyzaguirre.

Esta reunión tendrá por aliciente que su producido será para los damnificados del Norte. Las inscripciones importarán cinco pesos por equipo y las partidas empezarán de 1 1|2 a 2 P. M. El sorteo se hará a la 1 P. M. Los clubs que deseen tomar parte pueden mandar sus inscripciones a la casilla N.o 20, Malloco, o con sus delegados el día del torneo.

Además han ofrecido prestar su concurso un grupo de señoritas en la venta de refrescos.

Se invitarán especialmente las autoridades de la localidad para que honren con su presencia tan simpática reunión de beneficio.

FUNDICION LIBERTAD F. C. v. ATLETICO DE SAN BERNARDO

SAN BERNARDO, 1.o — Hoy se llevará a efecto una interesante partida entre los equipos arriba mencionados, en la cancha de la Liga de esa localidad, a las 4.30 P. M., ante el competente árbitro señor Francisco Viveros. A primera hora jugarán los segundos equipos.

Existe un gran entusiasmo por presenciar este match, por contar ambos equipos con valiosos elementos y por ser, además, a beneficio de los damnificados del Norte.

Fundición Libertad F. C.

Cataldo (cap.)
B. Carreño Silva
Lecaros P. Carreño Serey
Fernández Maldonado Rojas
Carrasco Arredondo
O
Bustos Godoy
Aravena Echeverría Molina
Escobar Sanhueza Venegas
Martínez Muñoz (cap.)
Fernández
Atlético de San Bernardo

Reservas: por el Fundición Libertad F. C.: Carvacho, Mardones, Morales y López.

Reservas: por el Atlético San Bernardo F. C.: Marchant, Astudillo, Moya y Arroyo.

Concepción

ENTRECIUDADES CON SANTIAGO

CONCEPCION, 1.o—Se ha resuelto definitivamente que el equipo representativo de la Liga de Football de Concepción jugará el Domingo 10 de Diciembre próximo en la capital con el cuadro de la Asociación Santiago, en competencia por el trofeo Luis Lamas B.

Para seleccionar el cuadro local, el Domingo practicarán los siguientes conjuntos:

Equipo A: José Paredes, P. Andrade y Luis Bustos; Francisco Ponce, Víctor Toro y Francisco Sánchez; Cantalicio Núñez, Germán Reyes, J. B. Soto, Horacio Muñoz (cap.) y Miguel Martínez.

Equipo B: Guillermo Julio; Lorenzo Bustos y Gregorio Fuentes; Manuel Figueroa, Waldo Sanhueza y Maximino Briceño; Francisco Coddou, Luis Hericksen, Carlos Olave, Luis Jerez y Eduardo Henríquez.

BERNAL HNOS. II Y III CON PEÑAROL II Y III.—Hoy Domingo, a las 9 1|2 A. M. y 10 1|2 A. M., se jugarán estos amistosos en la cancha N.o 1 que la Liga Obrera posee en el Parque Cousiño. Se ruega a los jugadores de II y III equipos; encontrarse en la cancha a las 8 1|2 A. M.

UNION CHAÑARCILLO I Y II v. MATIAS OVALLE I Y II.—Estos equipos jugarán amistosos a las 3 1|2 P. M. de hoy, en la cancha del Brigada Central.

INTERNACIONAL v. ZIG-ZAG.—En la cancha que posee el Brigada Central F. C. al final del Parque Centenario, jugarán un amistoso estos equipos, a las 4 P. M., de hoy.

OROMPELLO I v. B. NACIONAL I.—Hoy, a las 4 P. M., en la cancha Ferroviaria se llevará a efecto este match por la definición de la copa Igualdad y Unión de la Liga Obrera.

Los jugadores del Orompello deberán encontrarse a las 3 P. M. en el término de los carros San Eugenio.

CIFUENTES INFANTIL F. C.—Próxima celebración de su sexto aniversario.—Fundado el 27 de Noviembre de 1916 ha cumplido recientemente este club 6 años de existencia, durante los cuales, merced al buen tino y entusiasmo de sus dirigentes, ha sabido granjearse las simpatías de que hoy goza entre sus congéneres de la capital.

A fin de celebrar dignamente el sexto aniversario, el directorio ha preparado un interesante programa, en el que figuran una solemne asamblea, seguida de un té, una excursión a Batuco y por último, para cerrar la temporada de juego, sostendrá su segundo equipo un partido con el Esmeralda Infantil F. C. de Tiltil.

UNION OBRERO I Y II v. UNION ARGENTINA I Y II.—Hoy se llevará a efecto en el vecino pueblo de Malloco un amistoso concertado entre los Clubs Unión Obreros F. C. de Malloco y el Unión Argentina F. C. de la capital. Jugarán el preliminar los segundos equipos de estos clubs.

WELLINGTON I v. UNION STA. ISABEL II.—Hoy se jugará en la cancha de la Liga el match final de Tercera División, entre los cuadros del Wellington I y Unión Sta. Isabel II.

Arbitrará el señor Eduardo Macdonald y de director de cancha el señor Francisco Troncoso.

ESTRELLA NACIONAL v. EBNER F. C. — Hoy se jugará un amistoso con el Ebner F. C., entre los primeros y segundos equipos de estos dos clubs, en la cancha del Magallanes F. C.

Será un partido de bastante interés, por cuanto los fondos que produzca, serán para ayudar al entusiasta tesorero del Estrella, señor Pedro Cerpet, que se encuentra enfermo más de dos meses.

El presidente del Estrella Nacional, señor S. López, obsequiará una medalla de plata al capitán del team vencedor.

REPUBLICA F. C.—Hoy, a las 8 A. M., deberán encontrarse en la Plaza Italia todos los socios para efectuar la romería a la tumba de los socios fallecidos.

LA REUNION DEPORTIVA DE AYER EN LA CANCHA FERROVIARIOS

CON ESPECIAL REALCE SE DESARROLLAN LOS ENCUENTROS DE FOTT-BALL Y BOX

Un regular público se dió cita en la tarde de ayer en la cancha del Maestranza Atlético, con motivo de verificarse una reunión deportiva del más alto interés.

Se inició el programa con el encuentro entre el Unión Santiago y Patio Sur, cuadros que militan en la competencia de la Liga Ferroviaria.

El juego fué activo y logró triunfar por dos goals a cero el Patio Sur.

A continuación se desarrolló un interesante carrera de 1,500 metros, en que se puso de relieve la homogeneidad de los participantes.

El encuentro de fondo entre los conjuntos del Guacolda y Maquinarias fué del agrado del público, que siguió con entusiasmo las características varias del juego.

El resultado fué un empate a dos goals por lado, puntos obtenidos después de intensa labor de ambos contendores.

La brega fué dirigida por el árbitro señor Luis Roatti y asesorado como guardalíneas por los reférées señores Montalba y Viveros.

Los cuadros dieron muestras de estar bien preparados.

Finalizó la reunión con algunos encuentros de box verificados en un ring hecho ex-profeso.

La concurrencia se retiró gratamente impresionada de la buena tarde deportiva verificada bajo los auspicios de la Liga Ferroviaria y a beneficio de los damnificados del Norte.

Lo que dice el tesorero de los Campos de Sports de Chile

Sobre este mismo asunto hemos recibido además la siguiente carta:

"Señor Redactor Deportivo de "La Nación".

Muy señor mío:

Con profunda extrañeza me he impuesto de una comunicación enviada a la prensa de Santiago por el señor D. Francisco de Borja Echeverría, en la cual asegura que "aprovechándome de la ausencia del señor don Joaquín Prieto Hurtado, presidente de los Campos de Sports de Chile (Ñuñoa) y de don Ithel Stewart Phillips, administrador de los mismos, yo en mi calidad de tesorero, le he exigido que deposite $ 200 para que la Liga Arrieta pueda llevar a efecto en los Campos la fiesta que tiene organizada pro-damnificados del Norte".

Nada más inexacto que estas aseveraciones, en efecto:

a) Hace seis meses más o menos que no tengo el honor de hablar con el señor Francisco de Borja Echeverría y fué la última, con ocasión de un servicio que solicitó de mí dicho señor, para que cooperara a la defensa de un pariente o amigo que había caído en desgracia.

b) Ignoraba absolutamente la ausencia de los señores Prieto y Stewart y aún cuando hubiese sabido a ciencia que estaban en Santiago, mi modo de proceder no habría variado en absoluto.

c) El depósito en cuestión debe haber sido exigido por el portero de los Campos, quien en cumplimiento de su deber, tiene la obligación de solicitar garantía cuando allí se pretenden realizar actividades hípicas o cualquiera otra que pueda deteriorar las canchas de foot-ball y de atletismo y con el único fin de reparar los daños posibles, ya que no existen fields apropiados para este deporte.

Ante estas razones no me explico por qué el señor Echeverría quiere eximirse de este trámite, que lo han aceptado gustosas todas las instituciones de Santiago, máxime cuando este caballero no ha respondido con su palabra, lo que a buen seguro habría bastado.

Puede confirmar mis palabras, entre otras, la Federación Nacional de Profesores, cuyo presidente el senador don Pedro Aguirre Cerda, no tuvo inconveniente alguno para realizar varias competencias de caballería, el Domingo pasado, con sólo la responsabilidad del señor Leotardo Matus, uno de sus asociados.

Finalmente es de esperar que la fiesta en cuestión se realice y para ello basta y sobra que alguna persona de honor responda de los perjuicios que se puedan causar; al obrar en esta forma no hago sino cumplir con una obligación que he contraído voluntariamente y por cariño a la causa del deporte.

Aprovecho la oportunidad para observar que cuando los señores Prieto, Stewart u otro director autoriza competencias, siempre envían por escrito este permiso al señor administrador o al que suscribe, esta es regla sin excepción; pues bien el señor Echeverría no ha cumplido con este requisito que ha evitado abusos que no pocos inescrupulosos han pretendido realizar.

Atentamente saluda a Ud. su S. S.—(Firmado): **Roberto de la Maza Rodríguez**, tesorero de los Campos de Sports".

YUNGAY F. C.—Los socios de esta institución se reunirán hoy, a las 10 A M., en Urriola 491, para tratar un asunto urgente.

VIAJANTE F. C.—Hoy, a las 10 A. M., en Santo Dumont 1112, se llevará a efecto la recepción del nuevo directorio y la entrega de los diplomas a los miembros honorarios y a los socios agraciados con esta distinción.

En la tarde, a las 3 P. M., en una quinta de Lo Negrete se servirán unas once, con lo que se pondrá término a las fiestas del aniversario.

CASA

En la mejor situación del Parque Forestal y Monjitas, recién refaccionada, se ofrece. Consta de salón, sala, comedor, repostero, escritorio, ocho dormitorios. tres baños completos y amplias dependencias.

Llaves: MONJITAS 373.
N|O

CICLISMO

CLUB CICLISTA BARCELONA.—Cita a junta general para hoy, a las 10 A. M., en el local: Centre Catalá.

CLUB CICLISTA IBERICO.—Carreras internas a San Bernardo.—Hoy, esta institución ha resuelto llevar a cabo una carrera interna por camino, con el siguiente recorrido: Franklin-San Bernardo-Casino de la Población España, y unas grandes once en este sitio.

La partida para estas carreras se dará en la calle San Diego esquina de Franklin, a las 2 P. M. en punto. Habrá un premio especial, al que llegue primero a San Bernardo; la meta estará en el Casino de la Población España.

Podrán tomar parte en estas carreras todos los corredores del Ibérico y habrá premios para las diversas categorías: Campeones, 1.a categoría, 2.a caterogía, 3.a categoría y excursionistas. Los premios consisten en hermosas medallas donadas por el Club Ciclista Ibérico.

En la Población España se desarrollará un gran torneo atlético, en el que habrán carreras pedestres, saltos, lanzamientos, etc., etc. En seguida se servirán unas espléndidas once.

Los socios del Ibérico que deseen asistir a estas once, pueden tomar carro Cisterna, y en ese sitio encontrarán carros de sangre y un coche para trasladarse a la Población España.

Las inscripciones par estas carreras se reciben en San Diego 690.

Se advierte a los corredores que deben estar en el punto de partida, a la 1 1|2 P. M., para ponerse a las órdenes del jurado.

EXCURSIONISMO

CUERPO DE EXCURSIONISTAS CAUPOLICAN.—Este Centro cita a junta general para hoy a las 9 A. M.

CUERPO EXCURSIONISTAS "SHACKLETON". — Cita a junta general para hoy a las 10 A. M., en los salones de "El Diario Ilustrado".

LA REUNION SOCIAL DEL CUERPO DE EXPLORADORES GALVARINO. — Mañana, a las 9 P. M., se efectuará en el local del Centro "El Despertar", Matucana esquina Rosas, una fiesta social organizada por el Cuerpo Galvarino, como primer número de las fiestas que ha organizado en su aniversario.

La Comisión encargada de preparar esta reunión no ha omitido sacrificios para que tenga todo el brillo que se desea y ha repartido numerosas invitaciones a los cuerpos congéneres y relaciones.

El programa de fiestas del 5.o aniversario del Cuerpo Galvarino

Esta conocida y prestigiosa colectividad, cumple el próximo 11 de este mes su 5.o año de vida y con tal motivo ha preparado diversas festividades para celebrar esta grata fecha.

El programa confeccionado es el siguiente: Excursión: Hoy Domingo al Parque de Macul, donde se desarrollará un interesante programa de juegos deportivos; Lunes cuatro, reunión familiar y social en el local del Centro "El Despertar"; Sábado nueve, reunión deportiva y social en homenaje del aniversario y en honor de la Asociación de Excursionistas y Exploradores de todos los cuerpos congéneres de la capital y de los redactores deportivos de la prensa local; Lunes 11 sesión solemne en el salón de honor de la Federación Sportiva Nacional de Chile, lectura de la memoria anual, trasmisión del mando al nuevo directorio.

ATLETISMO

REUNION DEPORTIVA DE HOY DEL CENTRO "LOS PIRINEOS"

En los Campos de Sports de Ñuñoa se llevará a efecto en la mañana de hoy, a las 8.30 A. M., el tercer torneo atlético para ganadores por el trofeo "Sebastián Rigo" y el segundo para novicios por diversos premios.

El programa de la reunión es el siguiente:

Carreras: 100, 200 y 400 metros.

Lanzamientos: bala, dardo y disco.

Saltos: alto con impulso, largo sin impulso y largo con impulso.

Casi la totalidad de los socios se han inscrito en las diferentes pruebas y en las dos categorías.

El Jurado ha quedado formado por las siguientes personas:

Presidente honorario, señor Sebastián Rigo; árbitro general, señor Luis Pezoa; jueces: señores Evaristo Osorio, Marcelo Uranga, Alfonso Rigo y Manuel Sola.

Obsequio de Navidad de los neumáticos "Dunlop"

Entre los choferes que tienen equipados sus autos con Neumáticos "DUNLOP", se sorteará para la Pascua, la suma de $ 500, distribuídos en seis premios, como sigue:

UN PREMIO DE..	$ 200	$ 200
UN PREMIO DE..	100	100
CUATRO PREMIOS DE..	50	200

Los choferes que tengan en su coche forros DUNLOP, pueden pasar a retirar sus respectivos números, del Almacén donde obtuvieron los Neumáticos.

El sorteo se llevará a efecto el 24 de Diciembre, a las 10 A. M., en el Almacén del señor

RAFAEL VIVES V. — CALLE MORANDE 495

T U R F

LA REUNION EXTRAORDINARIA DE AYER EN EL CLUB HIPICO

GENTILHOMME, LA PRENSA Y BALMORAL ABANDONAN LA CATEGORIA DE PERDEDORES

Fanfarrona, adjudicándose la 4.a carrera, reparte el mejor dividendo de la tarde

Tangola, Calembour, Piave, Farrucho y Camueso, vencen en las pruebas restantes

Relación y resultados generales

Fué numerosa la concurrencia que asistió ayer a la reunión extraordinaria de carreras, organizada por el Club Hípico a beneficio de los damnificados de la zona Norte.

El meet se inició con el Premio La Serena, sobre 1,100 metros, destinado a 3 años no ganadores, en el que Gentilhomme abandonó la categoría de tal.

Pelendó, seguido de Gran Dama, Cambó, Sailor y Moloch hicieron el gasto del tren en las primeras distancias, apareciendo Pelendón en la recta al mando del pelotón, no tardando en verse acediado por Gentilhomme, el que frente a las tribunas de los socios le daba caza, mientras Sailor y Moloch se hacían también presentes.

Gentilhomme cruzó la meta con un cuerpo de ventaja sobre Pelendón, que precedió por uno y medio cuerpo a Moloch. Cuarto Sailor.

Con un empate entre los favoritos Balmoral y La Prensa, se resolvió la 2.a carrera, también destinada atres años no ganadores.

1.a CARRERA.— GENTIHOMME, PELENDON, MOLOCH, SAILOR

Dada la señal, el lote se movió unos tramos compacto, no tardando en desprenderse Balmoral, en cuya persecución se lanzó La Prensa, que precedía a Tarnopol, que venía encabezando el resto de los competidores con Cagoule al fondo.

En la curva La Prensa se abrió hasta el centro de la pista, tomándole Balmoral en la recta unos cuatro cuerpos de ventaja, distancia que la pupila del Stud Tricolor fué acortando paulatinamente sorprendiéndolos el disco cuando lo cruzaban en empate. Tercera fué Inés de Suárez, delante de Tarnopol.

En la tercera carrera la cátedra se vió sorprendida con el triunfo de Fanfarrona, que repartió el mejor dividendo de la tarde.

La partida demoró largo rato por haberse arrancado Virada. Dada la señal Virada se disparó al frente, escalonándose a continuación Last Gift, Fanfarrona, Eudón y Juerga, quedando inmediatamente fuera de carrera, Telinga, que se atravesó en el momento de la partida.

La puntera y Last Gift se cortaron 3 cuerpos del resto del grupo, ventaja con que aparecieron en la recta. Allí las distancias se acortaron y Fanfarrona en un rápido avance pasó al primer lugar, el que lo conservó hasta la raya, que la cruzó con 3|4 de cuerpo de ventaja sobre Eudón. Tercero a igual distancia, Fósforo delante de Virada.

Tiempo: 1.26.

Un fácil triunfo para Tangola, cotizada favorita, fué el Premio Elqui, sobre 1,500 metros.

Alzadas las huinchas Tómbola fué la primera en lucir sus colores a la delantera, siendo a los 200 metros corridos sustituída por Soplona que se cortó tres cuerpos de ella. En los puestos siguientes se alternaron Tangola, Euclid y Gran Maestre, mientras en la última línea quedaba Walpurgis.

En la recta Himalaya pasó al frente, no tardando en ser desalojado por Tangola, que se vino en demanda del disco el que traspuso con 4 cuerpos de ventaja sobre Witchcraft, que en los tramos finales arrebató el segundo lugar a Himalaya, que entró tercera a medio cuerpo. Cuarto Finisterre. Ultima Soplona.

Tiempo: 1.33 1|5.

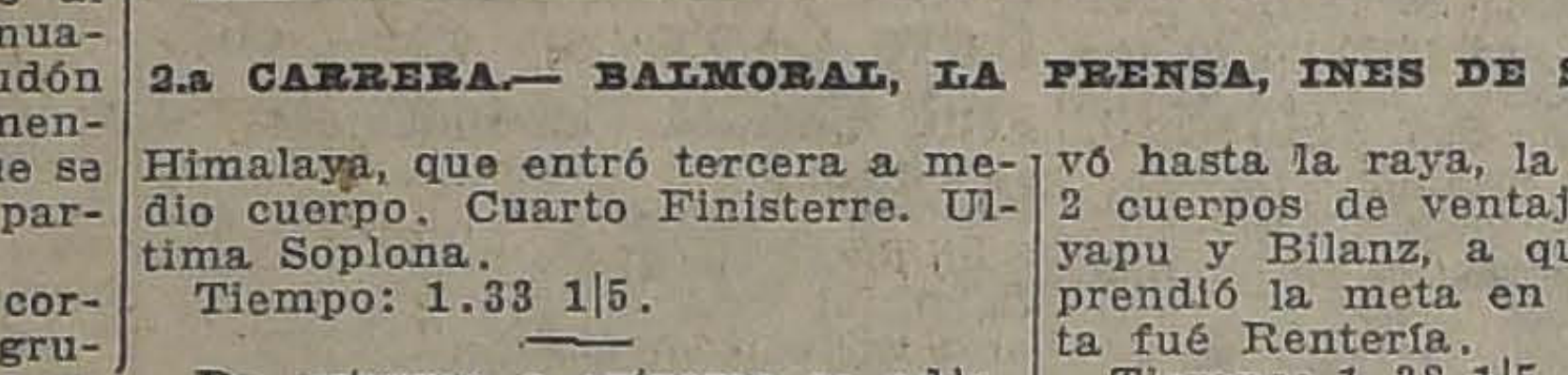

2.a CARRERA.— BALMORAL, LA PRENSA, INES DE SUAREZ

De extremo a extremo se adjudicó Calembour la prueba siguiente. En segundo lugar corría Copayapu, delante de Rentería y Smart, cerrando la marcha Rábida. Sin mayores alternativas se desarrolló la prueba hasta que los competidores aparecieron en el derecho, siempre con Calembour en el puesto delantero, el que conservó hasta la raya, la que cruzó con 2 cuerpos de ventaja sobre Copayapu y Bilanz, a quienes los sorprendió la meta en empate. Cuarta fué Rentería.

Tiempo: 1.38 1|5.

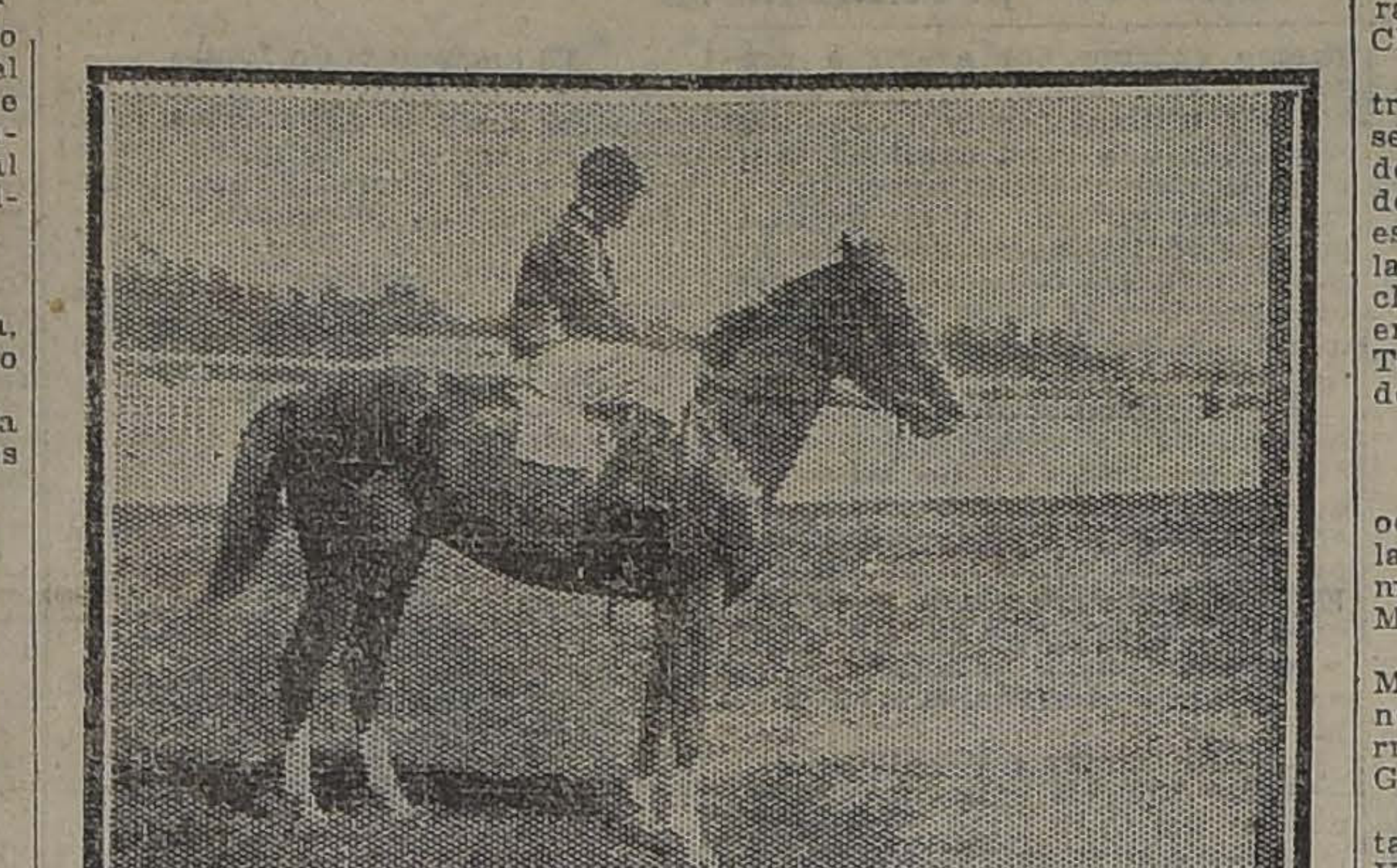

GENTIHOMME, QUE ABANDONO AYER LA CATEGORIA DE PERDEDOR. JINETE: A GARAY

El favorito Piave, se impuso de punta a punta en la prueba de fondo.

Piave, Velada, Bordeaux, Cadillac y Ficticio, separados por un cuerpo, fué el orden en que cruzaron por primera vez el disco. Frente al poste de los 1,600 metros pasó Bordeaux al segundo lugar, situación que girada la curva de los 1,100 metros recuperó Velada, colocándose a las grupas del puntero, el que apareció en la recta con un cuerpo de ventaja sobre ella, distancia que aumentó a 1 1|2 cuerpo cuando cruzó la meta. Tercero a una cabeza entró Bordeaux, delante de Cadillac. Quinto y último Ficticio.

El favorito Farrucho correspondió a la confianza de su apostadores, venciendo en los 1,800 metros del Premio Carrizal Alto.

Malvaloca se adueñó dada la partida, del puesto de "leader", seguida de Greetings, Farrucho, Jaramago, Xirgú y Kiss Me, con Chacolí a la retaguardia.

La puntera se cortó hasta cuatro cuerpo de sus enemigos, conservando su colocación hasta que desembocó el lote a la recta, en donde las distancias se acortaron, estando Greetings un momento a la delantera, pero no tardó Farrucho en darle caza para precederlo en el marcador por 1 1|2 cuerpos. Tercero, a dos cuerpos Jaramago, delante de Chacolí.

Tiempo: 1.53 3|5.

A una emocionante llegada dió ocasión la prueba de clausura, en la que Camueso logró en la meta misma 1|2 cabeza de ventaja sobre Matadora.

Puesto el lote en movimiento, Matadora pasó a señalar el camino. Segundo se colocó King's Ferry, delante de Camueso, quedando Gloriola en último término.

La pupila de Arturo Muñoz no tardó en cortarse 3 cuerpos de King's Ferry, al que precedía por igual distancia a Camueso. Frente al poste de los 900 metros, la puntera se vió acediada de cerca por King's Ferry, desembocando apareados en la recta. A los doscientos metros corridos en el derecho, la carrera adquiría todo su interés, pues mientras Matadora y King's Ferry disputaban palmo a palmo el terreno, Camueso buscaba paso entre ellos dos, mientras Gloriola emparejaba posiciones. Frente a las tribunas de los socios Camueso encontraba hueco por donde avanzar y es así que 50 metros antes del disco los tres animales corrían en una sola línea, alentados con el clamoreo de sus partidarios, sorprendiéndolos la meta cuando Camueso traía media cabeza de ventaja sobre Matadora, la que a su vez precedía por una cabeza a King's Ferry. A igual distancia Gloriola entraba cuarta.

Tiempo: 1.38 1|5.

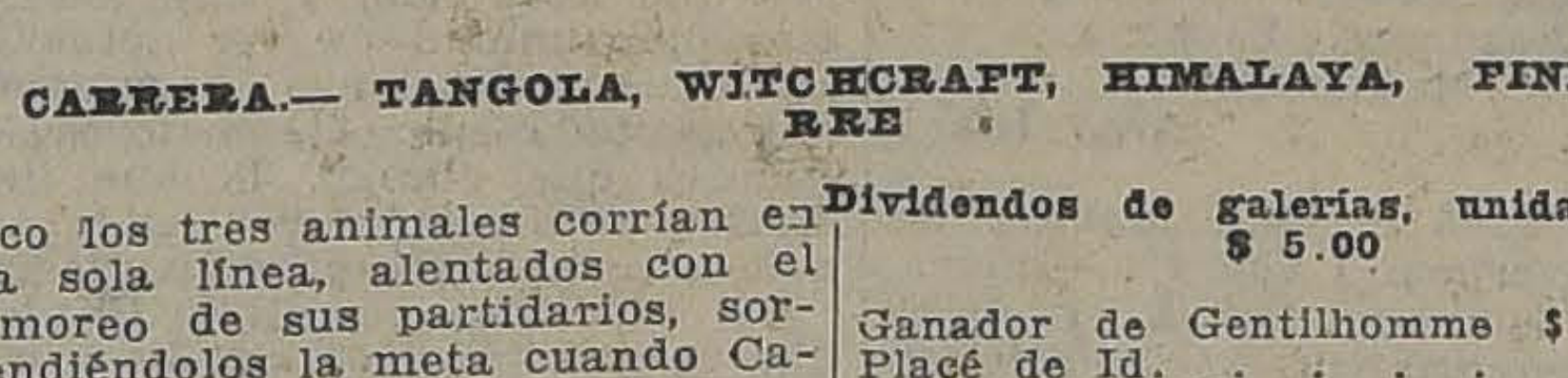

3.a CARRERA.— TANGOLA, WITCHCRAFT, HIMALAYA, FINISTERRE

7.a CARRERA.— FARRUCHO, GREETING'S, JARAMAGO, CHACOLI

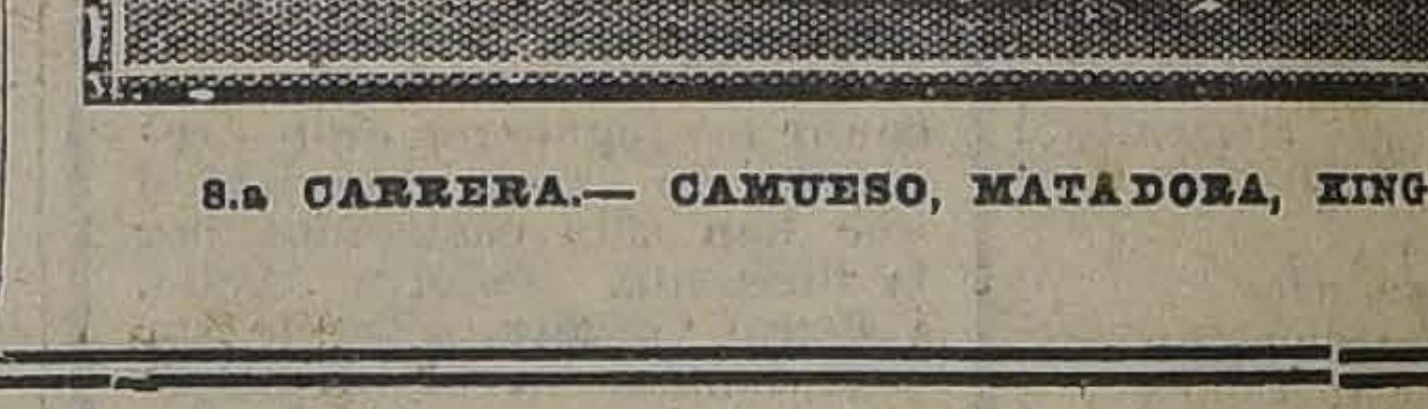

8.a CARRERA.— CAMUESO, MATADORA, KING'S FERRY

RESULTADOS GENERALES

Primera carrera

Premio LA SERENA.—1.100 metros.—$ 4,000 al 1.o; $ 800 al 2.o, y $ 400, al 3.o

	G.	P.
1.o Gentilhomme, 53 kilos, 3 años, por Mustafá y Catamarca, del señor A. León A., jockey, A. Garay.	178	120
2.o Pelendón, 56 kilos, J. Vergara.	718	535
3.o Moloch, 53 kilos, C. Santander.	72	47
4.o Sailor, 56 kilos, A. Molina.	[illegible]	311
Arundel, 53 kilos, N. Medina.	4	10
Cambot, 56 kilos, C. Pombet.	30	27
Gordiano, 56 kilos, M. J. Silva.	41	49
Negro, 56 kilos, G. Aravena.	63	44
Gran Dama, 51 kilos, L. Zamora.	255	172
Speciality, 51.2 kilos, L. Guzmán.	25	38
Tierra Blanca, 54.2 kilos, M. Verdejo.	497	256
Xama, 54 kilos, G. Guerra.	60	55
Xylene, 51 kilos, L. Bravo.	42	43
	2365	1733

Ganado por 1|2 cuerpo; el 3.o a 2 1|2 cuerpos.

Tiempo: 1.6 2|5.

Dividendos de tribunas, unidad de $ 10.00

Ganador de Gentilhomme	$ 119 60
Placé de Id.	33.80
Id. de Pelendón.	15.30
Id. de Moloch.	70.80

Dividendos de galerías, unidad de $ 5.00

Ganador de Gentilhomme	$ 47.40
Placé de Id.	14.40
Id. de Pelendón.	8.60
Id. de Moloch.	30.60

Dividendos de Viña del Mar, unidad de $ 5.00

Ganador de Gentilhomme	$ 30.90
Placé de Id.	11.90
Id. de Pelendón.	8.50
Id. de Moloch.	25.20

Segunda carrera

Premio CRUZ GRANDE.—1.1[illegible] metros. $ 4,000 al 1.o; $ 800 al 2.o y $ 400 al 3.o

	G.	P.
1.o Balmoral, 56 kilos, 3 años, por Longchamps y Quenelle, del stud Moller, jockey, V. Jara.	[illegible]	[illegible]
1.o La Prensa, 54 kilos, 3 años, por Olascoaga y La Gaceta, del stud Tricolor, jockey, J. Bernal.	[illegible]	[illegible]
3.o Inés de Suárez, 54 kilos, Alf. Silva.	[illegible]	[illegible]
Toinette, 51 kilos, L. Bravo.	[illegible]	[illegible]
Cagoule, 51 kilos, P. Olguín.	[illegible]	[illegible]
Tatcho, 53 kilos, A. Garay.	[illegible]	[illegible]
Fomina, 51 kilos, S. Jiménez.	[illegible]	[illegible]
Glu, 51 kilos, A. Nieto.	[illegible]	[illegible]
Imola, 51 kilos, A. Venegas.	[illegible]	[illegible]
Larva, 51 kilos, E. Cáceres.	[illegible]	[illegible]
Rime, 51.3 kilos, A. Villagra.	[illegible]	[illegible]
Tarnopol, 54 kilos, G. Guerra.	[illegible]	[illegible]
	[illegible]	[illegible]

Ganado en empate; el 3.o a [illegible] cuerpos.

Tiempo: 1.6 1|5.

No corrieron: Limávida, 54 kilos, y Pantea, 54.

Dividendos de tribunas, unidad de $ 10.00

Ganador de Balmoral.	[illegible]
Id. de La Prensa.	[illegible]
Placé de Balmoral.	[illegible]
Id. de La Prensa.	[illegible]
Id. de I. de Suárez.	[illegible]

Dividendos de galerías, unidad de $ 5.00

Ganador de Balmoral.	[illegible]
Id. de La Prensa.	[illegible]
Placé de Balmoral.	[illegible]
Id. de La Prensa.	[illegible]
Id. de I. de Suárez.	[illegible]

Dividendos en Viña del Mar, unidad de $ 5.00

Ganador de Balmoral.	[illegible]
Id. de La Prensa.	[illegible]
Placé de Balmoral.	[illegible]
Id. de La Prensa.	[illegible]
Id. de I. de Suárez.	[illegible]

Tercera carrera

Premio. ELQUI.—1.500 metros.—$ 3,000 al 1.o; $ 600 al 2.o

	G.	P.
1.o Tangola, 52 kilos, 4 años, por El Tango y Kasala, del stud Columbia, jockey, L. A. Silva.	761	[illegible]
2.o Witchcraft, 56 kilos, A. Nieto.	117	[illegible]
3.o Himalaya, 51 kilos, C. Santander.	261	[illegible]
4.o Finisterre, 54 kilos, N. Oteiza.	773	[illegible]
Iriarte, 56 kilos, A. Ga-		

CAMISAS
DE RICO CEFIRO INGLES
Colores inalterables. Inmensa variedad de coloridos y dibujos nuevos
PRECIO EXCEPCIONAL
$ 18.50

CABALLEROS

CALCETINES DE algodón, artículo fino y bien reforzado, el par $ 3.20 y . . . . $ 2.20

TRAJES DE SPORT
de rico HOME-SPON INGLES, corte irreprochable.
Al ínfimo precio de $ 180

PANTALONES Blancos
de rica Sarga pura lana, en todos tamaños. Precio excepcional, el par . . . . $ 67.50

LOS ALMACENES INGLESES
STRUTHERS y Mc ROSTIE
:: :: ESTADO ESQUINA HUERFANOS :: ::

Lo que Ud. jamás soñó!!

es lo que le ofrecemos con nuestros apartos de
RADIO TELEFONIA
Son muchos los incrédulos que se han mara es lo que le ofrecemos con nuestros aparatos de
DEMOSTRACIONES PRACTICAS, A LAS 11 A. M. Y 5 P. M.
Venga a vernos y consúltenos.
CHILE RADIO Co.
UNICOS DISTRIBUIDORES PARA CHILE D LOS FAMOSOS APARATOS PEKAM.
Edificio Ariztía, 10.o Piso
CASILLA 726 :-: TELEFONO 3832

	G.	P.
	242	153
...pool, 54 kilos. L.	16	22
...mán, 51 3 kilos. V. Ra-	259	99
...mírez, 50 kilos. M. Ve-	29	88
...ra. ...gis, 50.2 kilos. L.	408	385
Bravo. ...48 kilos. S. Ji-	336	216
...ménez. ...47 kilos. L. H. Huerta.	213	168
	3595	2324

Ganado por 4 cuerpos; el 3.o a 1|2
Tiempo: 1.38 1|5.
No corrieron: Injuria, 53 kilos; Maestre, 50, e Iguazú, 48.
Dividendos de tribunas, unidad de $ 10.00
Ganador de Tangola . . . $ 41.60
Placé de Id. 24.80
Id. de Witchcraft. . . . 57.80
Id. de Himalaya. 26.00
Dividendos de galerías, unidad de $ 5.00
Ganador de Tangola. . . $ 21.80
Placé de Id. 11.30
Id. de Witchcraft. . . . 19.40
Id. de Himalaya. 12.30
Dividendos en Viña del Mar, unidad de $ 5.00
Ganador de Tangola . . . $ 18.80
Placé de Id. 9.70
Id. de Witchcraft. . . . 22.60
Id. de Himalaya. 14.00

4.a Carrera

Premio LOS VILOS. — Distancia: metros. — $ 3,000 al 1.o y 600 al 2.o.

	G.	P.
1.o Fanfarrona, con 50 kilos, 3 años, por Comisario II, y Lavabo, del señor C. Muñoz G., jockey, Alf. Silva.. . .	168	79
2.o Eudon, con 49 kilos, jinete, L. Zamora.	463	212
3.o Fósforo, con 52 kilos, jinete, L. Bravo.. . .	667	363
4.o Virada, con 47.8 kilos, jinete, C. Santander. .	487	257
Juerga, con 53 kilos, jinete, H. Ramírez. . . .	1057	597
Telinga, con 54 kilos, jinete, R. Molina. . . .	808	449
Last Gift, con 47 kilos, jinete, S. Jiménez. .	93	78
Total.	3738	2035

Ganado por 3.4 de cuerpo; el 3.o a 3|4 cuerpo.
Tiempo: 1.26.
No corrió Sirsac, con 55 kilos.
Dividendos: Tribunas unidad de $ 10
Ganador de Fanfarrona. . $ 206.40
Placé de id. 107.50
Id. de Eudon. 46.30
Dividendos: Galerías, unidad de $ 5
Ganador de Fanfarrona. . . $ 76.50
Placé de id. 24.50
Id. de Eudon. 16.90
Dividendos: Viña del Mar, unidad de $ 5
Ganador de Fanfarrona. . . $ 47.60
Placé de id. 25.00
Id. de Eudon. 22.80

5.a Carrera

Premio PERALILLO. — Distancia: 1,600 metros. — Premios: 3,500 al 1.o y 700 al 2.o.

	G.	P.
1.o Calembour, con 49 kilos, 4 años, por Eclair II y Florida, del señor P. Polanco, jockey, Alf. Silva.	596	340
2.o Bilanz, con 49 kilos, jinete, L. Huerta. . . .	417	213
2.o Copayapú, con 52.3 kilos, jinete, J. Arancibia	842	355
4.o Rentería, con 45.7, jinete, L. Bravo. . . .	847	351
Smart, con 51 kilos, jinete, C. Santander. . . .	434	193
War Queen, con 45 kilos, jinete, S. Jiménez. . .	196	119
Rábida, con 48 kilos, jinete, G. Guerra. . . .	352	251
Total.	3684	1822

Ganado por 2 cuerpos; los 2.os en empate.
Tiempo: 1.38 1|5.
No corrieron: Picacho, con 57; Telinga, con 45.
Dividendos: Tribunas, unidad de $ 10
Ganador de Calembour. . . $ 55.60
Placé de id. 20.80
Id. de Bilanz. 18.60
Id. de Copayapú. 15.10
Dividendos de Galerías: unidad de $ 5
Ganador de Calembour. . . $ 24.70
Placé de id. 11.00
Id. de Bilanz. 10.20
Placé de Copayapú. . . . 7.70
Dividendos: Viña del Mar, unidad de $ 5
Ganador de Calembour. . . $ 23.40
Placé de id. 11.00
Id. de Bilanz. 10.40
Id. de Copayapú. 7.40

6.a Carrera

Premio TONGOY. — Distancia: 2,300 metros. — Premios: $ 4,000 al 1.o y $ 800 al 2.o

	G.	P.
1.o Piave, con 49.5 kilos, 5 años, por Altanero II e Hilda, del Stud Setiembre, jinete, Alf. Silva.	1441	586
2.o Velada, con 51 kilos, jinete, J. Guerra. . . .	572	174
3.o Bordeaux, con 56 kilos, jinete, J. Vergara.. .	572	249
4.o Cadillac, con 51 kilos, jinete, J. M. Baeza. . .	561	131
Ficticio, con 58 kilos, jinete, A. Molina. . . .	757	318
Total.	3897	1458

Ganado por 1 1|2 cuerpo; el 3.o a 1 cabeza.
Tiempo: 2.28 4|5.
Dividendos: Tribunas, unidad de $ 10
Ganador de Piave. . . . $ 24.30
Placé de id. 14.70
Id. de Velada. 25.90
Dividendos: Galerías, unidad de $ 5
Ganador de Piave.. . . . $ 10.60
Placé de id. 7.10
Id. de Velada. 11.30
Dividendos: Viña del Mar, unidad de $ 5
Ganador de Piave.. . . . $ 11.20
Placé de id. 7.20
Id. de Velada. 10.80

Séptima carrera

Premio CARRIZAL ALTO. —1,800 metros.— Premios: $ 3,500 al 1.o. y 700 al 2.o.

	G.	P.
1.o Farrucho, con 54 kilos, 3 años, por Comisario II y Nutria, del Stud San Juan, jockey A. Molina.	1336	773
2.o Greeting's, con 50.3 kilos, L. Bravo. . . .	814	310
3.o Jaramago, con 58, J. Bernal.	381	173
4.o Chacolí, con 50.2 kilos G. Guerra.	696	370
Xirgú, con 50.2 kilos, H. Ramírez	593	317
Kiss Me, con 49 kilos, U. Ibarra.	251	136
Malvaloca, con 47 kilos, S. Jiménez	340	134
	4466	2213

Ganado por 1 y medio cuerpo; el 3.o a 2 cuerpos.
Tiempo: 1.53 1|5.
No corrieron: Graciosa, con 57 kilos; Jadil, con 52; Eudon, con 51 y Finisterre, con 45.
Dividendos de Tribunas: Unidad de $ 10.00
Ganador de Farrucho . . $ 29.00
Placé de id. 15.90
Id. de Greeting's 24.60
Dividendos de Galerías: Unidad de $ 5.00
Ganador de Farrucho . . . $ 13.90
Placé de id. 8.70
Id. de Greeting's 15.30
Dividendos de Viña del Mar: Unidad de $ 5.00
Ganador de Farrucho . . $ 14.90
Placé de id. 8.90
Id. de Greeting's . . . 13.40

Octava carrera

Premio TOTORALILLO, 1,600 metros.— Premios: $ 3,500 al 1.o y 700 al 2.o.

	G.	P.
1.o Camueso, con 54 kilos, 4 años, por Siberien y Alhonette, del Stud La Peña, jockey H. Ramírez..	1688	300
2.o Matadora, con 43 kilos, J. Osorio.	1413	549
3.o King's Ferry, con 42, S. Jiménez	748	215
4.o Gloriola, con 53.2 kilos, J. Bernal.	766	146
	4615	1210

Ganado por 1|2 cabeza; el 3.o a 1 cabeza.
Tiempo: 1.38 1|5.
No corrió Etón, con 60 kilos.
Dividendos de Tribunas: Unidad de $ 10.00
Ganador de Camueso . . $ 24.60
Placé de id. 12.40
Id. de Matadora 14.30
Dividendos de Galerías: Unidad de $ 5.00
Ganador de Camueso . . $ 12.00
Placé de id. 7.20
Id. de Matadora. 7.10
Dividendos de Viña del Mar: Unidad de $ 5.00
Ganador de Camueso . . $ 13.90
Placé de id 7.80
Id. de Matadora. 7.70

GANADORES
El mejor Cigarrillo Habano.
60 cts. PAQUETE

PIDA
SIDRA ALEMPARTE
TIPOS SE
EMI SEC
ANALCOHOLICA
(COSECHA 1922)

CHALET
amoblado con cuatro dormitorios, garage y arboleda frutal, necesito por la temporada de Verano, en Ñuñoa, Providencia, etc. Ofertas: HAUYON.
CASILLA 81-D.

J. KOHN y Cia.
OPTICOS
Instrumentos para Ingenieros
SANTIAGO :-: VALPARAISO
23 Pasaje Matte—170 Esmeralda
Casilla 1503 Casilla 342
DESPACHO EXACTO DE RECETAS DE OCULISTA
Sección especial para Provinc

MUSICA!

Gran Realización Anual de la CASA AMARILLA

San Diego 180 2.a Cuadra

"CASA AMARILLA" ofrece hoy a su distinguida clientela y al público en general este gran repertorio de piezas de los mejores autores, tanto en clásicos como bailables y cuyo valor de las piezas es de uno a tres pesos; las venderemos SOLO POR 15 DIAS al ínfimo precio de 40 CENTAVOS la pieza (le recomendamos por su propio interés leer la lista con atención); fíjese bien y hágase de un buen repertorio:

CLASICOS Y DE SALON:

Albéniz: Cádiz, Córdoba, Granada, Sevilla, Tango en Do.
Illot: Barcarola.
Aguirre: Barcarola.
Aletter: Rendez-vous.
Ascher: Cascada de Rosas.
Badarzewcka: Plegaria de una virgen.
Beethoven: Adiós al Piano.
Escocesa: Sonata Patética.
Brahms: Danza Húngara N.o 5.
Bartlet: Polka de Concierto.
Becucci: Amor Gentil, Claro de Luna, Flor de Inocencia, Plegaria de los Angeles.
Bach: Despertar de la Primavera.
Brammgardt: Murmullo del Bosque.
Crescenzo: Primera Caricia, Dulce Abril, Ultima Caricia.
Chopin: Berceuse, Marcha Fúnebre, Polonesa Militar, Gota de Agua, Segundo Nocturno.
Cibulka: Estefanía, gavota; Corazones y Flores.
Costa: La Pecadora, habanera
Czolsez: Golondrina y Prisionero, Alto de Bohemios.
Chaminade: Arlequín, Guitarra, Lolita, La Lisonjera, Les Silvains, La Morena, Serenata.
De la Cinna: a Novia, Bajo la ventana de mi novia.
Durán: Chacone.
D'Orso: Sueño de un Angel.
Delibes: Silvia, pizzicatti.
Debussy: Danza de Delphos, La Catedral, La Niña de los cabellos rubios, Serenata interrumpida, Danza de Puch, Lo que ha visto el viento del Oeste.
Dvorack: Humorescke.
Ellemberg: Serenata de Mandolines, Yo Pienso.
Espen: Dolor Secreto.
Espinoza: Moraima.
Galos: El Canto del Pastor.
Gillet: Lettre de Manon.
Gnochi: La Hora Fatal.
Gounod: Ave María.
Granados: Aires Españoles, Danza Española N.o 5.
Godart: Barcarola Veneciana, Claro de Luna, Segundo Vals, La Mañana, Segunda Mazurca, Cuarta Mazurca.
Grieg: Canción de Solvej, Danza de Anitra, La Mañana, Primavera.
Gottschalk: Orfa, polka de concierto.
Hess: La Golondrina Perdida.
Hendel: Largo.
Heins: Despedida de la Vaquera, La Vuelta del Turista, Sueño del Vaquero.
Joves: Crepúsculo, melodía.
Jungman: Nostalgia, melodía.
Kowalsky: Serenata Japonesa.
Keterer: Capricho Húngaro.
Lange: Adiós de dos Corazones, Canción de las Flores, Golondrina Herida, Idilio, Lamentación de una Joven, Serenata, Serenata de Schubert.
Ludovic: Carnaval de Venecia, Campanas del Convento, Sueño de un Angel.
Lach: Idilio, Valse Arabe.
Lincke: Idilio Luciérnagas.
Liadow: Una Cajita de Música.
Liszt: En Alas del Canto, Ave María, Consolación, La Campanella, Ronda de Enanos, Regata Veneciana, Tercer Nocturno.
Metallo: Horas Tristes.
Moszkowsky: Danza Española, bolero; Serenata, Tarantella.
Mozart: Rondó en Do mayor.
Micheuz: Aleluya de los Pájaros.
Mendelsshonn: Confidencia, Canción de Primavera, Marcha Nupcial, En Alas del Canto (por Listz).
Nesler: El Canto del Prisionero.
Nevin: Narcisus.
Pierné: Serenata.
Paderewsky: Canto del Viajero, Minueto.
Rubinstein: Melodía en Fa, Romanza, Sueño Angelical, Vals Capricho.
Rubi: Grato Recuerdo.
Raffmaninof: Preludio.
Reyneche: Sanotinas.
Richard: Canto de Pájaros.
Sinding: Murmullo de Primavera, Marcha Grotesca.
Smith: Canción Rusa, Serenata de Braga, Sobre el Lago, Una Noche Estrellada.
Stam: Bajo el Bosque.
Schubert: Marcha Militar, Momento Musical, Minueto.
Sambuceti: Morir Pensando en Dios.
Scharwencka: Danza Polaca
Schumann: Reverie (el sueño).
Saint-Saens: El Cisne.
Sibelius: Vals Triste.
Streabbog: Plegaria de la Mañana, Plegaria de la Tarde, La Caridad.
Thome: Bajo el Follaje.
Tagle: A Orillas del Valdivia, barcarola.
Tschaikowsky: Canción sin Palabras, Canción Triste.
Bach: Vals interrumpido.
Weber: Ultimo Pensamiento.
Zabalza: Canto de las Montañas, Tercer Nocturno.

FANTASIAS Y TROZOS DE OPERAS:

Aida, fantasía; Aída, marcha triunfal; Berceuse de Jocelin; Cavalleria Rusticana, fantasía; Cavalleria R., Intermezzo; Carmen, habanera; Carmen; marcha, Cuentos de Hoffmann, barcarola; Fausto, fantasía; Gioconda, danza de las horas; La Boheme, fantasía; Madame Butterfly, fantasía; Pagliacci, fantasía; Poeta y Aldeano, obertura; Rigoletto, fantasía; Tosca, fantasía; Thais, meditación; Traviata, fantasía; Trovador, fantasía; Trovador, Miserere.

PIANO A 4 MANOS:

Danza Española, Mosskowsky; El Recreo, vals fácil; Felicidad Infantil, polka fácil; Intermezzo, Cavalleria Rusticana: Lisonjera, de Chaminade; Marcha Militar, de Schubert; María Luisa, mazurca; Rayo de Esperanza, vals fácil; Serenata de Mosskowsky; Saludo Militar, marcha.

VALSES:

A Orillas del Plata, Así es el Amor, Aves del Paraíso, Angel de mi vida, A ti debo la Dicha, A tí mi Corazón, Avenida de las Acacias, Amor de Gitanos, Al pie del Misti, Beso Robado, Cómo miran tus ojos cuando miran, Claveles, Charming, Cuando el amor muere, Cuando el amor renace; Coppelia, Crepúsculo, Claro de Luna, Chiao, Do re mi fá, Dreming, Destino, Danubio Azul, Desde el alma, Edad feliz, El Aeroplano, El pequeño Carnaval, Elsa, El temporal del Cabo de Hornos, El Alba, Excitación, El Angel de mis amores, Frémito de Amor, Francia, Flor de Sombra, Fascinación, Té, Fué por tu amor, Flor de Israel, Gratitud, Hacia ti va mi alma, Inquietud, Invocándote, Invernal, Ideal, Idolatría, Interrumpido, Karnak, La Danza de Venus, Las Estrellas de Oro, Los dos besos, La regina del fonógrafo, Lágrimas y sonrisas, Las tres de la mañana, La amo y no lo sabe, La tarde, Lamentos del Alma, Lejos del bien amado, Loca de amor, Los saltimbanquis, Lo que no muere, Luna, Lágrimas, Los vaivenes del amor, La Duquesa del Bal Tabarin, Lloro tu ausencia, Lluvia de flores, Martyrium, Malombra, Millones de Arlequín, Mi vida por un beso, Maldición, Nostalgia, Notte, No olvides la Promesa, La Noche, No me Olvides, Olas del Danubio, Otoño, Oh cruel destino, Primavera, Pablo y Virginia, Panorama, Primer vals, Poderoso es el encanto de tus ojos, Pensando en ti; Primaveral, ¿Por qué quieres morir?, Ricordate di me, Recordándote, Sólo el amor es fecundo, Sueño azul. Sueño de enamorados, Sobre las olas, Sufro porque te amo, Si pudiera amarte, Sueño de amor después del baile, Segundo vals de Godar, Súplica de amor, Tu boca, Tu ne sauras jamais, Te vi y te amé, Tu imagen me acompaña, Tus ojos, Una noche entre las flores, Visión, Vals blue, Vals triste, Visión de Salomé, Veneración, Venus, Vals de Fausto, Vivo para amarte, Vals Arabe.

CUADRILLAS:

Cuadrillas militares, Hermosas Chilenas, La Mascotta, La Camelia, Vis a Vis, mazurkas, polkas, schottish, etc., gran surtido.

TWO-STEPS y ONE-STEPS:

Alarma, A la carta, Alba Roja, Alhambra, Blazc Away, Cazadores de Zorros, El Negro silbador, El soldadito, Espionaje, El Negro Tití, Honolulu, Jimbo-Jimbo, Los amores de Ana, Mublin Moss, Muñequita de Biscuit, Oh Jony, Over-ther, Princesa del Tango, Pluma Roja, Polly Prim, Row Row, Siempre amorosa, Soco, Sombra de ayer, Taxi, Un poco de humo, Zapadores N.o 8.

FOX-TROTS y SHIMMYS:

Apriétame más, A orillas del Bosphoru, A la sombra de tus ojos, Bajo las estrellas, Dardanela, Hot-Stuf, Hilda, Introdúceme, Fi-Jo, Jui-Jui, Katincka, Moderno Pierrot, La Corsetera, Nena, Arizona, Betty, Campanas de San Justo, Castillo de Iff, Forgetmenot. Dame un beso, Himalaya, Imperio, J'en ai marre, Kiti-Kiti, Los Pijes, La Mascotita, Mustafá, Of Araby, Perro y Gato. Remember, Tell-me.

TANGOS:

Apache Argentino, Cara Sucia, Dulce Melodía, El Otario, El Choclo, El, 13, El Irresistible, Flor de Tango, Heliotropo, Loca, La hora del té, La Payanca, La Morocha, Mi noche triste, Media luna, Mi ricurita, Mar de fondo, Maldito tango, Nieves andinas, Ojos negros, Pampa, Postrer tango, Por tí lloré, Pobre corazoncito, Paraíso artificial, Probá que te va gustar, ¿Qué hacés que no te casás?, ¿Qué has hecho de mi cariño? Sentimiento criollo, Una noche de Garufa, Yunta brava, Irigoyen-Luna.

MARCHAS:

Aguila Doble, Adiós al 7.o de línea, Arturo Prat, Bajo la bandera estrellada, Carmen (de la ópera), Canción Nacional, La Marsellesa, La Giralda, Los claveles, La entrada a Lima, Marcha Militar, Marcha Real Española, Saludo Militar, San Lorenzo, Tres Arboles, Viva mi Patria.

PASO DOBLES:

A los toros, Alegría de la huerta, Angelillo, Andalucía, Curro Cúchares, El Pájaro azul, Gallito, Gerona, Joselito, Sonriente.

CANTO Y PIANO:

Alma de Dios, Alondra, Adiós que me voy llorando, Agua que va río abajo, Agua que no haz de beber, Alma y vida, Ausencia, Ave María Gounod, Ave María Schubert, Ay,Ay,Ay,; Amor de Juglar, Ave María de Cazzotte, A la luz de la luna, Ay Aurora, Alma andaluza, Ayer se cayó una torre. Alelí, Alelí; Aventuras de un huaso, Adiós Celipe, Ave María de Luzzi, Azafata de la reina, Adiós Amor, Ave María Mercadante, A ella, Angel de luz, Bernabé no abuses, Bella Caraboo, Bella Nápoles, Campanas de San Justo, Cara morena, Capullo de rosa, Canción del Ombú, Core ingrato, Cavalleria Rusticana, romanza; Cavalleria Rusticana, melodía; Castellana Hermosa, Cavalleria Rusticana, siciliana; Copihue Rojo, Cielito lindo, Canción de Primavera Mendelsshon, Chulapona, Chulapa soy, Estas son lentejas, El amor es frágil, En el Ingenio, El que a hierro mata, El Guitarrico, Estrellita, El Caballo Alazán, Elíxir de amor (una furtiva lágrima), El Carro del Sol, El Vaquero, El eterno Pierrot, Entre gallos y media noche, El relicario, El indiano, El poncho del olvido, El cantar eterno, Flores negras, Flor de té, Fué por ti, Gigantes y Cabezudos (coro de repatriados), Golondrina de mi alero, Gioconda (romanza de la ciega, Hola, Manola, Ideal Tosti, Yo ya sabía, Yoro como yora mi niño, Jota Viva Aragón, Jota Lo Dolores, Jota Alegría de la huerta, Los consejos de Tata, La historia de Juan Español, Los ojos de Estanislao, La Maja aristocrática, La maja pinturera, La cigarrera, La marquesa del Jazmín, La marquesita tímida, La avecilla, La cocaína, La rosa, La miss, La bandera pasa, La estudiantina pasa, La verbena de la paloma, La Paloma (habanera), La Berceuse de Jocelin, Lágrimas se te han de quer, La chismosa, La violetera, La tarde era triste, La cautiva, La negrita, La negra, cueca; La Gran Vía (jota de los ratas), La Gran Vía (vals del caballero), Llévame al té, La vieja diabla, Libro santo, La fingida, Mazurka azul, serenata; Melancolía, Margaritina, Mi Luis, Mala entraña, Mimosa, mimosa; Molinero, Maniquí parisién, Molinos de viento, vals; Molinos de viento, romanza; Mi vida, cueca; Mi guitarra, Mi lancha pescadora, Mariposa del amor, Música Prohibita, Malaya mi triste sino, No me digas adiós, Ninet, Oh sole mío, Oh María, Ojos que te vieron ir, Olvídame, Pobre mi madre querida, Pingo Pangaré, Penas del alma, ¿Por qué te fuiste? (pasillo), Plegaria Alvarez, Pagliacci, arioso; Que la mar es muy traidora, Quisiera, Rigoletto, La donna e móvile; Rigoletto, Questa o quella; Rayo de oro, Ramón Ramón, Ripianto, Rigoletto, Tute le feste al templo; Soñar contigo es mi delirio, Su majestad el schottish, Serenata de Schubert, Serenata amorosa, Tristezas gauchas, Tosca, Recóndita armonía; Tosca, Visi di arte; Tosca, Lucevan le estelle; Un poco de amor, Viva mi niña, Vorrey morir, Nos llaman apaches, Vente conmigo, Vuelve a Sorrento, Viva Chile y Argentina, cueca; Vorrey, ¿Y por qué no me queris?, En alta mar, barcarola; Primavera, paso doble; Sol de Setiembre, marcha; Angel del hogar, melopea; Canto de amor, melopea; .Rimas de Bécquer, melopea, y muchas muchas otras que no se detallan y que Ud. puede oír de 10 a 12 y de 3 a 7 1|2 por nuestra pianista.

PARA GUITARRA:

Todas las piezas publicadas por la casa a 40 centavos.

ADEMAS de las piezas detalladas, tenemos cualquiera otra que necesite. a precios fuera de toda competencia. Rogamos solicitar catálogos. Nuestras ediciones son las mejor impresas en Chile, y en mejor papel que las que venden a más alto precio; desafiamos a que nos prueben lo contrario.

"CASA AMARILLA" es la única Casa editora de música en Chile, con talleres propios, que pueden producir 20,000 piezas diarias. Tenemos pianista para que pueda oír las piezas, de 10 a 12 y de 3 a 8.

METODOS Y ESTUDIOS.—Tenemos todo el plan del Conservatorio Nacional y lo vendemos a la cuarta parte de su valor; igualmente cualquier otro método o estudio que necesite. Soliciten pla de estudio con sus precios.

La música se imprime a la vista del público.

OBSERVACIONES.—Pedidos de provincias, no mandamos sino $ 5, como mínimum, y $ 0.80 para franqueo. NO MANDAMOS REEMBOLSOS. Ordenes y giros a G. Mateos, Casilla 3868, Santiago.

No olvidarse: "CASA AMARILLA", San Diego 128, una cuadra de Alameda, pasado Alonso Ovalle

(Nuestra Casa no tiene Sucursales)

Vea Ud. nuestro aviso de mañana
ZAPATERIA DE LUJO "LA CHILENA"
SAN DIEGO ESQUINA AVENIDA MATTA

LAS CARRERAS DE LA TARDE DE HOY EN EL CLUB HIPICO

EL CLASICO "EMILIO IRARRAZAVAL", SIRVE DE BASE A LA REUNION

Apreciaciones y pronósticos. — Probables montas y competidores

Las carreras extraordinarias de ayer, han hecho perder parte de su interés a las de la tarde de hoy, pues en las diferentes pruebas se han producido numerosos retiros, lo que harán que éstas se vean deslucidas.

El clásico Emilio Irarrázaval, sobre 1,400 metros y con una recompensa de $ 7,000 al ganador, sirve de base al "meet".

Cuatro competidores han conservado en él su anotación: Ofensivo, Puff Ximena y Guardia Rojo.

La prueba se presenta muy abierta y dará seguramente ocasión a un final reñido y emocionante, pues la escala de peso a que van los competidores, los hace aparecer a todos con chances. En esta distancia, dado el peso que le ha correspondido a Ximena, encontramos en ella la carta más brava de la carrera, contando la defensora de los colores del Stud Walker con nuestro voto.

Los otros tres participantes son también dignos rivales y llevan sobrada chance para adjudicarse la carrera y entre ellos vamos a preferir para el placé a Puff.

La prueba de apertura es un Steeplechase sobre 3,600 metros, que ha reunido 9 inscritos, siendo Don Floro, Tártaro y Exito, los que más se destacan.

Nuestro gusto es Exito ganador, Don Floro y Tártaro placées.

En la carrera siguiente, destinada a tres años no ganadores, Pitimini se destaca como la con más méritos para abandonar su categoría de perdedores. Con que repita su performance del Domingo pasado, en que rematé segunda de Old Gin, tiene asegurado el triunfo. Los placées se los dejamos reservados a José Gener y Garonne.

Bastante interesante se presenta el Premio Rebeca, sobre 1,500 metros para tres años ganadores hasta de dos carreras.

Guitón, Fanfarrona, Madagascar y Florada, se disputarán el favoritismo del público, estando nuestras preferencias por la pupila de Darío Vial, cuyas performances no pueden ser más recomendables. La colocación alcanzada por Florada el Sábado de la semana pasada entrando segunda a un cuerpo de Ximena, nos induce a señalarla para el segundo lugar.

Entre Yelcho, San Miguel, Shackleton, Asturiano y Octubre debe buscarse el ganador de la 4.a carrera sobre 1,100 metros.

La honrosa campaña que ha venido sosteniendo Shackleton en el Hipódromo Chile, nos hacen preferirlo para el primer puesto, recomendando para el segundo y tercer lugar, respectivamente a Yelcho y San Miguel.

A solo cuatro competidores ha quedado reducido el Premio Rampart, sobre 2,000 metros. La presencia de Poincaré en él, hará que el hijo de Rolando II, acarree con las simpatías del público. Nosotros, sin dejar de desconocer la opción que lleva, vamos a eliminarlo de nuestro pronóstico, el que resumimos en Frangollo ganador y Clavileño placé.

Desde Borgue que carga el top weight, hasta Kilimanjaro a 43 kilos, tienen opción para adjudicarse los 1,100 metros de 7.a carrera.

Sin mayores comentarios diremos que nuestro gusto es Prisca ganador, Borgue y Pega Pega placées.

Se clausura la reunión con el Premio Republicano, sobre 2,400 metros.

Tande, Helyette y Jadil son a los que vemos mejor colocados. En el orden señalado les entregamos la defensa de nuestro pronóstico.

RESUMEN

1.a carrera: Exito, Don Floro y Tártaro.
2.a carrera: Pitimini, José Gener y Garonne.
3.a carrera: Guitón y Florada.
4.a carrera: Shackleton, Yelcho y San Miguel.
5.a carrera: Frangollo y Clavileño.
6.a carrera: Ximena y Puff.
7.a carrera: Prisca, Borgue y Pega Pega.
8.a carrera: Tande, Helyette y Jadil.

PROBABLES MONTAS Y COMPETIDORES PARA LAS CARRERAS DE LA TARDE DE HOY EN EL CLUB HIPICO

1.a CARRERA — 3,600 metros.

Don Floro 67, C. Miranda.
Estival, 67, H. Córdova.
Tártaro 74, M. Soto.
Exito 72, C. Quezada.
Film 72, J. Jara.
Cilantro 71, T. Vial.
Bromuro 66, M. González.
Florentino 66, A. Pardo.
Ché 64, P. Guerrero.

2.a CARRERA — 1,600 metros..

Tendal, 59, J. Arancibia.
Atorrante 56, No corre.
Buen Genio, 56, No corre.
José Gener, 56, L. A. Zúñiga.
Moloch, 56, No corre.
Tatcho, 56, A. Garay.
Xenil 56, N. Ramírez.
Adición, 54, C. Santander.
Garonne 54, Alf. Silva.
Gran Dama 54, No corre.
La Prensa 54, No corre.
Sin Duda 54, No corre.
Pitimini, 54, A. Molina.

3..a CARRERA — 1,500 metros.

Guitón, 55, L. A. Zamora.
Madagascar, 55, V. Jara.
Lacierva 54, L. Bravo.
Pitillo, 54, C. Santander.
Fanfarrona 55, Alf. Silva.
Florada, 52, D. 2.o López.
Poruña, 52, A. Agurto.

4.a CARRERA — 1,100 metros.

Copayapu, 58, No corre.
Yelcho, 53, A. Molina.
San Miguel 52, H. Ramírez.
Shackleton 52, G. Guerra.
Asturiano, 51, J. Vergara.
La Nuez, 50, No corre.
Telilla 50, No corre.
Octubre, 49, J. Osorio.
Paradox, 48, Arm. Nieto.
Riodina 45, O. Contreras.

5.a CARRERA — 2,000 metros..

Poincaré, 58, Alf. Silva.
Carbón, 55, J. Vergara.
Matadora 48, No corre.
Frangollo, 45, J. Osorio.
Piave 45, No corre.
Graciosa, 44, No corre.
Clavileño, 43, P. Silva.

6.a CARRERA — 1,400 metros..

Copayapu 61, No corre.
Ofensivo, 60, A. Molina.
Bilanz, 58, No corre.
Puff, 55, J. F. Bernal.
Ximena 53, H. Ramírez.
Guardia Rojo, 52, J. Vergara.

7.a CARRERA — 1,100 metros..

Danger, 60, No corre.
Borgue 57, E. Canales.
Atento, 54, J. Vergara.
Paimpolaise 54, A. Molina.
Prisca, 52, Alf. Silva.
Alavy 49, No corre.
Virgilio, 49, G. Guerra.
Pepa Pega, 47, L. Bravo.
Toldilla, 46, J. Pinto.
Bilanz, 45, S. Jiménez.
Kilimanjaro, 43, J. Osorio.

8.a CARRERA — 2,400 metros.

Tiradente, 58, Alf. Silva.
Piave, 57, No corre.
Tande, 56, A. Molina.
Graciosa, 55, V. Jara.
Helyette, 55, J. Vergara.
Alta Ley, 54, J. F. Bernal.
Jadil 50, H. Ramírez.
Xirgu 47, G. Guerra.
Malvaloca, 44, S. Jiménez.
Atorrante, 40, J. Ibarra.

Resumen de los trabajos efectuados durante la semana por los competidores de la tarde de hoy en el Club Hípico

SEGUNDA CARRERA

TENDAL. — Viernes. — 1,400 metros (aprendiz) 1.39.

ATORRANTE. — Jueves. — Una vuelta (U. Ibarra) 2.20.

TATCHO. — Jueves.—400 metros (A. Garay) 26 3|5. Repitió 400 en 26 3|5.

ADICION. — Viernes. — 1,000 metros (aprendiz) 1.10.

PITIMINI. — Jueves. — 1,600 metros (A. Molina) 1.54.

TERCERA CARRERA

GUITON. — Lunes. — 1,400 metros (L. Bravo) 1.37 3|5. Jueves.— 800 metros (L. Zamora) 53 3|5.

LACIERVA. — Jueves. — 800 metros (L. Bravo) 53. Repitió 700 en 46 3|5 acompañada de Dinamarca, ganando esta última por tres cuerpos.

PITILLO. — Jueves.—800 metros (aprendiz) 53 1|5 acompañado de Gloriola (J. Bernal), llegando iguales. Repitieron 800 en 57, ganando Gloriola por 2 cuerpos.

CUARTA CARRERA

COPAYAPU. — Jueves. — 600 metros (aprendiz) 40. Repitió 700 en 48

SAN MIGUEL. — Jueves.. — 800 metros (aprendiz) 56 al carrerón.

LA NUEZ. — Jueves. — 700 metros (L. H. Huerta) 45.

RIODINA. — Jueves.—400 metros (O. Contreras) 26. Repitió 600 en 39.

QUINTA CARRERA

GRACIOSA. — Jueves. — Una vuelta (V. Jara) 2.31 3|5.

SEXTA CARRERA

Copayapú.— Véase cuarta carrera.

OFENSIVO. — Jueves. — 700 metros (aprendiz) 49 a voluntad. Repitió 700 en 48.

XIMENA. — Jueves.—700 metros (aprendiz) 46. Repitió 700 en 47.

GUARDIA ROJO. — Jueves.— 1,200 metros (J. Vergara) 1.20 y 3|5.

SEPTIMA CARRERA

PAIMPOLAISE. — Jueves. — 1,200 metros (L. H. Huerta) 1.22

PEGA-PEGA. — Viernes. — 700 metros (L. Bravo) 45 3|5.

OCTAVA CARRERA

TIRADENTE. — Viernes. — 700 metros (S. Jiménez) 48 3|5.

TANDE. — Viernes. — Una vuelta (A. Molina) 2.33 al carrerón.

GRACIOSA.— Véase quinta carrera.

ALTA LEY. — Viernes.— Una vuelta (aprendiz) 2.31 al carrerón.

JADIL. — Jueves. — Una vuelta (A. Nieto) 2.22 2|5.

XIRGU. — Jueves. — 700 metros (aprendiz) 46 3|5. Repitió 800 en 54.

MALVALOCA. — Viernes. — Una vuelta (S. Jiménez) 2.27 3|5.

ATORRANTE. — Véase segunda carrera.

YO FUMO CIGARRILLOS
Reina Victoria
60 cts

CLUB HIPICO DE SANTIAGO

21.a CARRERAS DE PRIMAVERA
DOMINGO 3 de DICIEMBRE de 1922

PRIMERA CARRERA A LAS 2.20 P. M. — Premio VALMONT. — DISTANCIA 3,600 metros. — Steeplechase. — Para caballos de 4 años y más que no hayan ganado más de una carrera de saltos. — Peso de reglamento. — Recargo de 3 kilos a los ganadores. — Los perdedores de 3 o más carreras de saltos tendrán 5 kilos de descargo. — Inscripción: $ 30. — Premio: $ 3,000 al 1.o

PREPARADOR	DUEÑO	NOMBRES	PESO	EDAD	SANGRE	PADRE	MADRE	TRAJE DEL JINETE
W. Fariña	J. H. López	1 Don Floro	74	10	7|8	L' Aiglón	Florida	Lacr. y blco. en ruedas, M. y G. b
W. Fariña	J. H. López	2 Estival	66	5	1|2	Burlesco	Chilena	Lacr. y blc. en ruedas, M. y G.
C. Toro	H. Rojas	3 Tártaro	74	6	F	Olascoaga	Miss Musker	Oro, cint. azul, M. oro, G. azul
E. Polanco	Popeta	4 Exito	72	5	F	Critic	Menina	Morada, M. y G. blanca.
R. Amaro	Los Leones	5 Film	72	7	F	Alanés	Glencat	Gris perla M. y G. coral.
E. Herrera	Sportsman	6 Cilantro	71	10	3|4	Flo	Alma	Café adornos oro, G. lacre y
J. F. Salinas	C. Valderrama	7 Bromuro	66	8	F	Jou Jou	Flameta IV	Heliotropo, M. Blancas.
L. Navarrete	E. de Caballería	8 Florentino	66	6	7|8	L'Aiglón	Florida	Celeste y colorado por mitad.
	Esc. Militar	9 Che	64	5	F	Oregón	Florida II	Negra alamares oro, M. azls. G.

SEGUNDA CARRERA A LAS 3 P. M. — Premio RODILARD. — DISTANCIA 1,600 metros. — Para caballos de 3 años que no hayan ganado. — Peso: 56 kilos. — Inscripción: $ 40. — Premios: $ 4,000 1.o

PREPARADOR	DUEÑO	NOMBRES	PESO	EDAD	SANGRE	PADRE	MADRE	TRAJE DEL JINETE
P. Maldini	Alexmalva	1 Tendal	59	3	F	Mehari	La Novia II	Lila y negro listado.
L. A. Benítez	H. Pizarro	2 Atorrante	56	3	F	Last Reason	Buena Suerte	Az., cuel., puños., alamares, y G.
F. Peralta	Grenadier	2 Buen Genio	56	3	F	Scorpio	Ninón	Verde y lacre en ruedas, G.
A. Zúñiga	Minerva	4 José Gener	56	3	F	Eclair II	Pillita	Ciste., M. bls., brazt. gdas. G.
A. Muñoz	Víctos Ugarte	5 Moloch	56	3	F	San Marcos	Bengala	Oro, M. lacre, G. negra.
R. V. Soto	La Loma	6 Tatcho	56	3	F	Orwin	Damsel	Colorada, faja blanca, G. azl.
L. Devenas	L. Devenas	7 Xenil	56	3	F	Olascoaga	Athis	Azul, M. amarilla, G. tricolor.
J. Cuevas	H. Rojas	8 Adición	54	3	1|2	Spartan	Chilena	Oro, cintura y G. azul.
I. Espinosa	R. Martínez	9 Garonne	54	3	F	Olascoaga	Scotch Lassie	Verde brazte. y G. rosada.
C. Pérez	Popeta	10 Gran Dama	54	3	F	Altanero II	Moraleps	Morado, M. y G. blanca.
R. Piérola	Tricolor	11 La Prensa	54	3	F	Olascoaga	La Gaceta	Azul, M. blanco y codo., g.
E. Herrera	Verderón	12 Sin Duda	54	3	F	Mustafá	La Pola	Negra, G. verde.
F. Rojas	Jackson	13 Pit mini	54	3	F	Pibe	Mala Lengua	Negra, M. y G. cereza.

TERCERA CARRERA A LAS 3.30 P. M. — Premio REBECA. — DISTANCIA 1,500 metros. — Para caballos de 3 años, ganadores de una o dos carreras. — Peso: 54 kilos.—Recargo de 3 kilos a los ganadores de un premio clásico o reglamentario. — Inscripción: $ 30. — Premio: $ 3,000 al 1.o

PREPARADOR	DUEÑO	NOMBRES	PESO	EDAD	SANGRE	PADRE	MADRE	TRAJE DEL JINETE
D. Vial	W. Gatica	1 Guitón	55	3	F	Siberién	Fleur de Cactus	Blanca, brazaletes y G. escarlata
C. Lacalle	Aníbal Oliva	2 Madagasgar	55	3	F	Burgomaster	Alucema	Azul natie, faj y M. oro, G.
L. Román	Alcazar	3 Lacierva	54	3	F	Marcosol	Queen Mary	Acero alamares y G. lacre.
F. Guzmán	Las Zorras	4 Pitillo	54	3	3|4	Eclair II	Winnie	Colorado.
A. Luna	Carlos Muñoz J	5 Panfarrona	52	3	F	Comisario II	Lavabo	Blanc., M. colda., G. neg., borla
J. Dalmau	Dublin	6 Florada	52	3	F	Alanes	Florida II	Amarilla, M. moradas, G. am. y
E. Emeres	Stgo. Polloni	7 Poruña	52	3	F	Pirapó	Doncella	Oro brazaletes y g. negra.

CUARTA CARRERA A LAS 4 P. M. — Premio BAHJ. — DISTANCIA 1,100 metros. — Para caballos que hayan ganado más de $ 10,000. —Handicap. — Inscripción: $ 30. —Premio: $ 3,000 al 1.o

PREPARADOR	DUEÑO	NOMBRES	PESO	EDAD	SANGRE	PADRE	MADRE	TRAJE DEL JINETE
C. Rodríguez S.	Angel Mora	1 Copayapu	58	5	F	Eclair II	Bywell	Blanca, M. negs., g. rosada.
R. Ramírez	Yelcho	2 Yelcho	53	6	1|2	Julio César	Chilena	Cobre.
C. Lacalle	A. Botacci	3 San Miguel	54	4	F	Pirapó	Kola	Verde, lacre y blanca, G. verde.
J. Vásquez	Ossyris	4 Schackletón	52	3	F	Pirapó	Kaiserin	Solferino, G. oro.
F. Villa	F. Villa	5 Asturiano	51	5	F	Burgomaster	Marcha	Amlo., M. amalla. y lac. list. G.
A. Huerta	A. Huerta	6 La Nuez	50	4	15|16	Gonin	Nutmeg	Cza. cra. neg. M. cez. f. ng. G.
O. Fuenzalida	U. Verdugo	7 Tetila	50	5	3|4	Turín	Inesita	Verde estrella y G. rosada.
C. Ruz	C. Ruz	8 Octubre	49	5	F	Siberién	Cesira	Rosada, M. amarilla, G. negra.
Ig. Yáñez	Ig. Sáñez	9 Paradox	48	4	F	Pibe	Chicana	Rosado y celeste listado.
U. Duque	Urbión	10 Riodina	45	6	F	March Flower	Armida	Salmón, M. y G. verde.

QUINTA CARRERA, A LAS 4.30 P. M. — 2,000 metros. — Premio RAMPART. — Para todo caballo ganador. — Handicap. — Inscripción: $ 40. — Premio: $ 4,000 al 1.o

PREPARADOR	DUEÑO	NOMBRES	PESO	EDAD	SANGRE	PADRE	MADRE	TRAJE DEL JINETE
A. Muñoz	El Bosque	1 Poincaré	55	5	F	Rolando II	Galejade	Negra, faja y G. verde
F. Villa	Olvido	2 Carbón	52	4	F	Siberien	Fille du Soleil	Frutilla, G. morada oscura
A. Muñoz	L. A. González	3 Matadora	45	6	F	Le Roi d'Is	Armica	Oro y negro en ruedas, G. negra
C. Morris	Lautaro Benham	4 Frangollo	42	4	F	Orán	Carambola	Habano
A. Muñoz	Septiembre	5 Piave	42	5	F	Altanero II	Hilda	Solferino, M. y G. café
A. Luna	R. Costaval	6 Graciosa	41	6	F	Jack's Green	Alice George	Neg., media lu. y est. bl., G.
R. Cárdenas	A. Andwanter	7 Clavileño	40	5	7|8	Pirapó	Ruth	Negra, M. y G. verde

SEXTA CARRERA, A LAS 5 P. M. — 1,400 METROS. — Premio EMILIO IRARRAZAVAL (clásico). — Para 3 años y más, nacidos en el país, que no hayan ganado premios clásicos o reglamentarios. — Peso de reglamento. — Descargo de 3 kilos a los que no hayan ganado más de $ 15,000. — Entrada: $ 70. — Premio: $ 7,000 al 1.o

PREPARADOR	DUEÑO	NOMBRES	PESO	EDAD	SANGRE	PADRE	MADRE	TRAJE DEL JINETE
C. Rodríguez S.	Angel Mora	1 Copayapú	61	5	F	Ecair II	Bywell	Blanca, M neg., G. rosada
D. Sandoval	D. Urrtuia	2 Ofensivo	60	4	F	Defensor	Guigne	Azul y blanco list., G. lacre
A. Huerta	Lycaso	3 Bilanz	58	4	F	Filipo	Villamaría	Mor. bl. y neg. en rue., G. blan
A. Allen	Charlecito	4 Puff	55	3	F	Pibe	Phryné	Colorado, blanco y azul a cuadros
A. Rodríguez	J. L. Walker	5 Ximena	53	3	F	Olascoaga	Ladasette	Amarilla, G negra
R. Piérola	Tricolor	6 Guardia Rojo	52	3	F	Comisario II	Royal Red	Azul M blancas y color. G.

SETIMA CARRERA, A LAS 5.30 P. M. — 1,100 metros. — Premio RIVIERA. — Para caballos que hayan ganado mas de $ 10,000. — Handicap. — Inscripción: $ 30. — Premios: $ 3,000 al 1.o

PREPARADOR	DUEÑO	NOMBRES	PESO	EDAD	SANGRE	PADRE	MADRE	TRAJE DEL JINETE
I. Espinoza	San Juan	1 Danger	60	3	7|8	Hasard	Aalada	Celeste y cast. en ru. M. y G.
R. Ramírez	Yelcho	2 Borgue	57	5	7|8	Hasard	Dundrennan	Cobre
F. Villa	Pelendón	3 Atento	54	5	F	Riesco	Intención	Amar., M. amar. list. lac. G. amar.
A. Huerta	Constancia	4 Paimpolaise	54	6	F	Constant	Donna	Azul alam oro. G. neg. borla oro
E. Michaels	Viña del Mar	5 Prisca	52	3	F	Pirapó	Shylass	Azul mar. M. solf., G. blanca
C. Pérez	Tally Ho	6 Alavy	49	4	F	Alanés	Mentirosa	Blanca y lacre en ruedas, G. azul
C. Rodríguez S.	A. Rosselot	7 Virgilio	49	5	F	Sunbar	Laucha II	Verde manz. braz. y G. negra
A. Rodríguez	J. L. Walker	8 Pega Pega	47	4	F	Pirapó	Avelina	Amarilla, G. negra
P. Rojas	D. Hernández	9 Toldilla	46	5	15|16	Turín	Rosquilla	Ver. osc., cue., pu. y G. canaria
A. Huerta	Lycaso	10 Bilanz	45	4	F	Filipo	Villa María	Morado, blan. y neg. en rue., G. M.
E. Muñoz	Piccadilly	11 Kilimanjaro	43	4	F	Julio César	Gray Lady	Tango y café list., G. café

OCTAVA CARRERA, A LAS 6 P. M. — 2,400 metros. — Premio REPUBLICANO. — Para caballos que no hayan ganado más de $ [illegible] —Handicap. — Inscripción: $ 40.—Premio: $ 4,000 al 1.o

PREPARADOR	DUEÑO	NOMBRES	PESO	EDAD	SANGRE	PADRE	MADRE	TRAJE DEL JINETE
G. Valenzuela	Fco. Kojakovick	1 Tiradente	58	5	15|16	Filipo	Inmmortelle	Paja
A. Muñoz	Setiembre	2 Piave	57	5	F	Altanero II	Hilda	Solferino, M. y G. café
E. Michaels	E. Kehle	3 Tande	56	4	F	El Tango	Desirée	Amar., az. y lac., en rue. est. y G. M.
A. Luna	C. Muñoz G.	4 Graciosa	55	6	F	Jack's Green	Alice George	Blanca, M. color G. neg. bor. oro
J. Cuevas	H. Candia	5 Helyette	55	3	F	Melbourne	Melba	Azul, M. azu., braz. y G. oro
E. Polanco	Cruz del Sur	6 Alta Ley	54	4	F	Altanero II	Marsa	Azul y oro viejo en círculos
I. Yáñez	Jadil	7 Jadil	50	3	F	Melbourne	Boheme	Bl. ver. esm., bl., ver. esm. bor. bl.
C. Lacalle	F. Neff	8 Xirgú	47	3	F	Olascoaga	Sutileza	Caqui. cue., puñ. y alam. az. G.
C. Pérez	Alej. Rengifo	9 Malvaloca	44	4	F	Crescendo	Sea Side II	Rojo, G. negra
L. A. Benítez	H. Pizarro	10 Atorrante	40	3	F	Last Reason	Buena Suerte	Azul, cue. pu., alm. y G. oro

PRONOSTICOS DE ALGUNOS DIARIOS Y REVISTAS PARA LAS CARRERAS DE LA TARDE DE HOY EN EL CLUB HIPICO

Diarios y Revistas	1.a carrera	2.a carrera	3.a carrera	4.a carrera	5.a carrera	6.a carrera	7.a carrera	8.a carrera
"La Nación"	Exito Don Floro Tártaro	Pitimini José Gener Garonne	Guitón Florada	Shackleton Yelcho San Miguel	Frangollo Clavileño	Ximena Puff	Prisca Borgue Pega Pega	Tande Helyette Jadil
"Los Tiempos"	Exito Don Floro Tártaro	Pitimini Garonne José Gener	Florada Guitón	Yelcho Shackleton San Miguel	Clavileño Frangollo	Ofensivo Ximena	Borgue Prisca Pega Pega	Helyette Tande Jadil
"La Huasca"	Tártaro Exito Don Floro	Pitimini José Gener Garonne	Guitón Florada	Shackleton San Miguel Riodina	Poincaré Carbón	Ofensivo Ximena	Borgue Pega Pega Prisca	Jadil Tande Tiradente
"El Pronóstico"	Tártaro Don Floro Exito	Pitimini José Gener Garonne	Florada Guitón	Octubre San Miguel Shackleton	Clavileño Poincaré	Puff Ximena	Prisca Pega Pega Borgue	Jadil Tande Helyette
"Deutsche Zeitung"	Don Floro Tártaro Florentino	Pitimini Garonne Tatcho	Florada Guitón	San Miguel Paradox Telilla	Matadora Clavileño	G. Rojo Ofensivo	Virgilio Alavy Toldilla	Tande Alta Ley Helyette

Cigarrillos
CASINO
con tabaco hebra y boquilla Ambré.

LA BEBIDA IDEAL
Sidra A'emparte
PRUEBELA

GRAN OCASION
Inmenso surtido de relojes pulseras y de bolsillo a precios irrisorios y gran surtido de joyas, encontrará en la Fábrica de Alhajas.
AGUSTINAS 857
Se compran relojes y se TRANSFORMAN ALHAJAS
3-D

LOS LEONES
Vendo bonito chalet con toda comodidad. Carros a un paso.
Superficie: 1,500 metros.
Tratar con
ARTURO MORANDE F.
BANDERA 133
4-D

RESTAURANT CONFORT
Quiere decir salud, economía y buena comida. Recibe órdenes para banquetes y pensionistas.
ORQUESTA 143 - AHUMADA - 143 ORQUESTA

5 Para 20,000
Esa es la proporción si a Ud. le toca en suerte el PREMIO MAYOR, en el sorteo de Amortización que se llevará a efecto el próximo MARTES 5 DE DICIEMMRE.
Hay, además, los siguientes premios menores:
1 Premio de.. .. .. $ 5,000
5 Premios de.. 1,000
100 Premios de.. 50
3,000 term. de.. 5
MAÑANA A PRIMERA HORA VAYA UD. A COMPRAR SUS BONOS
OFICINA DE COMPRA-VENTA Y ARRIENDO DE PROPIEDADES URBANAS Y RURALES
"LA PODEROSA" — TEATINOS 333
Guillermo M. Bañados y Cía.

Bolsa de Propiedades y Negocios
BANDERA 131 — OFICINA 14
SECCION PROPIEDADES
Compra y vende propiedades urbanas y rurales, negocios serios y seguros. Ordenes de compra desde $ 10,000 a $ 200,000.
SECCION NEGOCIOS E INDUSTRIAS
Compra y vende negocios establecidos e industrias, clientes de 1.er orden.
SECCION SEGUROS INCENDIO Y VIDA
Agentes de Compañías de primera clase.
J. LUIS ANRIQUE GARIN
Corredor de Comercio y Comisionista
Se encarga de la revisión de títulos y construcción de propiedades.
REPRESENTACIONES JUDICIALES
GALERIA CENTRAL, BANDERA 131, OFICINA 14. CASILLA 5039, TELEFONO 4000

4-LUNES-4

Empieza mi Gran Liquidación anual

Relojes, Alhajas, Plaquées, objetos para regalos a precios que nadie en Chile puede vender : : : :

ACUDA PRONTO Joyería Central

AHUMADA 302 Esq. Huérfanos

JOSE HOLUIGUE.

HIPODROMO CHILE

LAS CARRERAS DE LA MAÑANA DE HOY

Apreciaciones y pronósticos

El programa que nos ofrece para la mañana de hoy el Hipódromo Chile es a base de cinco handicaps sobre 900 metros y dos de 1,500 metros, y presenta el interés y las dificultades para pronosticar acostumbrados.

Con el premio Epístola, sobre 900 metros se abre la reunión y dada la modestia del lote no hacemos mayores comentarios para indicar a Ciñuelo, Espina de una Flor y Espina de Rosa en el orden indicado.

En la segunda carrera sobre 900 metros nos parece que el ganador debe buscarse entre Burguesa, Pasajes y Maryland, y de ellos optaremos por Pasajes para ganador y por los otros dos placées.

Aralar es nuestro favorito en los 900 metros del premio Elia, pues su buen segundo detrás de Fantomas en días pasados le da gran chance. Sus enemigos más temibles los vemos en Gran Liga y Turquestán, a los cuales dejamos para los placées.

Prestigiado con la monta de Andrés Molina, consideramos que Náutico puede imponerse con un poco de suerte en los 1,500 metros del premio Electrón, pues si bien es cierto que carga 58 kilos, hay que tener en cuenta que sus enemigos no valen gran cosa.

Para los placées nos parece que Pillullo y Find Out son las cartas más dignas de crédito y con ellas nos embarcamos.

En la quinta carrera, sobre 900 metros, nuestras preferencias están de parte de Costino, que carga un peso muy cómodo y cuyas ligerezas le pueden permitir vencer de una hebra. La defensa de los placées se la encomendamos a Honolulu y Asturiano.

El Slogan corresponde a su colocación en días pasados detrás de Elmore y Xerosis, en 1.200 metros, nos parece que debe ser el ganador obligado de la 6.a carrera, pues ese día atropellaba con muchos bríos y ahora la distancia es 300 metros mayor.

Sus enemigos más serios los vemos en Elmore y Merengue II, con los cuales nos embarcamos para los placées.

Se clausura la reunión con los 900 metros del premio Epu-Lev, donde se nos informa que no correrán Pensativa y Albaycín.

Sin mayores comentarios diremos que nos gusta Alavy para ganador y Pegote para el placé.

RESUMEN

Primera carrera: Ciñuelo, Espina de una Flor y Espina de Rosa.

Segunda carrera: Pasajes, Burguesa y Maryland.

Tercera carrera: Aralar, Gran Liga y Turquestán.

Cuarta carrera: Náutico, Pillullo y Find Out.

Quinta carrera: Costino, Honolulu y Asturiano.

Sexta carrera, Slogan, Elmore y Merengue II.

Séptima carrera: Alavy y Pegote.

Autopianos DOL

Son los mejores y los más baratos.

Unicos agentes.

GRIMM y KERN

Ahumada 99, esq. Moneda

VAN DYCK

SPECIAL CIGARETTES

Lo mejor que se fuma

a 40 centavos

Compañía Inglesa de Tabaco

PROBABLES MONTAS Y COMPETIDORES PARA LAS CARRERAS DE LA MAÑANA DE HOY EN EL HIPODROMO CHILE

1.a CARRERA. — 900 METROS

Copón, 58, R. Hernández.
Principichesca, 56, A. Molina.
Chupilca, 55, no corre.
E. de una Flor, 54, L. A. Jerez
Lorita, 53, R. Acuña.
Hostess, 53, no corre.
Apúntale, 52, J. Vergara
Magistrado, 51, M. J. Silva.
Espina de Rosa, 51, C. Pombet
Ciñuelo, 50, L. Bravo.
Judex, 48, L. A. Zúñiga.
Felicity, 46, S. Jiménez.
Honduras, 45, J. Osorio

2.a CARRERA. — 900 METROS.

Pepa de Oro, 58, R .Hernández.
Burguesa, 57, A. Molina.
Pasajes, 56, J. Vergara.
Flanders, 55, A. Garay.
Juanilla, 53, J. Osorio.
Maryland, 52, L. Bravo.
Danaide, 50, L. A. Zúñiga.
Santa Ana, 47, A. Villagra.
Fonética, 46, J. Pinto.

3.a CARRERA. — 900 METROS.

Asiático, 58, G. Aravena.
Golden Queen, 57, F. Cáceres
Junín, 56, J. Vergara
Wild Girl, 54, R. Ubilla.
Cara de Masa, 54, A. Molina.
Costo, 53, G. Aravena.
Aralar, 53, Alf. Silva.
Turquestán, 52, C. Pombet.
Jettatura, 52, L. Agurto
Fantomas, 48, L. Bravo.
Retorta, 46, J. Osorio.
Gran Liga, 44, P. Silva.

4.a CARRERA.— 1,500 METROS

Náutico, 58, A. Molina.
Sperata, 57, M. J. Silva.
Himalaya, 54, C. Santander.
Pillulo, 53, J. Vergara.
Sardónica, 52, G. Aravena.
Find Out, 51, Alf. Silva.
Popy, 50, O. Montenegro.
Arrás, 49, G. Guerra.
Soplona, 49, S. Jiménez.
Rubicón, 48, J. Osorio.
Flanders, 47, R. Acuña.
Iguazú, 46, L. Bravo.
Gran Maestre, 46, P. Silva.
Rezongona, 46, J. Pinto.
Fíjate, 41, A. Sánchez.

5.a CARRERA. — 900 METROS

Asturiano, 63, J. Vergara.
Fácil, 56, L. A. Zamora
Sperata, 52, A. Venegas.
Honolulo, 50, Alf. Silva.
Ancoa, 49, C. Santander
Hesperia, 49, G. Aravena.
Costino, 48, J. Osorio.
Porridge, 47, L. Bravo.
Priora, 45, O. Contreras.
Wisconsin, 43, P. Silva.
Exhalación, 41, J. Pinto.

6.a CARRERA.—1,500 METROS

Merengue, 58, Alf. Silva.
Elmore, 57, J. Vergara.
Agosto, 56, A. Molina.
Slogan, 55, L. A. Zamora
Golosina, 54, R. Acuña.
Loto, 50, A. Garay.
Francesita, 46, J. Pinto.
Glaneuse, 43, J. Osorio.
Chichí, 43, A. Sánchez.

7.a CARRERA. — 900 METROS

Constantino, 61, E. Canales.
Pegote, 57, A. Molina.
Alavy, 56, L. A. Zamora
Burloncillo, 48, Alf. Silva.
Pensativa, 46, no corre.
Paradox, 45, J. Pinto.
Albaycín, 44, no corre.
Mormon, 43, S. Jiménez.

Por su luz suave y agradable

Por su duración y resistencia y por su gran economía es hoy la lamparilla

"PHILIPS"

la predilecta para toda clase de alumbrado.

En venta en todos los almacenes eléctricos.

Importadores:

MORRISON & Co. - Santiago

Sub-Agentes:

RAAB, ROCHETTE, ROCA Y CIA.

Estado 235

a $ 22

REALIZACION de calzado fino, Núms: 34 y 33, a $ 22 el par.

La Flor del Dia

SAN ANTONIO 98. Esq. MONEDA

Anafes Eléctricos, Cacerolas, Teteras

y otros aparatos eléctricos para usos domésticos, ofrece la

Casa Santiago Webb & Co.

ESTADO 156 - 170

Casilla 1767. —Teléfono Inglés 3176 - 3177

Casa en Cartagena

Familia extranjera desea arrendar casa con todo servicio en Cartagena, por toda la temporada de verano. La casa deberá tener alojamiento para 10 personas fuera de servidumbre.

Se prefiere en Playa Chica.

Se da toda garantía.

Ofertas a SMART.

CASILLA 2215.—SANTIAGO

HIPODROMO CHILE

17.as CARRERAS DE PRIMAVERA
DOMINGO 3 de DICIEMBRE de 1922.

PRIMERA CARRERA A LAS 8.45. — Premio EPISTOLA. — Omnium Handicap. — Inscripción: $ 15. — Premio: $ 1,500 al 1.o — Distancia: 900 metros

PREPARADOR	DUEÑO	NOMBRES	PESO	EDAD	SANGRE	PADRE	MADRE	TRAJE DEL JINETE
J. F. Salinas	Sportsman	1 Copón	58	6	1/2	El Pícaro	Chilena	Café ad. oro, M. café, G. lacre y oro
I. Yáñez	L. Muzzio	2 Principichesca	56	3	F	Pibe	Dogaresse	Blanca, M. verdes, G. lacre
E. Emeres	C. Salgado	3 Chupilca	55	3	15/16	Alanés	Migraine	Colorado osc., M. color. osc. G. v. n.
R. Amaro	J. Valenzuela A.	4 Espina de una flor	54	6	7/8	Posseur	Flor de un día	Oro cruz azul, M. oro, G. blanca
L. A. Urbina	R. Flores	5 Lorita	53	6	3/4	L'Aiglon	La Prenda	Verde nilo, estrellas lacres
A. Toledo	R. Kurtz	6 Hostess	53	4	F	Melbourne	La Toquée	Amarilla, M. lilas, G. negra
O. Fuenzalida	U. Verdugo	7 Apúntale	52	4	1/2	Altanero	Chilena	Verde est. ros., M. verdes, G. ros.
R. Ramírez	J. Ibáñez	8 Magistrado	51	5	1/2	El Pícaro	Sin anteced.	Azul eléc., M. a. eléc., G. escarlata
O. Mauret	Ogro	9 Espina de Rosa	51	4	1/2	Ogro	Chilena	C. de v. y oro en r., M. y G. oro
D. Sandoval	L. Contreras	10 Ciñuelo	50	6	1/2	Posseur	Chilena	Cereza, f. amar., M. cereza, G. am.
A. Zúñiga	Minerva	11 Judex	48	3	15/16	Ben	Floripa	Celeste, M. celeste, br. y G. celeste
A. Rodríguez	F. Marín	12 Felicity	46	4	F	Duckenfield	Admiration	Grosella, M. y G. grosella
V. Jofré	Ossyris	13 Honduras	45	5	F	Crescendo	Bluff	Solferina, M. solferina, G. oro

SEGUNDA CARRERA A LAS 9.15.— Premio ENORME. — Omnium Handicap. — Inscripción: $ 15. — Premio: $ 1,500 al 1.o — Distancia: 900 metros

PREPARADOR	DUEÑO	NOMBRES	PESO	EDAD	SANGRE	PADRE	MADRE	TRAJE DEL JINETE
L. Navarro	D. Yáñez	1 Pepa de Oro	58	4	7/8	Rodilard	Martha	Bl. y gul. p. m., M. bl. y ver. p. m.
E. Molina	S. Agliatti	2 Burguesa	57	6	31/32	Harlington	Oriflama	Bl. l. ver., M. lacres, G. tricolor
Propietario	F. Villa	3 Pasajes	56	4	27/32	Constant	Meva	Amar. M. amar. y la. l., G. amar.
F. Poblete	A. Urrutia	4 Flanders	55	4	F	Pimental	Bamba	Guinda y n. l., G. gul. y n. l. G. ne.
V. Jofré	María	5 Juanilla	53	3	F	Etolo	Epopeya	Colorada, M. col. y n. en r., G. neg.
Propietario	F. Martín	6 Maryland	52	4	F	Orwin	Damsel	Lacre, l. az., M. lacres, G. azul
A. Zúñiga	L. Olivares	7 Danaide	50	3	F	St. Andrew	Roman Light	... ...
J. B. Ramírez	Estrella Blanca	8 Santa Ana	47	4	1/2	St. Mead	Sin anteced.	Azul est. bl., M. a., bl. y l. en. r.
P. Rojas	Lautaro	9 Fonética	46	4	1/2	Filipo	Chilena	Negra l. oro, M. negras, G. oro

TERCERA CARRERA ALAS 9.45. — Premio ELLA. — Omnium Handicap. — Inscripción: $ 15. — Premio: $ 1,500 al 1.o — Distancia: 900 metros

PREPARADOR	DUEÑO	NOMBRES	PESO	EDAD	SANGRE	PADRE	MADRE	TRAJE DEL JINETE
A. Guerra	Progreso	1 Asiático	58	6	1/2	St. Andrew	Sin anteced.	Gris perla, M. gris perla, G. verde
C. Ruz	L. Luco C.	2 Golden Queen	57	4	F	Burlesco	Zinia	Azul y lacre l., M. y G .azul
J. Celpa	Los Bomberos	3 Junín	56	3	F	Last Reason	Primrose	Bl. f. azul, M. y G. colorada
L. Navarro	E. Serrá	4 Wild Girl	54	4	F	Pimental	Gala Day	Color. y amar. en rue. G. amarilla
Propietario	C. A. Gómez	5 Cara de Masa	54	4	1/2	Filipo	Chilena	Verde, M. blancas, G. verde
J. Rojas	A. B. C.	6 Costo	53	5	3/4	Constant	Angina	Colorada, M. y G. negra
J. Donati	S. Castillo	7 Aralar	58	5	95/128	Alcázar	Perillita	AzulAzul y am. a c., M. amar.
Sdo. Silva	L. A. Lois	8 Turquestán	52	6	A A	Turín	Crasher	Blanca. M. blancas, G. negra
L. A. Figueroa	H. Andwanter	9 Jettatura	52	3	F	Last Reason	La Nonita	G. perla, al. az., G. g. perla, G. azul
D. Sondoval	La Granja	10 Fantomas	48	4	3/4	Faneo	Cuyanita	Naranja, M. blancas, G. negra
J. A. Castro	J. Borda	11 Retorta	46	5	F	Viraró	Represalia	N. y cel. en r., M. cel. G .naranja
L. A. Urbina	L. Navarro	12 Gran Liga	44	3	F	Faneo	Punta Gruesa	Violeta, M. y G. lacre

CUARTA CARRERA A LAS 10.15. — Premio ELECTOR. — Omnium Handicap. — Inscripción: $ 20. — Premio: $ 2,000 al 1.o — Distancia: 1,500 metros

PREPARADOR	DUEÑO	NOMBRES	PESO	EDAD	SANGRE	PADRE	MADRE	TRAJE DEL JINETE
Propietario	Alej. Zúñiga	1 Náutico	58	4	1/2	Siberién	Chilena	Habano, M. habano, G. granate
C. Ruz	C. Román	2 Sperata	57	4	1/2	Scarron	Chilena	Azul mar., M. cer., G. azul y cer.
J. B. Castro	F. Falcón	3 Himalaya	54	5	F	Eclair II	Villa	Bl. azul y lac., M. bl. azul y lacre
C. A. Gómez	J. La Paz	4 Pillullo	53	4	F	Pibe	Fatiniza	Celeste, M. celestes, G. rosada
P. Rojas	E. Donoso	5 Sardónica	52	4	A A	Sir Samuel	Crasher	Rosada, M. ros., br. y G. negra
J. M. Baeza	San Ignacio	6 Find Out	51	4	F	Pioneer	Q. of the Ramps	Amar., M. amar. br. y G. solf.
A. Allen	Charlecito	8 Popy	50	4	F	Pibe	Guinea	Colorada, azul y blanca a acuadros
C. Morris	O. Bernsten	7 Arrás	49	5	A A	Medallion	Rose Leaf	Neg. f. color., M. neg. G. colorda
C. Pérez	R. Pizarro	9 Soplona	49	6	F	Oviedo	Chismera	Oro y ver. l., M. oro y v. l., G. oro
J. Vigouroux	M. Pérez L.	10 Rubicón	48	4	F	Marte II	Bárbara	Verde y amar. en rue., G. amar.
F. Poblete	A. Urrutia	11 Flanders	47	4	F	Pimental	Bamba	Guinda y n. l., M. gul. y n. l., G. n.
J. Vigouroux	H. Pizarro	12 Iguazú	46	4	F	Jack's Green	Grosella	Azul, M. azules, G. oro
A. Luna	Good Hope	13 Gran Maestre	46	4	F	L'Aiglon	Princ. Devota	Blanca, al. y M. azules, G. blanca
V. Pavez	D. Hernández	14 Rezongona	46	6	F	Rodilard	Atalaya	Verde cu. can., M. ver. G. canario
J. B. Molina	Ogro	15 Fíjate	41	3	1/2	Ogro	Chilena	C. de v. y oro. en r., M. y G. oro

QUINTA CARRERA A LAS 10.45. — Premio EL SOL. — Omnium Handicap. — Inscripción: $ 15. — Premio: $ 1,500 al 1.o — Distancia: 900 metros

PREPARADOR	DUEÑO	NOMBRES	PESO	EDAD	SANGRE	PADRE	MADRE	TRAJE DEL JINETE
Propietario	F. Villa	1 Asturiano	63	5	F	Burgomaster	Marcha	Amarilla, M. y G. amarilla
C. Pérez	E. 2.o Gardewg	2 Fácil	56	5	F	Eward Low	Celeste	Blanca, lun. M. y G. amarilla
C. Ruz	C. Román	3 Sperata	52	4	1/2	Scarron	Chilena	Azul mar., M. cer., G. azul y cereza
J. Vásquez	Progreso	4 Honolulu	50	5	F	Crescendo	Crescide	Gris perla, M. gris perla, G. verde
J. F. Salinas	A. Pérez de C.	5 Ancoa	49	4	1/2	Alanés	Chilena	Terracotta, M. y G. terracotta
P. Rojas	D. Hernández	6 Hesperia	49	5	F	Eclair II	Ormodia	Verde c. can., M. ver. G. canario
J. Rojas	A. B. C.	7 Costino	48	4	3/4	Constant	Angina	Colorada, M. y G. negra
Propietario	L. Yáñez	8 Porridge	47	3	F	S. Pride	S. Lassie	Rosado y celeste listado
U. Duque	Urbión	9 Priora	45	4	F	Pirapó	Safo	Salmón, M. y G. verde
E. Molina	El Milagro	10 Wisconsin	43	4	F	Olascoaga	Wansbeck	Salmón, lun. negros, G. blanca
Fco. Poblete	Nelroco	11 Exhalación	41	5	F	St. Cygne	Sofisma	Verde, M. y G. verde

SEXTA CARRERA A LAS 11.15. —Premio ELEGANTON. — Omnium Handicap. — Inscripción: $ 20. — Premio: $ 2,000 al 1.o — Distancia: 1,500 metros

PREPARADOR	DUEÑO	NOMBRES	PESO	EDAD	SANGRE	PADRE	MADRE	TRAJE DEL JINETE
R. Ramírez	A. León A.	1 Merengue II	58	6	F	Obrizo	Mermaid	Solf. ad. neg., M. solf. G. negra
J. Vásquez	A. Undurraga	2 Elmore	57	3	F	L'Aiglon	Fricka	Negra, M. negras, G. blanca
C. Morris	Albión	3 Agosto	56	5	1/2	Siberién	Sin anteced.	Azul f. nar., M. azules, f. y G. nar.
C. Pérez	A. Grilli	4 Slogan	55	3	F	Sir Samuel	Euménides	Verde c. lac., M. y G. blanca
Propietario	J. B. Ramírez	5 Golosina	54	5	F	Melbonrne	Oranaise	Amar. y ne. li., M. azules, G. neg.
F. Poblete	A. Urrutia	6 Loto	50	5	F	Fio	Lotería II	Guinda y neg. l., M. gul. G. negra
F. Corvalán	S. Guerra	7 Francesita	46	4	F	Rolando II	Galejade	Rosada c. ne., M. ros., G. negra
P. Boncerio	Santiago	8 Glaneuse	43	4	F	Burlesco	Silene	Verde c. azul, M. y G. azul
Propietario	J. Donati	9 Chichí	43	5	7/8	L'Aiglon	Lata	Rosado y negro en ruedas

SEPTIMA CARRERA A LAS 11.45. — Premio EPU LEV. — Omnium Handicap. — Inscripción: $ 15. — Premio: $ 1,500 al 1.o — Distancia: 900 metros

PREPARADOR	DUEÑO	NOMBRES	PESO	EDAD	SANGRE	PADRE	MADRE	TRAJE DEL JINETE
J. Donati	Urbión	1 Constantino	61	7	55/64	Constant	Meva	Salmón, M. y G. verde
E. Molina	S. Agliatti	2 Pegote	57	5	F	Pirapó	Shylass	Bl. l. ver., M. lacres, G. tricolor
C. Pérez	Tally Ho.	3 Alavy	56	4	F	Alanés	Mentirosa	Blanca y lacre en rue., G. azul
R. Ramírez	Suc. J. Ibáñez	4 Burloncillo	48	6	1/2	Scarron	Chilena	Gris perla, M. gris perla, G. lacre
Art. Muñoz	República	5 Pensativa	46	4	F	Pibe	Chilena	Oro cruz neg., M. oro, G. lacre
Propietario	I. Yáñez	6 Paradox	45	4	F	Pibe	Chicana	Celeste y blanco listado
A. Aguilera	J. Jorquera	7 Albaycín	44	5	F	Eclair II	Caterinette	Azul osc., M. amarillas, G. guinda
J. M. Leiva	J. A. Toro	8 Mormón	43	6	F	Mehari	Solrée	Heliotro. M. heliotropo. G. oro

PRONOSTICOS DE ALGUNOS DIARIOS Y REVISTAS PARA LAS CARRERAS DE LA MAÑANA DE HOY EN EL HIPOD. CHILE

DIARIOS Y REVISTAS	1.a carrera	2.a carrera	3.a carrera	4.a carrera	5.a carrera	6.a carrera	7.a carrera
"La Nación"	Ciñuelo Esp. de una Flor Espina de Rosa	Pasajes Burguesa Maryland	Aralar Gran Liga Turquestán	Náutico Pillullo Find-Out	Costino Honolulu Asturiano	Slogan Elmore Merengue II	Alavy Pegote
"Los Tiempos"	Principichesca Apúntale Magistrado	Pasajes Maryland Burguesa	Fantomas Costo Gran Liga	Sardónica Pillullo Find Out	Porridge Honolulu Hesperia	Slogan Elmore Glaneuse	Paradox Pegote Alavy
"La Huasca"	Apúntale Ciñuelo Esp. de una flor	Pasajes Maryland Burguesa	Aralar Fantomas Gran Liga	Náutico Find Out Pillullo	Asturiano Costino Honolulu	Slogan Elmore Merengue II	Alavy Pegote
"El Pronóstico"	Ciñuelo Principichesca Felicity	Pasajes Maryland Juanilla	Costo Fantomas Aralar	Náutico Find Out Pillullo	Porridge Honolulu Hesperia	Slogan Elmore Francesita	Burloncillo Pensativa
"Deutsche Zeitung"	Hostess Chupilca Principichesca	Burguesa Maryland Fonética	Costo Gran Liga Fantomas	Find Out Sardónica Náutico	Hesperia Costino Porridge	Francesita Loto Glaneuse	Pegote Alavy Pensativa

PRONOSTICOS DE LA PRENSA

CLUB HIPICO

	G.	P.
1.—La Huasca.	70	218
2.—El Mercurio.	70	218
3.—El Diario Ilustrado	68	219
4.—La Nación.	64	219
5.—Las Ultimas Noticias	64	212
6.—El Pronóstico.	60	210
7.—La Patrie.	51	177
8.—Zig-Zag.	50	190
9.—Deutsche Zeitung.	36	145

HIPODROMO CHILE

	G.	P.
1.—El Mercurio.	33	149
2.—La Huasca.	26	160
3.—Las Ultimas Noticias	25	146
4.—El Diario Ilustrado.	24	147
5.—El Pronóstico.	22	147
6.—La Patrie.	21	136
7.—La Nación.	20	145
8.—Zig-Zag.	19	124
9.—Deutsche Zeitung.	16	106

NOTICIAS DIVERSAS

AVISO IMPORTANTE

APUESTAS MUTUAS

Con motivo de la huelga del personal tipográfico de los talleres donde se hacen los **Boletos de Apuestas Mutuas,** el Club Hípico se verá obligado a utilizar para las carreras del Domingo 3 de Diciembre, los **Boletos que tiene confeccionados para los casos fortuitos.**

Estos boletos no llevan el nombre de los caballos, sino el número correspondiente en cada carrera con **programa oficial.**

Se ruega al público al pedir los boletos a los vendedores, indicar para la mejor expedición, **el número y no el nombre.**

LA ADMINISTRACION.

PREPARADORES DE LOS GANADORES DE AYER EN EL CLUB HIPICO

Gentilhomme, R. Ramírez.
Balmoral, J. Rodríguez S.
La Prensa, R. Piérola.
Tangola, R. Cárdenas.
Fanfarrona, A. Luna.
Calembour, P. Polanco.
Piave, Art. Muñoz.
Farrucho, I. Yáñez.
Camueso, C. Lacalle.

El preparador de Juvenal presentó una solicitud al Comisariato pidiendo le permitieran correr a su pupilo que está suspendido hasta el 31 de Diciembre por no ser diestro para correr. Se dió lugar a esta solicitud.

—Por presentarse en estado de ebriedad, al Paddock, se le suspendió la patente hasta el 31 de Diciembre al empleado de corral Víctor Donoso.

—Por desobedecer las órdenes del juez de partida, fué multado por este funcionario el jinete de Euclid, Vicente Ramírez. La Junta de Comisarios, tomando en cuenta que la falta era de gravedad lo suspendió, además, hasta el 31 de Diciembre.

—Se multó en $ 50 al propietario de Farrucho, por no presentarlo a correr con sus colores.

—Se llamó al jockey de Telinga, Andrés Molina, para que explicara la causa por la cual había partido mal. Este declaró que al darse la señal, la yegua dió una revuelta.

En vista de esto, se suspendió a Telinga hasta que acredite saber partir.

ASERRIN

a $ 0.50 el saco vende el

Desvío García Paz

ESTACION YUNGAY

Teléfono Inglés 48, Yungay

14-D

Techado Fonolita

FONOLITA M. C. R. E. F.

PATENTADO Y PREMIADO

El primer material moderno para techos implantado en Sud América.

Concesionarios exclusivos:

Lüer y Paye

Valparaíso—Santiago—Concepción: Blanco 1337; San Antonio 164; O'Higgins 855

EXIJA

SIDRA ALEMPARTE

TIPOS SEC

DEMI SEC

ANALCOHOLICA

(COSECHA 1922)

Colchones y Sommiers

A precios convenientes podrá Ud. encontrar en la

FABRICA

COPIAPO 333, (al llegar a Maestranza)

Por cantidades descuentos especiales. - Ventas por mayor y menor. - Embalajes especiales a provincias.

E-1

Señores Turistas

Tenemos el agrado de ofrecer a precios los más baratos de plaza, en nuestra sección ventas al detalle, los siguientes artículos especiales para viajes y excursiones:

PANTALONES de montar, de gabardina superior, varios colores, a ... ... $ 35.00
PANTALONES de montar, de kaki de la mejor calidad, varios colores, a $ 25.00
GUARPOLVOS de brin, muy durables, desde $ 25 hasta ... ... $ 16.00
GUARDAPOLVOS para choferes, en colores blanco, crema y gris, de piel y brin, con cuello y bocamangas a elegir, desde $ 60 hasta... ... ... $ 35.00

GORRAS y AMBOS para choferes, y toda clase de confecciones en géneros de brin y kaki,

A PRECIOS FUERA DE TODA COMPETENCIA.

Fábrica "La Sud Americana"

DELICIAS 972. TELEFONO INGLES 3552

VIDA SOCIAL

CLAUSURA DEL SALON OFICIAL.— Hoy Domingo será clausurada la Exposición Oficial de Bellas Artes, que estuvo abierta al público durante todo el mes de Noviembre, y que tanto interés despertó en nuestra sociedad por su hermosa presentación y por el visible progreso denotado en nuestros artistas que a ella concurrieron.

En la mañana, de 9 a 12, la entrada será libre; en la tarde, la Exposición estará abierta de 2 a 7 P. M.

CLUB DE SEÑORAS.—

Biógrafo.—Hoy Domingo habrá dos grandes funciones de biógrafo.

Matinée, a las 3 P. M., con el siguiente programa cómico para chicos y grandes:

"Recompensa del Heraldo", comedia cow-boy en dos actos por el intrépido Ard Acord.

"Heredera por un día", chistosa comedia en dos actos por la genial guagua Pirulita.

"El arte de ser esbeltas", por las ingeniosas Inés Mac-Donald y Bod Hamercon. Actuarán también Cachivache, El Largo y otros actores cómicos

Estarán expuestos a la vista de los niños los hermosos juguetes que se rifarán el 17 de Diciembre en la Fiesta del Arbol de Pascua. Los boletos se pueden tomar durante la función.

Especial: Hoy, a las 6.15, se exhibirá la cinta dramática Gaumont-Pax "El ídolo roto", por la reina de la belleza y de la elegancia, Lina Cavallieri. Esta comedia se desarrolla en Niza.

Rifa de un aderezo antiguo.— Se rifa a favor de los damnificados del terremoto un precioso aderezo de camafeos tallados en coral compuesto de un hermoso collar, dos pendientes, un prendedor y una pulsera.

Esta alhaja de gran valor ha sido destinada para el fin indicado por su dueña, señora Amelia Maturana de Motnenegro. Valor del boleto: $ 2.

GRAN LIQUIDACION
DE MUEBLES
Por conclusión del negocio.
935 Agustinas 935
Se arrienda el local.

CONFERENCIA EN LA UNION COMERCIAL.— El Viernes último dictó una interesante conferencia en el salón de honor de la Unión Comercial, don Alberto Muñoz Figueroa.

Hizo la presentación del conferencista, el Coronel Monreal.

La parte musical estuvo a cargo de la señorita Laura Silva Fornos, quien fué muy aplaudida por la numerosa concurrencia que llenaba el local.

El tema del señor Muñoz, versó sobre "Costumbres tacneñas".

El estómago es el motor del cuerpo y las
PILDORAS JAPONESAS
el mejor purgante vegetal para mantenerlo en buen estado

MATRIMONIO CONCERTADO.—

Ayer se concertó el matrimonio de la señorita Josefina Urrejola Rozas con don Estanislao Pérez Tupper.

IN MEMORIAM.—

Hoy Domingo 3, por el descanso del alma de don Francisco Javier Concha, se dirán misas a las 9 y 10 A. M. en la Iglesia de los RR. PP. Sacramentinos, calle Arturo Prat.

El Costo
con casi todos los precios que tenemos en enlozado.
Mercería Agustinas
AHUMADA 42

TOMA DE HABITO.— Ha profesado en la Congregación de las Hermanas de la Caridad, la distinguida señorita boliviana Josefina Ibarra Coytia.

Consejos de la Comtesse Ivon

LAS ULTIMAS NOVEDADES

Nuestras lectoras, que leen continuamente las revistas de moda, se habrán impuesto de la variedad de telas nuevas que han salido para trajes de Verano y también habrán tomado nota con el furor con que se usa el jersey de seda y de lana, prefiriéndolo a toda otra tela para las elegantes y sencillas toilettes de tarde, y se comprende, pues se presta para llevarlo con poco adorno y produce una silueta elegantísima y muy atrayente. Pero al comprar esta tela es preciso fijarse mucho para no equivocarse en la calidad, pues si éstos no son de primera clase, luego pierden su brillo y su souplesse. La **Galería de Novedades, calle Monjitas 879, y 21 de Mayo,** acaba de recibir el más variado y rico surtido que llama especialmente la atención de jersey de seda, de lana, crepé marocain, crepé de chine, crepé de georgette, crepé de hilo, esponja, fular, velo, etc.

KREPIA

He aquí un nombre nuevo que pronto será muy conocido y buscado por las personas que desean mantener la belleza y frescura de su cutis y su aterciopelado, o bien restaurarlo cuando está maltratado por el sol u otras causas o afecciones cutáneas.

Recomendamos ensayarlo por ser inofensivo hasta para los niños. Se vende en todas las Boticas y perfumerías.

EL MEJOR TONICO

Las personas extenuadas o agotadas por el excesivo trabajo físico, intelectual, convaleciente de las enfermedades o naturalmente débiles y anémicas, necesitan usar un tónico regenerador, que les haga reaccionar rápidamente y para ello nada hay más recomendable que el **Codhipol,** a base de extracto de bacalao, que prepara el Laboratorio Chile. Lo recomendamos como el mejor tónico para chicos y grandes.

UTIL PARA LOS ENFERMOS

En los días Domingo y festivos es difícil obtener medicamentos o despachos de recetas, lo que se consigue inmediatamente en la **Botica Gamboa, Portal Mac-Clure esq. de Merced,** y atendida por su dueño que es farmacéutico titulado.

La recomendamos especialmente para el despacho exacto de recetas.

POLVOS CIRE

Los productos químicos para la toilette destruyen la piel y envejecen prematuramente. Para conservarse usen **Polvos Ciré.** Pedirlos a Daube y Cía., en todas las Boticas y Perfumerías, y a su único agente: **Víctor Rojas A., Santa Rosa 483, Casilla 2846.**

PARA EVITAR LA TOS

Cuidado con las toses, que suelen ser precursoras de algo gravísimo si no se curan a tiempo. **El Pulmonal Leroy** es un remedio soberano que puede usarse con resultado siempre seguro; muy pronto el mal habrá desaparecido completamente y su curación será radical. **La Botica Italiana,** de los señores **Weinstein y Cía., calle Huérfanos 1020,** es la única vendedora de este precioso específico. Recomendamos a nuestros lectores ensayarlo.

BELLEZA DE LA BOCA

Los poetas siempre han celebrado la incomparable belleza que da a la mujer una boca que al sonreír luce como una sarta de perlas su nacarada dentadura. Para esto es preciso usar dentífricos que limpien, conserven y den bello esmalte, al mismo tiempo que tonifiquen y embellezcan las encías. Recomendamos los **Elixires, Cremas y Polvos Dentífricos,** preparados por el **Laboratorio Chile,** que se venden en todas las Boticas y Perfumerías.

LAS TOILETTES

Nuestras elegantes son económicas, pues siempre desean vestir a la última moda, con todo el chic parisiense, usando las mejores telas, los más valiosos adornos y los modelos importados, pero buscan anhelosas el medio de economizar. Ahora pueden realizar ese ideal comprando modelos en la **Casa de Mme. Agustín, calle Chacabuco 61, Valparaíso.**

LOS ADORNOS

La moda, en su constante evolución obliga a cambiar los estilos y modelos de las toilettes, pasando de la sencillez a los adornos más complicados, casi sin transición. Así ahora se usa cada día más una variedad de adornos y con ellos se hacen mayores fantasías como galones, flecos de seda, felpilla, bordados, deshilados, filetes, calados, etc. Pero la ejecución debe ser impecable, lo que sólo se consigue en talleres especiales, como los de **La Galería de Novedades, calle Monjitas 879 y Veintiuno de Mayo 511,** donde se ejecutan verdaderas obras de arte gracias a sus máquinas especiales y a los artistas que las dirigen.

SILUETA ELEGANTE

Para llamar la atención por la belleza del cuerpo, su porte airoso, la esbeltez y elegancia, es preciso usar un corsé muy bien diseñado, que corrija los defectos naturales, moldee y realce sus líneas. Esto sólo podrá lograrse usando los afamados corsés hechos sobre medida por la **Corsetería Francesa, Moneda 819,** que es la preferida por las personas más elegantes y distinguidas.

MANTEQUILLA Y QUESO

Siempre estamos dando indicaciones provechosas para nuestros lectores, cuya buena acogida resulta un éxito, como ocurre en el caso de la **Mantequillería Moderna de C. Mariotti y Cía., calle Santo Domingo 979, casi esquina de Puente,** que se ha visto obligada a dar un gran ensanche a su local para corresponder a las exigencias de su creciente clientela. Siempre se fabrica la mantequilla a presencia del consumidor, quien la recibe fresca, pura, con su peso exacto.

VERDADERO ACEITE DE OLIVOS.—

Las personas de gusto delicado recibirán con especial agrado la buena noticia de que podrán gozar y deleitarse consumiendo aceite puro y garantido de olivos de un sabor exquisito, incomparable para las ensaladas y mayonesas, como es el **Huile d'Olive Vierge Extra Superieure,** de la gran marca **francesa Rinaudo, Majano y Cía., de Niza,** cuyos únicos representantes e importadores son los señores **Louis Sansot y Cía., Santo Domingo 1080,** donde se vende por mayor y menor en botellas y latas a precio de réclame.

CENTRO SOCIAL

Las familias de nuestro mundo social tienen sus preferencias para concurrir a ciertos teatros o establecimientos, poniéndolos de moda por una temporada más o menos larga; así, ahora el **Café Santos, calle Huérfanos 987,** casi esquina de Ahumada, con sus cómodos y elegantes salones, es el preferido y se ve concurridísimo con lo más selecto de nuestro mundo social, lo que se comprende por su magnífica instalación, espléndido servicio, excelente orquesta y exquisito café, té, chocolate y helados. También vende toda clase de café crudo, tostado y molido a precios únicos, de clases escogidas, que hacen las delicias de sus consumidores.

EL ENCANTO EN LAS FIESTAS

Las fiestas están a la orden del día, todo el mundo se ha propuesto burlarse de la crisis, del protocolo, de la falta de presupuestos y de tantas otras cuestiones trascendentales y sólo piensa ahogar sus amarguras en las dulzuras de la alegría.

El mejor elemento de placer lo constituyen los exquisitos y finos productos de la **Confitería París de A. Robinet,** calle **San Francisco 256-258, Teléfono 2968,** con sus pasteles, bombones, Petit-Fours, biscuits glacées, pasteles, helados especiales, etc., que prepara un artista contratado en París.

MODAS ILUSTRADAS.—

Es realmente imposible vestir con chic, elegancia y mucho menos con refinado gusto, si no se preocupa de leer constantemente las nuevas revistas de moda y si no se examinan con interés y comparan cuidadosamente sus modelos y figurines; así cada cual puede formarse un criterio propio y no estará a merced de las indicaciones no siempre muy desinteresadas de sus modistas. Por eso aconsejamos a nuestras lectoras ilustrarse con examen de los figurines, tales como: **L'Art et la Mode Elegance Parisiennes, Chiffons La Mode de Demain, Le Livre de la Mode, Femina, el Vogue,** etc. Como siempre, **La Galería de Novedades, calle Monjitas 879 y Veintiuno de Mayo 511,** acaba de recibir todas esas interesantes y prácticas revistas que traen los últimos modelos y creaciones.

LA VIDA BARATA

En medio de la carestía general que agobia a todos los hogares, especialmente a los modestos, con los graves problemas de satisfacer las diarias necesidades con entradas fijas y gastos cada vez mayores, se presenta como una tabla de salvación la organización de la Cooperativa de Consumos que ha organizado el Banco Hipotecario de Crédito. Gracias a ella todo el mundo podrá gozar de descuentos en sus compras desde 5 a 25 % sobre los precios corrientes, de provisiones, carne, pan, calzado, ropa, medicinas, menaje, pudiendo comprar donde más le agrade. En las oficinas del Banco, Agustinas 1199, se dan toda clase de informaciones deseables, o por Correo, Casilla 505.

UN VERANO CALUROSO

Los sabios meteorologistas están de acuerdo al pronosticar un Verano extraordinariamente caluroso, como no se ha tenido desde muchísimos años, lo que obligará a salir a las playas, balnearios y campos o a excursiones de turismo a las bellas y frescas regiones del Sur. La moda, previsora por su parte también, ha ideado estilos muy adecuados con trajes confeccionados con telas muy frescas y livianas, de modo que será muy llevadera la ola de calor anunciada. Sin embargo, como las tardes y noches son muy frescas, casi frías, es preciso proveerse de abrigos adecuados si no se quiere pasar un veraneo lamitoso por las enfermedades.

Conviene, pues, proveerse pronto de esas telas especiales, de las cuales acaba de recibir un hermoso y variado surtido la Casa Emilio Delporte y Cía., calle Bandera 689-693, esquina de Rosas.

Esta Casa ha recibido también un inmenso surtido de toda clase de telas para trajes femeninos, entre los cuales llaman la atención el jersey de seda, jersey de lana, esponja, velo rayado y liso, crepé frivolité, como también casimires para trajes de caballeros y niños, que vende como siempre a precios de fabricantes.

COMTESSE IVON.

Compro Microscopio buen estado. BILBAO 27 (2 a 6)

Poudre de Riz PRECIOSILLA

BROTES NUEVOS.—

Los niños son la predilección de los grandes corazones; son los brotes nuevos de la vida que se renuevan al amor de todo lo grande, de lo más piadoso que hay en el sentimiento tierno de las almas magnánimas.

Cuando se habla de los niños se santifican las palabras y el verbo emana del espíritu como una canción que llega de lo alto.

Bien está que los hombres suframos; bien está que caigan sobre nuestras vidas desilusiones y quebrantos y que lloremos lágrimas tan amargas y salobres como las aguas del mar... pero evitemos que estas lágrimas, que nuestros sufrimientos y quebrantos aniden en esos corazones tan tiernos y confiados como pájaros que dan su primer vuelo por la libre inmensidad del aire...

Cuando veo acercarse esas fiestas encantadoras de los niños; cuando las **evangálicas protectoras** de las Ollas Infantiles se sacrifican tan serenamente para hacer llegar hasta los niños un hilo de luz y de alegría, pienso en la felicidad tan grande de esas criaturitas que ven una madre en cada protectora y una cuna en cada corazón, una esperanza en cada palabra, una esperanza maternal que les modela el corazón y anida en él para hacerla sentir más tarde, cuando sean hombres y sufran, a otros niños como ellos...

Es cierto que la **Patria** está de luto, que la gran caridad chilena y extranjera se han desbordado en torrentes de misericordia sobre las tristezas de los que quedaron sin familia y sin hogar, que ya todo se ha dado, que la mano pródiga se cansa de su santa misión, pero esto no basta para olvidar a esos miles de niños, de chiquillos encantadores, que reciben **el pan nuestro de cada día** porque ellos no lo tienen; esto no basta para abandonar a esos nuevos y tiernos brotes, esperanzas de la sociedad moral y sensata, a las tristes miserias de la mendicidad.

El luto y la preocupación son para nosotros, para los niños la alegría y la dicha, el consuelo amoroso de una dádiva simpática para que, cuando en el mañana, sus corazones, hoy ajenos a los inevitables dardos que sobre la carne palpitante lanza el destino, sepan sufrir y aprendan a ocultar sus cuitas a las nuevas ramas que vendrán de estos brotes de hoy.

¡¡¡Una limosna, por caridad, para los niños de las "Ollas Infantiles"!!!

A. REÑASCO DE LA PUENTE.

Las últimas novedades de la moda

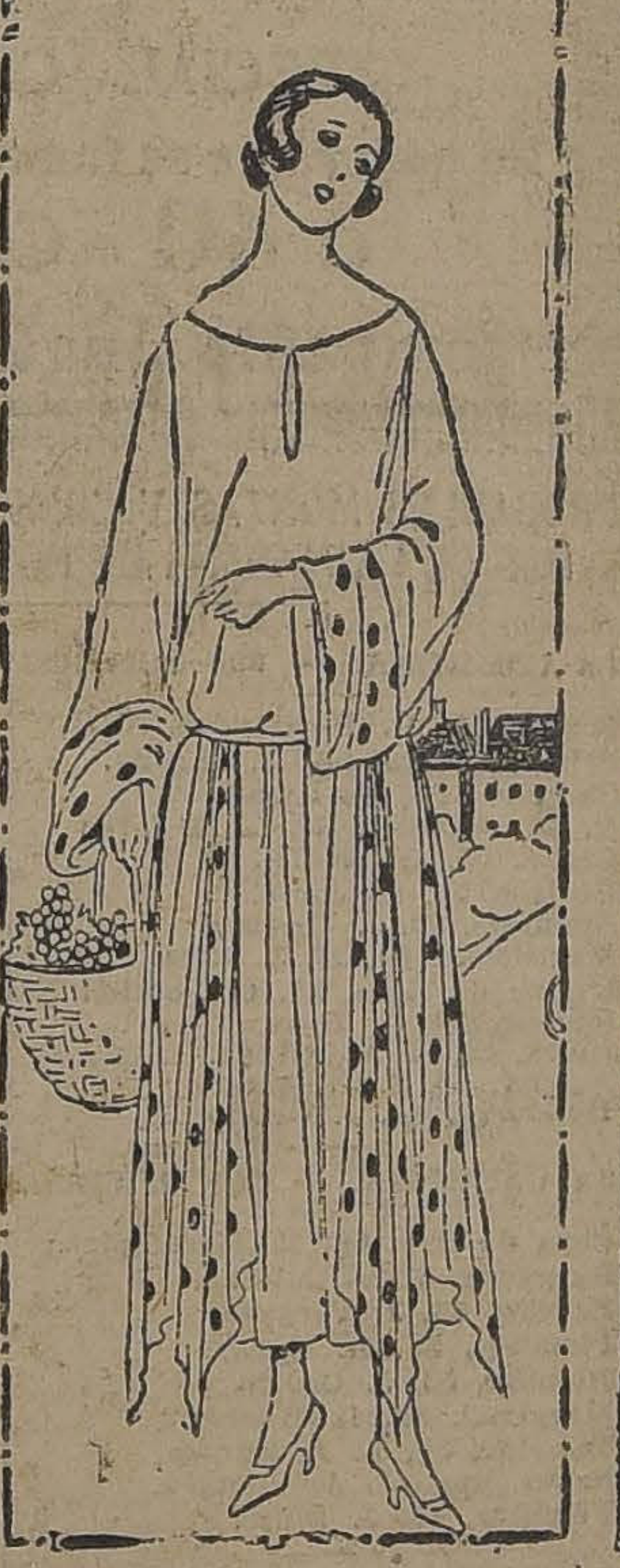

PARA EL CAMPO

Qué placer más encantador que el de ocuparse un poco del huerto, del jardín, de las flores, recoger frutas para la mesa, en esta época tan hermosa. Así distrairemos los ratos de ocio que en el campo no faltan nunca y ganaremos en salud.

Esté donde esté la mujer no debe descuidar sin embargo su elegancia, aún en esos menesteres caseros y para ello necesita de trajes adecuados.

Veamos por ejemplo este modelo, sencillo, liviano y chic. Es de velo de algodón blanco, cuatro tiras en punta de gasa con lunares lo adornan a los lados. La falda es recogida en la cintura y el corpiño liso se abre adelante. Las mangas pueden hacerse largas o cortas.

Este traje tiene la ventaja de que para su confección puede emplearse uno del año pasado, de forma "camisa" al cual se le agregan las puntas, que será lo único nuevo que habrá que comprar.

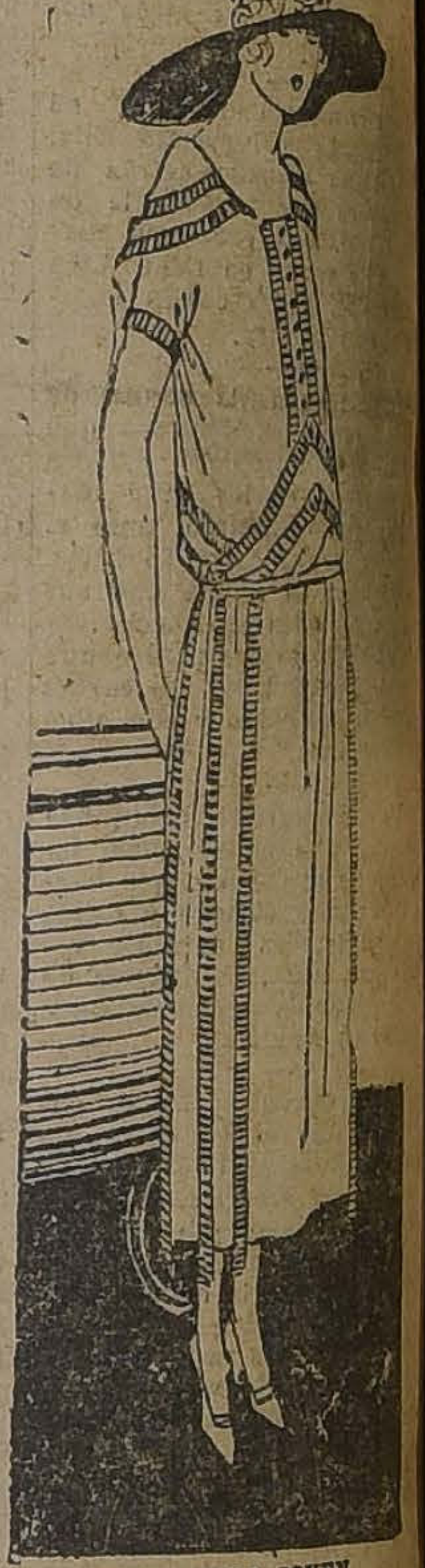

PARA NIÑA JOVEN

Los grandes calores no han llegado aún; al contrario, en las mañanas temprano y después de las cinco, sentimos un poco de frío, el aire se resfresca enormemente; para evitar las consecuencias que suelen traer estos cambios de temperatura, nada más indicado que el jersey para hacer una batita derecha que todavía tiene la ventaja de que podremos usarlo durante el invierno, debajo de los abrigos.

Este modelo puede hacerse de jersey de lana gris con barquillo, adornado con galones bordados de verde y azul; en el corpiño los galones se colocarán en punta y en la falda irán paralelos. La novedad reside en el cuello estilo capita, un poco levantado en la nuca.

Con este traje se recomienda llevar una gran capelina de terciopelo negro, cuya capa sea de gros gris o barquillo, según sea el color escogido para nuestro traje. El gros debe ir bordado con galones angostos de seda negra.

Se llevará mucho el jersey este año, chinesco y bordado; los tonos preferidos serán el verde, el barquillo y el gris.

LA CASA
EMILIO DELPORTE y Cía.
Bandera esquina Rosas
HA INICIADO SUS VENTAS DE DICIEMBRE CON VARIOS LOTES IMPORTANTES A PRECIOS TENTADORES.

BRINES PARA TRAJES de niños a $ 2 metro
JERSEY DE SEDA 100 cmts. colores de moda a $ 35 metro
VICHIES FRANCESES doble ancho a $ 3 metro
MUSELINAS LINDOS DIBUJOS a $ 2.30 el metro
ORGANDI CRISTAL 115 cmts. a $ 3.50 metro
VELOS DE HILO ancho 100 cmts. a $ 3.25 metro
ESPONJAS DE HILO clase fina a $ 5.50 metro
CREPES DE HILO doble ancho a 3.50 metro
VIELAS PURA LANA 20 dibujos a $ 6 metro
FRANELAS PURA LANA ancho 80 cmts. a $ 6 metro
JERSEY DE LANA 180 cmts. clase superior a $ 30 metro
CREPES MARROCAIN pura lana 120 cmts. a $ 10 metro
D.1

SIDRA
ALEMPARTE
PRIMER PREMIO
EXPOSICION 1922

COSECHA
1922
Domingo Alemparte
VALDIVIA
CHILE

ERRAZURIZ SIMPSON & Co
Limitada
HUERFANOS 1112
AGENTES EXCLUSIVOS

HOTEL DE FRANCE
PUENTE 530.— CASILLA 236.— TELEFONO 2128.— SANTIAGO
Frente al Correo Central, a media cuadra de la Plaza de Armas
Unico Hotel Francés en la capital.—Cocina de primer orden dirigida por su propietario.—Departamentos confortables.— Baños. Precios moderados.
E. BOUTHEGOURD, Propietario

JUGUETES
La casa A. JEANNE D'ARC avisa a su distinguida clientela que ha recibido un gran surtido de JUGUETES para regalos de Pascua y Año Nuevo, a precios de verdadera oportunidad.
A JEANNE D' ARC
(EX CASA A. MENARES & Co.)
34 AHUMADA 38 — SANTIAGO

1922 Diciembre 1922
Domingo
Lunes
Martes
Miercoles
Jueves
Viernes
Sabado
4
5
6
11
12
16
18
20
22
23
25
26
27
28
29
30

YA ES TIEMPO DE QUE USTED PIENSE EN EL REGALO DE PASCUA

LA VICTROLA

El intérprete elegido unánimemente por los GRANDES CANTANTES y CONCERTISTAS de fama mundial, es el REGALO MAS INDICADO PARA NAVIDAD.

En verdad, pocos regalos proporcionan una SATISFACCION Y DELEITE tan intenso y duradero como una LEGITIMA VICTROLA y un surtido de DISCOS VICTOR.

La entrada de una VICTORIA a su hogar la Noche de Navidad, marcará para todos los miembros de su familia una completa renovación en su vida, poniéndolos en contacto con las más sublimes bellezas de la música, en sus más variadas manifestaciones, y será entonces **UN HOGAR VERDADERAMENTE FELIZ.**

Pero, no pierda tiempo, pase hoy mismo a elegir su Victrola entre los muchos modelos que tenemos. Damos grandes facilidades de pago.

Comerciantes: Victor al por mayor y menor:

CURPHEY y Cía.

SANTIAGO, ESTADO 67. — VALPARAISO, BLANCO 637, ESMERALDA 99.

Comerciantes al por menor en Santiago:

FONOGRAFIA DEL PASAJE MATTE Y GRIMM Y KERN

EN HONOR DE M. LEVY BRUHL.—

ASISTENTES A LA COMIDA EFECTUADA ANOCHE EN EL COMEDOR ROJO DEL CLUB DE LA UNION, EN HONOR DEL DISTINGUIDO PSICOLOGO FRANCES, Sr. LEVY BRUHL.

SOCIACION DE LA JUVENTUD CATOLICA FEMENINA.—

Con extraordinaria solemnidad efectuó ayer la solemne romería de las jóvenes católicas a Lourdes, la Consagración a la Virgen Bernardita y la bendición del estandarte de la Asociación.

Asistieron alrededor de tres mil jóvenes a estos actos, que se iniciaron a las 9, con la misa en la gruta oficiada por Monseñor Edwards, y terminaron a las 10.30 con una procesión por las hermosas avenidas.

La mañana de ayer de la juventud femenina permanecerá imborrable en su memoria, especialmente las Comuniones, los cantos, la hermosa alocución de Monseñor Edwards y el rezo en coro de la Consagración, que terminaba con estas palabras:

"Unos momentos ha, en tu presencia ha quedado para siempre bendito nuestro estandarte, pero queremos partir sin que nuestro ser quede a Tí congrado".

Sesiones de clausura de los Centros.— Hoy, a las 10.30 A. M., celebrará su sesión de clausura el Centro Santa Teresa, calle Bascuñán. Presidirá Monseñor Edwards.

Hoy, a las 3.30 P. M., celebrará su sesión de clausura el Centro Saturnino.

El día 15, celebrará su sesión de clausura el Centro Sagrado Corazón y el día 18, el Centro Lourdes.

Ultimamente celebraron dicha sesión los Centros San Miguel y Santa Ana.

Se ruega a los Centros se apresuren a hacerlo: pueden seguir funcionando después.

La memoria de cada Centro debe enviarse a la secretaría general.

El Lunes, a las 5.30 P. M., conferencia del Padre Cipriano en calle Domingo 1274, y el Martes reunión general de Directorios, a las 3 P. M., en el mismo local.

Parroquia de la Estampa.—Hoy, a las 5 de la tarde, celebrará sesión esta Asociación en la casa parroquial.

Se estimará altamente la asistencia de todos los jóvenes del barrio ultra Mapocho que hayan firmado sus registros o los deseen firmar.

RAMIS CLAR
LA ISLEÑA
EL NEGRO BUENO

DELICIAS 835
TELEFONO 381

La mejor Pasteleria de Santiago Café a la Crema chocolate a la crema Biscuit. Glace Crema de Chantilly con fresas

PECHE MEIRA

VESTIDOS-LIQUIDACION

VESTIDOS de ultima moda, en pura seda.
TRAJES SASTRE de lana forrados en seda, desde $ 175.00
BATAS de calle, en rica gabardina, desde.. .. .. $ 150.00
CAPAS de gabardina fina y seda, desde .. .. $ 190.00

116 -- AHUMADA -- 116

(FRENTE A OTTO BECKER, 2.a CUADRA)

M. C. DE TRIGOS

Señoras y señoritas

Aprovechen, liquido a precios muy bajos, por ausentarme del país, muestras y restos de mercaderías.
Seda ancho un metro, varios colores, desde $ 22.00 metro.
Aplicaciones metal Azabaches.
Gran variedad en quitasoles última moda, desde $ 20.00 cada uno.
Lote de muñecas, cajas papel fantasía. Aros, collares, mostacillas y azabache de gran moda.
Infinidad de muestras de varios artículos.
Gran surtido de juguetería para Navidad y Año Nuevo.
Inmenso surtido en medias de seda en el local de
LOS TALLERES QUIMICOS DE TINTORERIA
CALLE SAN ANTONIO N.o 27

MATRIMONIO JARAMILLO VALDERRAMA — LYON VIAL.—

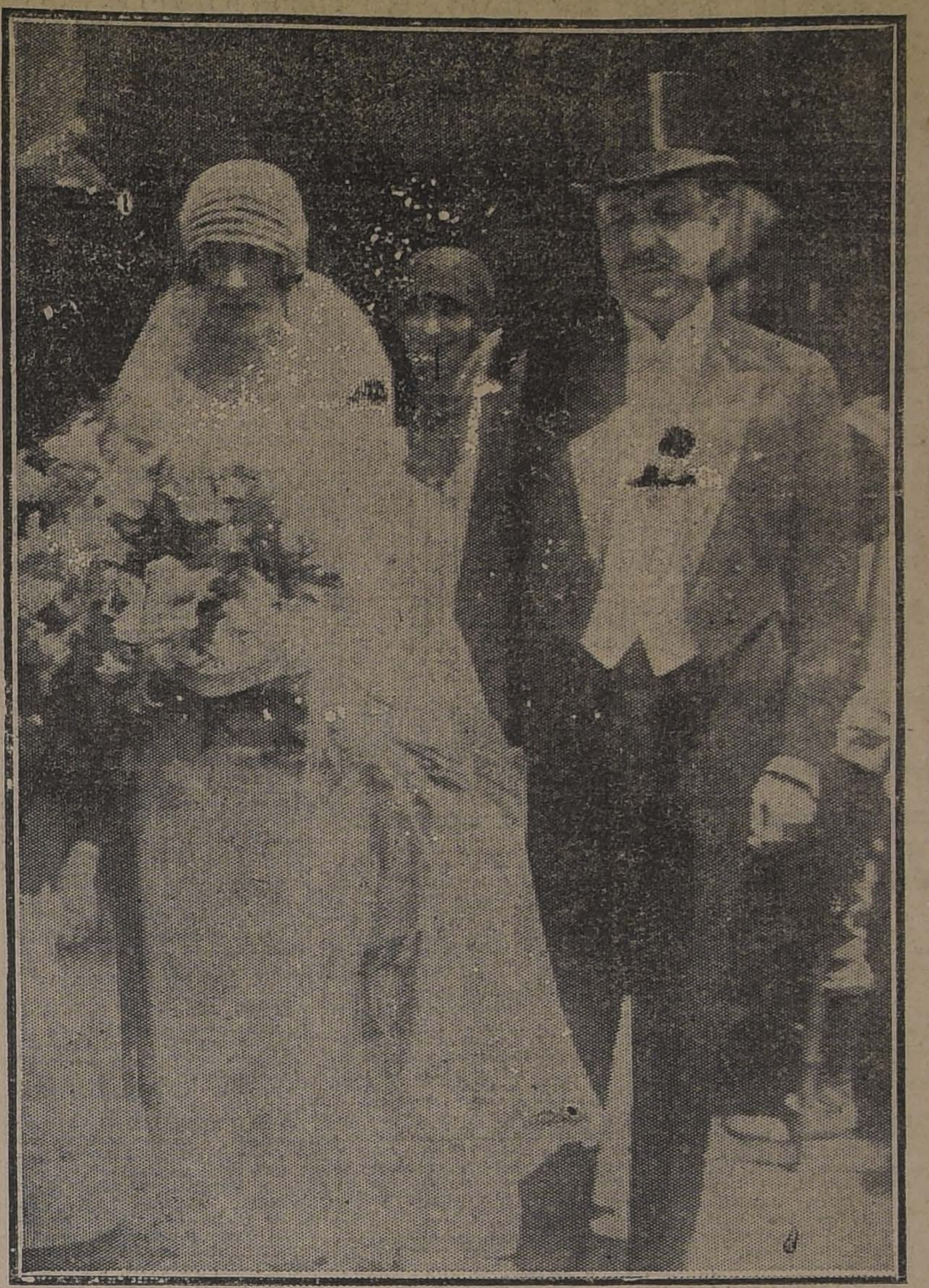

LOS NOVIOS SALIENDO DE LA IGLESIA

En la mañana de ayer fué bendecido en la Iglesia de San Vicente de Paul el matrimonio de la señorita Adriana Lyon Vial con el señor Armando Jaramillo Valderrama.

La hermosa capilla de un puro estilo "gótico" estaba artísticamente adornada de flores blancas que hacían resaltar más aún su magnífica decoración.

Poco después de las 11 1|2 hizo su entrada en la Iglesia la novia, ricamente ataviada y acompañada del señor J. Domingo Jaramillo Valderrama; le seguía el novio, acompañado de la señora Oriana Vial de Lyon, a continuación el señor Eduardo Lyon Pérez, acompañado de la señora Jesús Valderrama de Jaramillo y finalmente los testigos con los parientes cercanos de ambos contrayentes.

Ofició la misa el RR. PP. Mariano Libón, quien le dió a los desposados su bendición.

Una nota simpática y conmovedora fué la manifestación que los boy-scouts de la Brigada Federico Errázuriz hicieron al señor Jaramillo, obsequiándole un hermoso ramo de flores para la desposada.

Sirvieron de padrinos por parte de la novia el señor Eduardo Lyon Pérez y la señora Oriana Vial de Lyon, y por parte del novio el señor J. Domingo Jaramillo, y la señora Jesús Valderrama de Jaramillo.

Testigos en el matrimonio civil por parte de la novia fueron los señores Fernando Alessandri Rodríguez, Marcos Orrego Puelma, Jeoffray Bushell, y por parte del novio los señores Fernado Jaramillo Valderrama, Oscar Urzúa Jaramillo y Pedro Jaramillo Bouce.

Actuaron como testigos en la ceremonia religiosa por parte de la novia los señores Eduardo Lyon Vial, Héctor Claro Salas y Gabriel Palma Rogers, y por parte del novio S. E. el Presidente de la República, don Arturo Alessandri Palma y los señores Cornelio Saavedra Montt, Ismael Tocornal y Ernesto Barros Jarpa.

En casa de la familia Lyon Vial

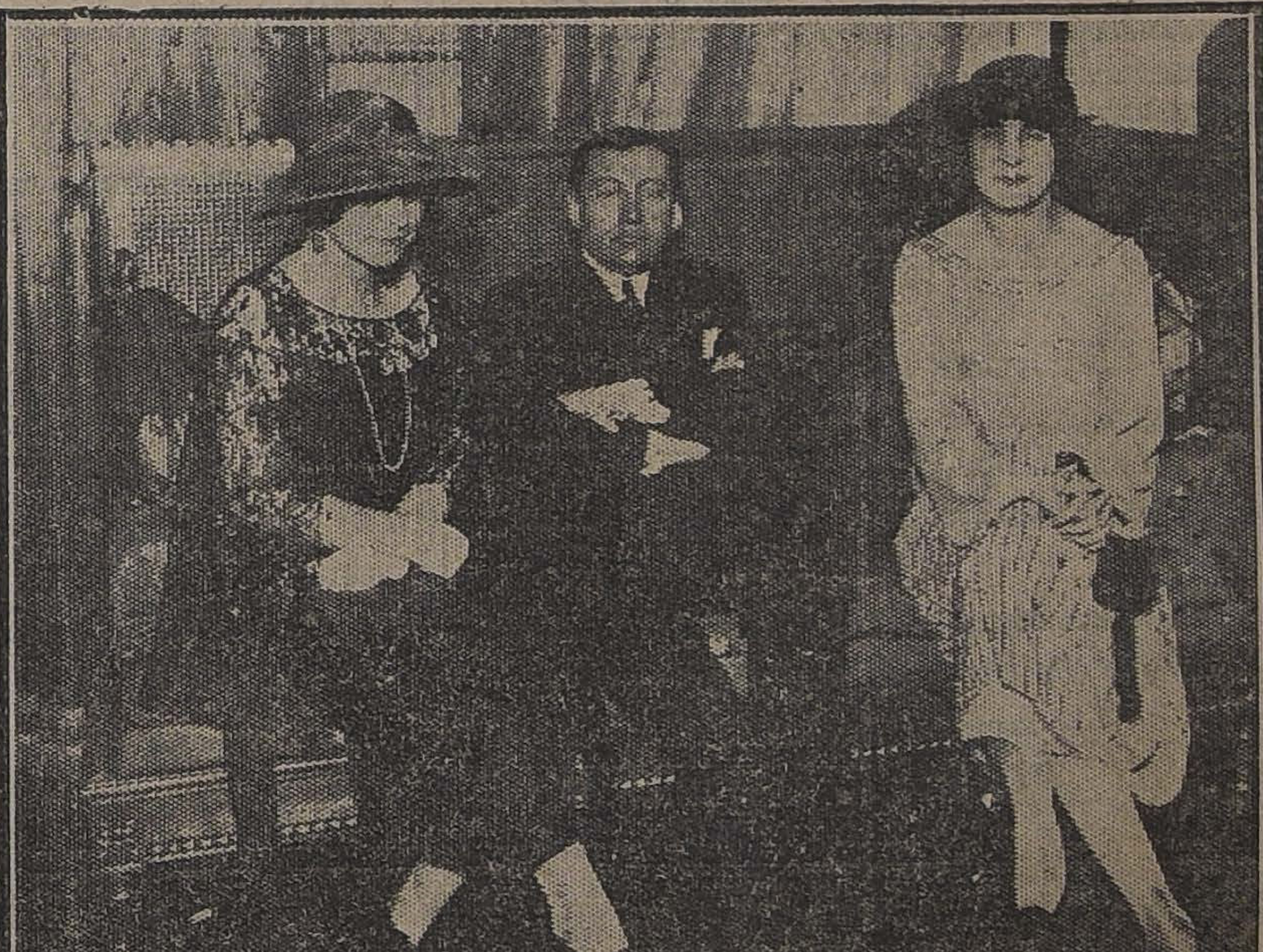

EL PRESIDENTE DE LA REPUBLICA EN LA RECEPCION DE LA FAMILIA LYON VIAL

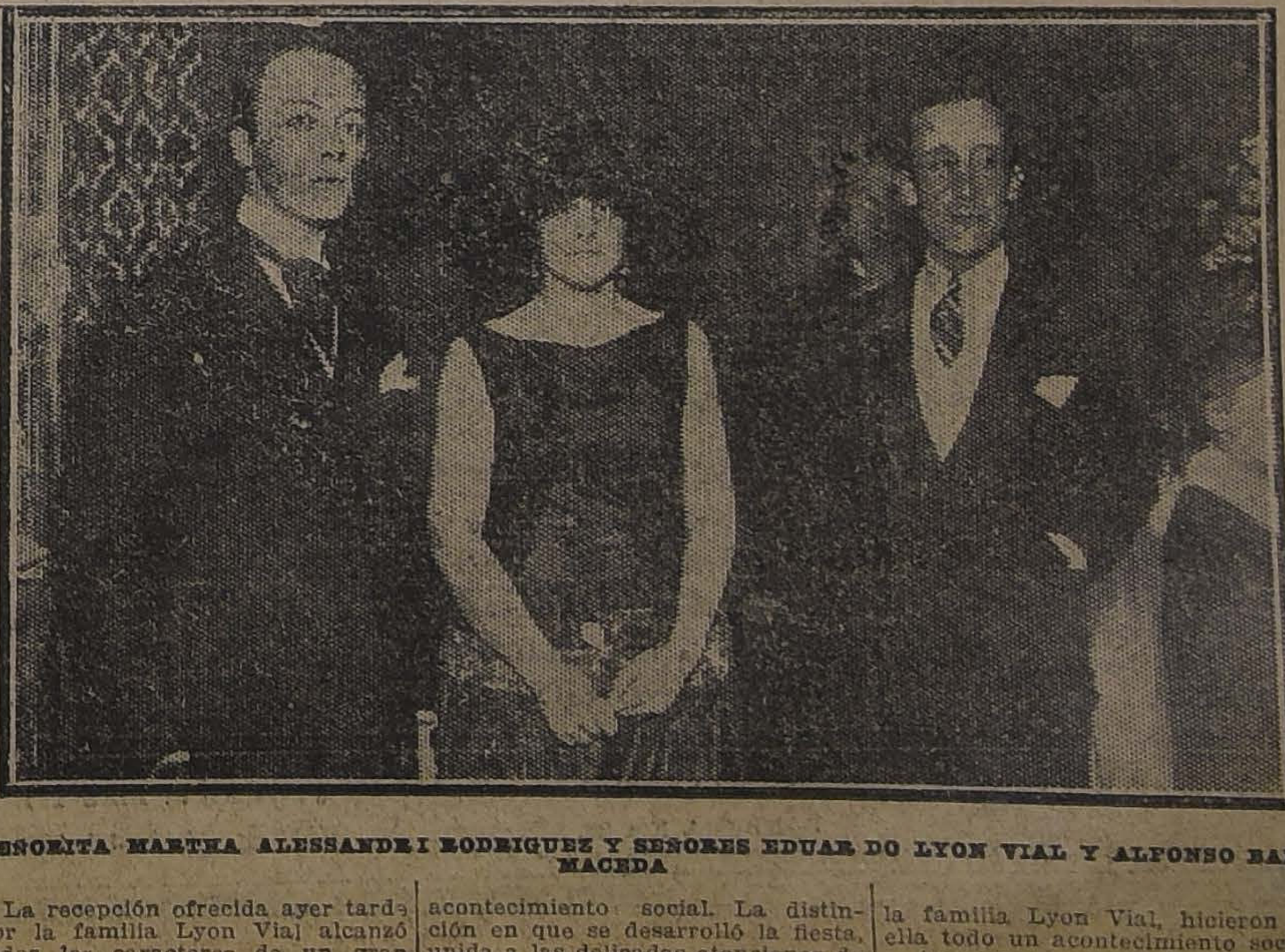

SEÑORITA MARTHA ALESSANDRI RODRIGUEZ Y SEÑORES EDUARDO LYON VIAL Y ALFONSO BALMACEDA

La recepción ofrecida ayer tarde por la familia Lyon Vial alcanzó todos los caracteres de un gran acontecimiento social. La distinción en que se desarrolló la fiesta, unida a las delicadas atenciones de la familia Lyon Vial, hicieron de ella todo un acontecimiento social.

Anotamos entre las asistentes a las señoritas: Yolanda Prat Balmaceda, Raquel Prat Balmaceda, Martha Alessandri Rodríguez, Isabel Barros Vicuña, Isabel Montt Pinto, Carmen Amunátegui Lecaros, Sofía Barceló Pinto, Martha Balmaceda Valdés, Olivia Concha Valdés, Elena Rojas Villegas, Martha Vial Vergara, M. Cristina Lyon del Río, Iris Larraín Echeverría, Luz Tocornal Ross, Raquel Matte Larraín, Elsa Lyon Hidalgo, Raquel Ureta Valdés, Olga Correa Pereira, Olga Lyon Vial, Raquel Besa Montt, Blanca Lyon Vial y Sofía Montes Sutil.

PARA LA DIABETES
PASTILLAS DE FASEOL
"BELLMANN"

Poudre de Riz PRECIOSILLA

EN EL SANTIAGO TENNIS CLUB.—

En la tarde de ayer se efectuó en el Santiago Tennis Club el dancing tea que semanalmente se efectúa en el hermoso pabellón de esa institución.

Asistieron las siguientes señoritas:

Carmen Vergara Blanco, Clemencia Larraín Morandé, Victoria Echenique Correa, Edith Larraín del Campo, Virginia González Balmaceda, Luz Tocornal Ross, Mary Zañartu Sanfuentes, Marta Fierro Salomó, Olga Correa Pereira, Alicia Cañas Zañartu, Márgara Larraín Ortúzar, Elvira Valdés Freire, María Luisa Echeñique Undurraga, Carmen Morandé Campino, Amelia Balmaceda Lazcano, Amelia Zañartu Bernales, Angélica Errázuriz Lastarria, Delia Rodríguez Vergara, Elena Rojas Villegas, María Isabel Larraín, Eugenia Huidobro Rodríguez y muchas otras.

EXPOSICION DE SILUETAS CONOCIDAS.—

El joven artista señor Polit Quezada exhibe desde ayer un numerosísimo conjunto de siluetas de conocidas damas de nuestra sociedad. Enumeramos unas pocas de las que tuvimos el gusto de admirar: señoras Delia Matte de Izquierdo, María Luisa Edwards de Lyon luciendo un lindo traje de encajes negros; Delia Izquierdo de Reyes, Adriana Lyon Vial de Jaramillo luciendo un hermosísimo traje colonial; Amalia Larraín de Armstrong; Alicia Armstrong de Vicuña, luciendo un traje de calle; Sara del Campo de Montt; Emma de Canales, luciendo un lindo traje de tafetán negro; Emiliana Ossa de Ross; señoritas Marta Balmaceda Valdés patinando; Elena Concha Subercaseaux, luciendo un lindísimo traje colonial; Isabel Montt Pinto; señorita Prá S., luciendo unos lindos trajes blancos paseando por la playa, etc.

Por este motivo el joven artista ha recibido calurosas felicitaciones, todas ellas muy justificadas.

La exposición permanecerá abierta de 11 a 12 A. M. y de 5 a 8 P. M. La entrada será libre.

Por renovación de mercadería para la próxima temporada de Verano. LIQUIDA
LA MALETERIA
"EL FARO"
Cajas, Maletas, Maletines, Sombrereras, etc., etc., su almacén
menos del precio de costo
ESTADO 74

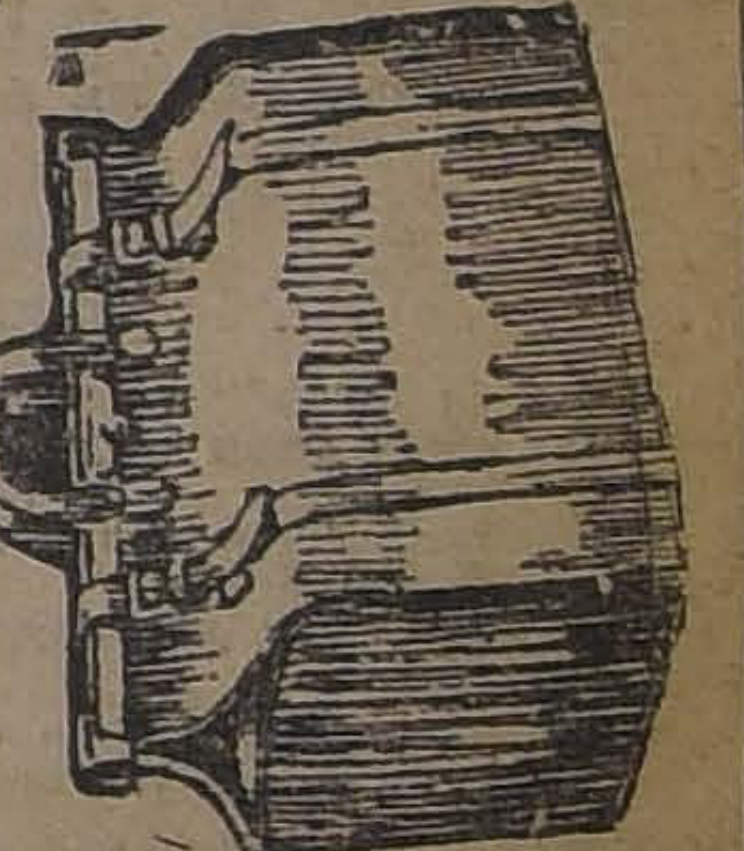

MÚSICA véase la gran realización que publica la Casa Amarilla en la página 13.

Novedades de Verano

RECIEN RECIBIDAS:
FULARES DE SEDA
ESPONJAS DE HILO
YERSEY DE SEDA
CREPE GEORGETTE
ESPONJAS DE FANTASIA
CHARMEUSSE
GABARDINAS
MARROCAIN FANTASIA
ORGANDI BORDADO
RASO DUQUESA
ORGANDI CIRE
SARGAS
YERSEY DE LANA
SEDA CHINA
CREPE DIALEINE LAVABLE
CREPE DE CHINE
SEDA CHINESCA PARA FORROS
CASIMIRES
ORGANDI DE HILO
CREPE POMPADOUR
Medias de seda en colores de gran moda. — Quitasoles. — Blusas modelos. — Flores de metal. — Guantes mosqueteros en cabritilla, gamuza, seda e hilo
CONVIENE EXAMINAR NUESTROS SURTIDOS
Galería de Novedades
MONJITAS 879:
21 DE MAYO 511

A. M. ROBERT

Ahumada 200

ULTIMO MES
DE
LIQUIDACION
COMPLETA

ABRIGOS - VESTIDOS
BLUSAS Y GENEROS

A PRECIOS DE OCASION

MATINEE EN CASA DE LA SEÑORITA RAQUEL LARRAIN UGARTE. —

En la tarde de ayer se efectuó la matinée que ofrecía en su casa a un grupo de sus realciones la señorita Raquel Larraín Ugarte.

Asistieron a esta agradable reunión las señoritas:

Gabriela Larraín Tagle, Raquel Larraín Ugarte, Carmela Larraín Errázuriz, Rebeca Bezanilla Larraín, Sara Undurraga Riesco, Rebeca Barros Riesco, Carmen Edwards Ferari, María Calvo Badilla, Teresa Searle Pardo, Alicia Infante Velasco, Raquel Barros Riesco, Carmen Balmaceda Ramos, Sofía Hurtado Echenique, Luz Vicuña Velasco, Te-resa Riesco Undurraga, Josefina Quesney Besa, Adriana Portales Calvo, Carmen Searle Pardo, Rosa Undurraga Riesco, Inés Calvo Badilla, Emma Valdés Ramos, Ana Lecaros Garcés, Josefina Urrejola Mathieu, Carmela Casanueva, Rebeca Sánchez. Gabriela Acuña Herreros. Luisa Arteaga Villagrán, Isabel Viel Balmaceda, Inés Balmaceda Ramos, Eliana García Huidobro Rodríguez, Rebeca Valdivieso, Rosa Elena Salles Valenzuela, Cristina Echeverría Unzurrunzaga, Elena Briones Gorostiaga, Adriana Reyes Ugarte, Sofía Montes Cotapos, Luisa Echenique Lacourt, Olga Melo Iñiguez, Luz Bascuñán Vargas, Victoria García Huidobro Marín, Marta Valdivieso Guzmán, María Luisa Balmaceda Williams, María Amelia Gana, Luz García Huidobro Marín, Violeta Valdés Herreros, Paulina García Huidobro Rodríguez.

◆

IN MEMORIAM.—

El Martes 5 del presente, tercer aniversario de la muerte del señor don Simón González, se dirá una misa por el descanso de su alma en la parroquia de la Asunción, a las 9 A. M.

NACIMIENTOS.—

Ha nacido una hijita de don Roberto von Holt y de doña Elena Gutiérrez de von Holt.

Ha nacido una hijita del señor Víctor Campos de los Reyes y de la señora Elisa García de Campos.

EL ADICTO COMERCIAL FRANCES.—

En el vapor "Essequibo" se embarcó el Viernes pasado con destino a Francia, vía Bolivia y Perú. el señor Paul Walle, adicto comercial de Francia en Chile.

COMIDA.—

El Martes 5 del presente se efectuará en el Club Conservador Domingo Fernández la comida de despedida de soltero de don Exequiel Gutiérrez E. Las adhesiones se reciben en la secretaría y cantina del Club.

TE.—

Ayer tarde el Profesor de Economía Social de la Universidad del Estado, señor Moisés Poblete Troncoso, ofreció un té en la terraza de la Oficina del Trabajo a sus alumnos del curso que acaba de terminar.

Fué una simpática manifestación que viene a sentar un precedente muy encomiástico en nuestra vida universitaria.

Agradeció esta manifestación en nombre de sus compañeros el señor Jorge Labarca M., en una breve improvisación.

El señor Alejandro Mulenbrock hizo una ilustrada exposición sobre el movimiento fascista en Italia, y los señores Rojas Taborga y Pérez, declamarón sentidas poesías, terminando esta simpática reunión con una improvisación del señor Osvaldo Sagués.

Blanche

1310 MONEDA

Exhibe un lindo surtido de chombas de jersey de seda. Sigue realizando sombreros a precios sin competencia.

MUEBLES

de todos estilos, a precios bajísimos, vende

"LA UNIVERSAL"

Catedral 1131

Frente al Congreso

Damos facilidades en el pago. Entrega inmediata.

D-3

Llegó Nueva Remesa

PRECIO MAS BAJO

ACEITE ESPAÑOL "CANDADO"

acreditado durante 30 años por su absoluta pureza y excelente sabor.

MERCERIA MATAS

Casa fundada en 1886.
DELICIAS 2780 (PORTAL EDWARDS)

LUNA PARK

CENTRO DE ATRACCIONES ESTILO CONEY ISLAND.—TARDE Y NOCHE

BAILE

Con la aplaudida orquesta colombiana.

JUEGOS, APARATOS Y ATRACCIONES AL AIRE LIBRE

Funcionan por ahora los siguientes juegos y aparatos: Pista vertical para motocicleta, única en Chile, por cuya pared corren en motocicleta a 60 millas por hora los campeones de Chile señores FRIEDEMANN y MULLER.

VIAJE AEREO EN ANDARIVEL, GALERIA, TIRO AL BLANCO, PIM PAM PUM.—TEATRO DE VARIEDADES.

Trabajará el aplaudido ventrílocuo Navarro.
Entrada: Día, 0.60; Tarde y noche, con baile, $ 1.

CORSO DE FLORES.—

Circula la siguiente invitación:

"Tenemos el agrado de invitar a usted y familia al corso de flores que la Sociedad Protectora de la Infancia ha organizado en su beneficio para el Domingo 10 del presente, a las 5 de la tarde, en la Quinta Normal.

Esperando tenga a bien aceptar nuestra invitación, quedamos de Ud. sus Attas. y S. S.—Emiliana Subercaseaux de Concha, presidenta; Josefina Gana de Johnson, vicepresidenta; Elena P. de Tocornal, Blanca Sanfuentes de Bulnes, secretarias; Emiliana Concha de Ossa, Alejandra Valdés de Infante, Teresa Salas de Huneeus, Juana Ossa de Valdés, Sara H. de Tupper, Margarita I. de Cuevas, Sara del Campo de Montt, Eloísa M. de Cruz, María de la Luz O. de Ross, Mercedes V. de Mackenna, Catalina B. de Lyon, Amalia R. de Besa, Margarita S. de Echenique, Elena P. de Matta, directoras."

LA MANIFESTACION DE ANTENOCHE.—

Damos a continuación la lista de asistentes al gran banquete que parlamentarios de todos los colores políticos ofrecieron antenoche a don Armando Jaramillo V., despidiéndolo de su vida de soltero:

Armando Jaramillo V., Ismael Tocornal, Guillermo Edwards Matte, Miguel Letelier Espínola, Hernán Correa Roberts, Luis Porto Seguro, Abraham Gatica, Cornelio Saavedra, Rafael Luis Gumucio, Francisco Garcés Gana, Héctor Claro Salas, Artemio Gutiérrez, Tomás Ramírez Frías, Wenceslao Sierra, Luis A. González, Eduardo Irarrázaval Concha, Pablo Ramírez, Pablo Marín P., José Maza, Manuel Gaete F., Roberto Pouchucq, Galvarino Gallardo, Guillermo Pereira, Joaquín Irarrázaval, Enrique Balmaceda Toro, Domingo Durán, Onofre Lillo, Arturo Montecinos, Julio Echaurren, Rafael Torreblanca, Luis Salas Romo, Gustavo Silva Campo, Alfredo Piwonka, Abraham Leckie, Luis Correa Ramírez, Eduardo Grez Padilla, Ernesto Escobar, Exequiel González Cortés y muchos otros diputados cuyos nombres se nos escapan.

DESPEDIDA DE SOLTERO.—

Anoche se efectuó en uno de los comedores del Club de la Unión el banquete que un grupo de amigos le ofrecía a don Jorge Munita Infante.

Asistieron los siguientes señores:

Jorge Munita Infante, Agustín S. Infante, Eulogio Guzmán de la Huerta, Oscar Donoso Garcés, Jorge Riesco, Hugo Jencquel, Rafael Riesco, Eduardo Figueroa, Eugenio Salas, Alfredo Echazarreta, Javier Undurraga, César Huidobro, Hernán Infante, Enrique Villamil C., Guillermo Varas, Eugenio del Río Aldunate, Julio Contreras, Carlos Cuevas, Conrado Ríos, Arturo Echazarreta, Patricio J. Kenney, Carlos Ruiz Tagle, Alfonso Gana Edwards, Salvador Cruz Gana, Fernando Varas C., Pablo Larraín, José Barros Bravo, Eduardo Núñez Guzmán, Samuel Garcés, Miguel A. Gumucio, Julio Donoso Donoso, Francisco Irarrázaval, Renato Rodríguez y Carlos León I.

ENFERMOS.—

Continúa mejor de salud la señorita Raquel Ibáñez Muñoz.

Se necesita

Que usted sepa que los trajes sastre de N. House son por su corte correcto e irreprochable, los que dan la línea moderna a las señoras elegantes.

SAN DIEGO 107 — TELEFONO 3551

EN LA ESCUELA MAGDALENA VICUÑA.—

Muy con movedora fué la ceremonia religiosa que se efectuó ayer en la Escuela Magdalena Vicuña, de la Sociedad Santo Tomás de Aquino, situada en la calle García Reyes 35, con motivo de la primera comunión de 28 alumnas de ese colegio. Oficiaba el señor Pbro. don Manuel Astorga Ocampo y durante la misa las niñas entonaron preciosos cánticos a la Virgen.

Para dar mayor esplendor a la fiesta, la señora Elena Palacios de Opazo, directora de la Olla Elvira Riesco, que funciona en ese local, había escogido el mismo día para la inauguración del alumbrado eléctrico del establecimiento y de la pequeña capilla, que lucía un hermoso arreglo de luces y de flores.

Después de la ceremonia se sirvió un espléndido desayuno a las alumnas ei nvitados, entre los cuales anotamos las siguientes personas:

Elisa Balmaceda de Bello, Elena Palacios de Opazo, Carmela Bernales de Rodríguez, Oriana Huneeus de Ibar, Dolores Palacios de Valenzuela, María Luisa R. de Robles, Pía Filomena Mackenna de Valdés, Honoria Portales de Valdés, Mercedes Santa Cruz de Vergara, María Gana E., Luisa Opazo L., Elena Talavera L., Genoveva Palacios V., Isidora Tupper H., Josefina, Delia y Carmen Matte A., Eugenia y Victoria Guzmán P., Blanca y Luisa Guzmán B., José María Calderón, Agustín Viollier Waugh.

Los asistentes se retiraron gratamente impresionados, felicitando a la señora Palacios de Opazo y señorita Luisa Opazo por el celo con que trabajan para mantener en tan buenas condiciones la Olla que tienen a su cargo.

TERRAZA ARIZTIA.—

Tan concurrido como de costumbre se vió este simpático recinto de Verano.

Hoy Domingo, a las 6.30 P. M., tendrá lugar el Aperitif Tango, con el siguiente programa de bailes:

Programa

1.o España, Paso Doble.
2.o Oegio, Oegio, Wa, Wa, Shimmy.
3.o Billets Deux, Shimmy.
4.o Margot, Tango Caprichoso.
5.o Je ne peux pas vivre sans amour, Shimmy.
6.o Himalaya, Shimmy Fox.
8.o Margie, Shimmy Fox.
9.o Humming (El Zumbido) Shimmy Fox.
10.o La Copa del Olvido, Tango Triste.
11.o The Donckey, One Step característico.

SEÑORITA LUZ VIAL GONZALEZ, CUO MATRIMONIO CON EL SEÑOR ERNESTO BERUTTI, SE VERIFICARA EN LA TARDE DE HOY EN CASA DE LA NOVIA

MANIFESTACION AL CAPITAN ARACENA.—

El Curso de Aspirantes a Oficiales, que funcionó el año 20 en la Escuela de Aviación de El Bosque, ofrecerá en breve una comida al Capitán señor Diego Aracena A., con motivo del feliz término de su raid aéreo a la capital fluminense.

Con este motivo se reunirán en los salones del Aero Club de Chile, el Lunes próximo, a las 6.30 de la tarde, a fin de ultimar los preparativos de esta manifestación las siguientes personas a las cuales se les encarece su asistencia:

Federico Helfmann, Alberto Spoerer, David Fuentes, Alejandro Walker, Raúl Besa, Salvador Sanfuentes, Carlos Orrego, Eduardo Charme, Carlos Charme, José Charme, Anselmo Hevia, Emilio Castro, Juan Gálvez R., Luis Olivos, Casimiro Figueroa, Manuel Casanova, Alvaro Vial, Emilio Errázuriz, Eduardo Arenas, Luis Moya, Luis Izaza, Julio Peña Labbé, Alejandro Valdés, Oscar Krügrer, Raúl Kay y Enrique Wisllaw.

A. Jeanne D'Arc

COMUNIONES

Libros blancos, desde $ 2.50
Rosarios de nácar, desde 4.50
Estampas, el ciento, desde. 7.50
Cuadritos de porcelana, desde. . . . 4.00
Cuadritos en madera, desde. 4.20
Cuadros de Onix, gran rebaja de precios.

Novedad en Nacimientos completos.

(Ex-casa
"A. Menares & Co."

34 — Calle Ahumada — 34

— SANTIAGO —

Elegancia Masculina

Es un problema serio vestir con elegancia y distinción, porque es muy difícil encontrar un maestro que sea un verdadero profesional de escuela y no un aficionado más o menos práctico en el ramo.

El señor Samuel Bringuier, cortador diplomado en París y Londres, que se ha formado en el famoso estudio Roussel de la rue du-Borlois, bien conocido de nuestros elegantes que han vivido en París, atiende a su distinguida clientela en Carmen 50, donde ofrece el mejor surtido de telas inglesas y francesas legítimas. Es un especialista en trajes de sport.

Alquileres

LOS PROPIETARIOS NO PAGAN COMISION

Ahumada N.o 95.—Gran residencia de lujo. Segundo, tercero y cuarto pisos. Consta de dos grandes salones, hall, gran comedor, escritorio, boudoir, seis dormitorios, tres piezas de baño, parquet en los halls y piezas principales, ascensor, dependencias de servicio, etc. Luz eléctrica y gas. **Canon: $ 1,500.**

Catedral N.o 1290.—Espléndida casa en bajos, en perfecto estado, apropiada para profesional o matrimonio. Consta de bonito hall y cinco extensas dependencias de familia. Buena pieza de baño anexa a los dormitorios, parquet en el hall y piezas principales. El servicio está en piso completamente independiente. Luz eléctrica y gas. **Canon: $ 700.**

Catedral.— Espléndida casa bajos, en perfecto estado de conservación y aseo, recién pintada y empapelada. Consta de un extenso hall con techo de vidrio, dos salones decorados, comedor, dos piezas de toilette, once dormitorios en total, repostero, bodega subterránea, gran patio, lavatorio de desagüe, cocina y dependencias. Luz eléctrica y gas. **Canon: $ 1,000.**

Carlos Ossandón B.

168 BANDERA 168

Horas de oficina: de 9 A. M. a 12 M. y de 2 a 5 P. M.

Capas de Marabiu

y boas de plumas se venden al contado y con facilidades de pago, sin recargo de precio.

SAN ISIDRO 127

Casa particular.

¡SEÑORAS!

¡CUIDADO CON EL CUTIS!

Pase lo más pronto que pueda por el **Laboratorio Pérez Barahona, PASAJE MATTE 58,** a conocer la **Lait Merveilleuse. Preserva el** cutis y lo blanquea extraordinariamente sin que nadie lo note. Da frescura y suavidad de pétalo de rosa blanca.

Muestra gratis, de 1 a 2 P. M. Enséñase a colocarla, con la seguridad de que nadie sale sin comprar.

PASAJE MATTE 58

Sírvase preguntar entre sus amistades si Ud. no sabe que nuestro trabajo es irreprochable; no faltará quién se lo diga

Teñimos en cualquier color, según muestra, y en especial negro lindo para luto, trajes ricos de lana, seda o algodón, ternos de caballeros; abrigos, ropa de niños, sobretodos; blusas, cortes de géneros, etc.; y los entregamos listos para usarlos sin que pierdan sus formas y sin que encojan.

También desmanchamos prolijamente toda clase de ropa delicada, por procedimientos sin agua.

PRECIOS BAJOS

Tintorería "El Arte"

AGUSTINAS 851, frente al Templo San Agustín y DELICIAS 2192, Portal Granello.

EL LIBRO DEL DIA

EL TINCLADO de la FARSA

POR PEDRO SIENNA

La vida íntima del teatro completa.

Todo el mundo conoce a Pedro Sienna. Sus composiciones son sencillamente magistrales, y esta vida teatral está toda en sonetos que pasarán todos a popularizarse. Un tomo elegante. Portada en colores. **Precio $ 6.00.**

"POR PROPIAS Y EXTRAÑAS TIERRAS"

Del Dr. Valdés Cange (Alejandro Venegas).

El autor de "SINCERIDAD" describe en este libro las impresiones de un viaje de estudio al través de Bolivia y Perú hasta su interior. Llega hasta Panamá y nos parece acompañarlo en su viaje.

Es la obra maestra de Alejandro Venegas.

PRECIO: $ 6.00

Librería Nascimento

AHUMADA 272. — CASILLA 2398. — TELEFONO 3750

SE VENDE EN TODAS LAS BUENAS LIBRERIAS

"LA SIGNESE"

Desde el lunes 4 del corriente, gran realización de todas las existencias de Verano

400 SOMBREROS ADORNADOS

2,000 hormas últimos modelos, todo bajo precio de costo

PROXIMAMENTE EXPOSICION DE LAS ULTIMAS NOVEDADES DE PLAZA

ESTADO ESQUINA ALAMEDA -- S. Massó

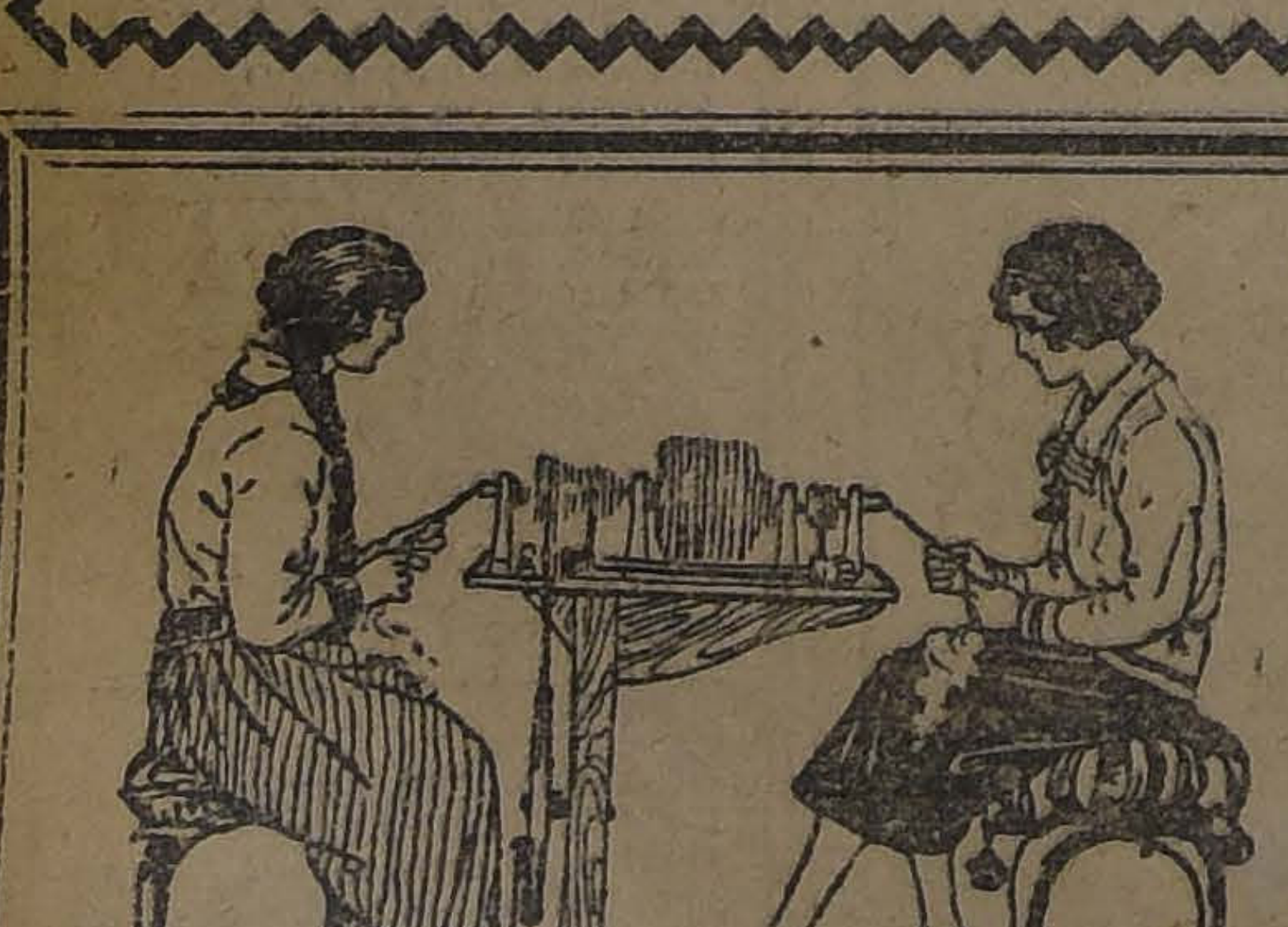

Hilandera Chilena "La Ideal"

Premiada en la Exposición Industrial, y con una mención especial.

TRABAJA AUTOMATICAMENTE, SIN NECESIDAD DE OPERADOR

Unica en que pueden trabajar dos personas a la vez, y adaptable a toda máquina de coser.

Compramos toda la lana hilada en nuestras máquinas.

Se exhibe diariamente en Bandera Núm. 20.—ACUDA A VERLA TRABAJAR.

Unico concesionario para Santiago.
MIGUEL BRITO
BANDERA N.o 20.

Pedidos de Provincia
Dirigirse a: DIAZ Y HERRERA
CASILLA 2071. SANTIAGO.

HIGIENE DE LA CABEZA
BOCA Y PIEL

PEREZ BARAHONA :—: PASAJE MATTE 5

Recomendamos, precio y calidad sin competencia:

Para la caspa: BALSAMO CAPILAR (desinfecta, perfuma, embellece el pelo, botella .. .. .. $ 10.00
Media botella 5.00
Para la boca: ELIXIR DENTIFRICO, litro 12.00
Al mentol, refresca, desinfecta, 1|2 botella 5.00
Para fricciones: Vinagre Aromático, litro 8.50
Media botella 4.00
Aguas de Colonia, litro, desde $ 4.50 hasta 10.00
Media botella, desde 2.50 y 5.00

Pérez Barahona

PASAJE MATTE 58

MATINEE A las 3 P. M.
Grandes $ 1.50
Niños $ 1.00

FIN del gran super-serial de Pathé N. Y. por la linda
Ruth Roland, Ruth de las Montanas
Y el sensacional drama de aventuras por MITCHELL LEWIS,
EL ULTIMO DE SU RAZA

SPLENDID -:- HOY -:- Dirección Max Glücksmann

A LAS 5 P. M. (PLATEA $ 1.50)
Y a las 9.30 P. M.
NORMA TALMADGE
en su mejor creación el conmovedor romance pasional,
"LA DULCE TUTELA"

6.30 Y 10.30 - Funciones de Gran Moda
Lindísimo estreno "PARAMOUNT-GLUCKSMANN".
El poético y viril romance de amor y romanticismo,
"A FUERZA DE QUERERLO"
ABSOLUTA MORALIDAD por la linda
ENID BENNETT
Y el varonil y [illegible]
JACK HOLT

TEATROS - MUSICA - CINES

Programas de hoy:

TEATROS

UNION CENTRAL.— Arlette Marbelle y la película "Las apariencias engañan".

SANTIAGO.— Compañía Serrador-Mari.— Matinée: "Magda". Vermouth: "El gran galeoto". Noche: "Amores y amoríos".

COMEDIA.— Lo Hesse y von Seewitz y la película "El destino trágico".

BRASIL.— Anita Petrowa (noche).

CINES

SPLENDID. — 5.a función de "Ruth de las montañas" (matinée). Selecta: "La dulce tutela". Vermouth y noche: "A fuerza de quererle".

IMPERIO.— Matinée: 3.a función de "Los tres mosqueteros". Selecta: "Madre mía, como tú también pequé". Especial y noche: "El último romántico".

ALHAMBRA Y VICTORIA. —Matinée: 2.a jornada de "Los tres mosqueteros". Selecta: "Alma en pena". Especial y noche: "Al mejor postor".

COLISEO NACIONAL.— Matinée: 1.a jornada de "Los tres mosqueteros". Especial y nocturna: "Madre mía, como tú, también pequé".

REPUBLICA.— Matinée: "Castigo y venganza". Especial y noche "El pensador".

IMPERIAL.— 1.a jornada de "Los tres mosqueteros". Especial y noche: "Madre mía como tú, también pequé".

SETIEMBRE. — Matinée: "Con Stanley en Africa" y "Alcalde modelo". Selecta: "La catástrofe del Norte" y "La conquista del hombre". Vermouth y noche: "El ídolo roto".

ESMERALDA. — Matinée: "Con Stanley en Africa. Selecta: "El redentor". Vermouth y noche: "La clave del enigma".

BRASIL.— Matinée. fin de "Sonando el cuero". Selecta: "La catástrofe del Norte" y "Su hijo mutuo". Especial y noche: " Pícaros celos".

IRIS.— Matinée. 1.a función de "Con Stanley en Africa", y programa cómico. Especial y noche: "Llamas de la juventud"

OLIMPIA.— Matinée: Programa cómico. Especial. 2.a función de "Sonando el cuero". Noche: "De hombre a hombre".

AMERICAN CINEMA.— Matinée Programa cómico. Especial y noche: "Camino torcido".

EXCELSIOR.— Matinée: Final de "Róbinson Crusoe". y 4.a función de "Ruth de las montañas". Especial y noche: "La conquista del hombre".

DIECIOCHO.— Matinée: 1.a jornada de "Los tres mosqueteros". Especial y noche: "Mejorando lo presente".

ELECTRA.— Matinée: "Ruth de las montañas". electa: "Llena eres de gracia". Especial y noche: "Mejorando lo presente".

HIPPODROME.—Matinée: 4.a función de "Las huellas del gavilán".
Vermouth. final de "Ruth de las montañas". Noche: "El ídolo roto".

ORIENTE. — Matinée: "El disco de fuego". Especial y noche: "Adiós amor".

MINERVA.— Matinée: "Castigo y venganza". Especial. 1.a jornada de "Los tres mosqueteros". Noche: "Cuenta abierta".

POLITEAMA.— Matinée: Fin de "Ruth de las montañas". Selecta: "El monte de las brujas". Especial y noche: "La mujer sportman".

DELICIAS.— Matinée. "Sonando el cuero" y "El alfiler rojo". Especial: "Stanley en Africa". Noche: "Castigo y venganza".

MUNDIAL.— Matinée: "Sonando el cuero" y 'El alfiler rojo".
Especial y noche: "Castigo y venganza" y 3.a función de "Los tres mosqueteros".

INDEPENDENCIA. —' Matinée: "El puñal ensangrentado" y fin de "Róbinson Crusoe" Especial, 2.a jornada de "Los tres mosqueteros" y "Alma en pena. Noche: "Alma en pena".

SELECTA.— Matinée: Fin de "El disco de fuego" y 1.a función de "Sonando el cuero". Especial 2.a jornada de "Los tres mosqueteros". Noche: "Alma en pena".

NOVEDADES.— Matinée: Programa cómico. Especial y noche: "Madre mí.. como tú. también pequé".

AVENIDA.— Maitnée: 17.o programa cómico Fox. Selecta: "La reina del aire". Especial y noche: "El pensador".

ODEON.—Matinée: Final de "Ruth de las montañas". Selecta: "Cuenta abierta" Especial y noche: "El monte de las brujas".

ATENAS — Matinée: "Stanley en Africa". Selecta: "A merced de la vendetta". Especial 3.er capítulo de "Los tres mosqueteros". Noche "Retribución".

ALAMEDA: 1.a función de "Con Stanley en Africa" y final de "Ruth de las montañas". Especial y noche: "La clave del enigma".

UNION CENTRAL

LAS DANZAS DE ARLETTE MARBELLE

Las dos nuevas presentaciones que hizo ayer Mlle. Arlette Marbelle, confirmaron la magnífica impresión que produjo en la noche del debut.

En el espectáculo de la gentil danzarina, lo primero que se admira es el esfuerzo hecho por la joven artista para presentar en forma fastuosa y apropiada los diversos baliets que ejecuta.

Los decorados—lo mejor que hasahora se ha hecho en el país— obra del pintor escenógrafo Pedro Durán, nos han revelado que este joven decorador teatral tiene un amplio campo en el arte decorativo. Los decorados que ha pintado para las danzas de Mlle. Marbelle, sugestivos y ajustados a las nuevas tendencias modernistas.

Los trajes de Mlle. Marbelle, también son otra nota de arte. Son ligeros, vaporosos y están decorados por la misma danzarina con un magnífico sentido decorativo. que es una nueva prueba del sentido estético de la danza que tiene la gentil artista.

Hoy habrá solamente dos funciones vermouth a las 6.15 y noche a las 9.30. y Mlle Marbelle, repetirá sus mejores interpretaciones, estrenando además la Fantasía Persa de Gounod.

Completará el espectáculo, la bellísima película de gran lujo y obra maestra de interpretación de Marie Prévost, la deliciosa, chiquilla que se inició en el cine como reina la troupe Mack Sennett, titulada: "Las apariencias engañan".

—Mañana Arlette Marbelle trabajará solamente en la noche.

COMPAÑIA DE VARIEDADES

Terminada la temporada de arte de la danzarina clásica Mlle. Arlette Marbelle, debutará en el Unión Central, la Compañía de Variedades que ha formado en Buenos Aires, el popular imitador de Chaplin, L. Neira, artista que ya conocimos en una temporada anterior.

SANTIAGO

Hoy tres grandes funciones. En matinée a las 3.30 P. M., se pondrá en escena la comedia dramática en 4 actos, del gran literato alemán Hermann Sudermann, titulada: "Magda", o la "Casa paterna".

En la vermouth, a las 6 1|4, la gran obra de Echegaray, titulada: "El gran galeoto".

Noche, a las 9 1|2, la bonita comedia en cuatro actos de los renombrados Hnos. Alvarez Quintero, titulada: "Amores y amoríos".

Martes 5 en la noche, gran función en honor y beneficio de la señorita Nora Serrador, con la comedia dramática del gran literato francés, Henry Bataille, titulada: "La marcha nupcial".

Miércoles 6, en la noche, gran función de despedida de la Compañía en honor y beneficio del primer actor y director de la Compañía don Estéban Serrador, con el estreno en esta temporada de la comedia dramática en 4 actos del gran autor alemán, Paul Lindau, titulada: "El misterio del procurador Hallers".

Cinematografista

Serio y activo, actualmente a cargo biógrafo, solicita ocupación. para ésta o fuera de Santiago. **Cinematografista, CASILLA 12002. Santiago 12.**

LA COMPAÑIA BA-TA-CLAN

Conforme venimos anunciando, el próximo Jueves debutará en el Santiago la Compañía Ba-Ta-Clán.

Trátase de un género de revistas al estilo del teatro Bataclán, de París, cuyos elementos actuaron en Buenos Aires hace unos meses, constituyendo el mayor éxito del año.

Al Ba-Ta-Clan francés, asistían las principales familias bonaerenses, constituyendo un espectáculo como lo demuestra el que cobrara la platea a ocho nacionales.

La Compañía que va a actuar en el Santiago, trae el mismo repertorio traducido al castellano y los decorados y trajes confeccionados en París son los mismos modelos que sirven para la Compañía Ba-Ta-Clan francés, como asimismo la música alegre y de gran efecto y novedad.

Otra de las novedades es la pasarella por la que desfilan veinte artistas, lo que da al espectáculo una mayor virtuosidad y que se destruye del mismo modo que en el Ba-Ta-Clan francés. Este espectáculo propio para familias es de una gran novedad y de una riqueza enorme en trajes, que llamarán poderosamente la atención como sucedió en la capital de la República vecina.

MÚSICA véase la gran realización que publica la Casa Amarilla en la página 13.

COMEDIA

Los bailables y danzas que presentaron ayer los aplaudidos artistas alemanes señoritas Lo Hesse y von Seevitz, llamaron justamente la atención del numeroso y selecto público que asistió a las dos funciones.

Hoy habrá una última matinée a precios rebajados y en la vermouth y noche dos funciones con variado programa. El cine estrenará la gran película "El destino trágico" o "El convidado N.o 14", que seguramente llamará la atención del público, por su argumento de gran sensación e interés.

Mañana, en la noche, se celebrará una función de gala en honor y beneficio del aplaudido bailarín Joachim von Seewitz, quien tiene el honor de dedicarlo a la cultísima Colonia Alemana en Santiago, y el público en general. Para esta función ha escogido von Seewitz un programa muy interesante.

MUSICA

CONCIERTO ELBA FUENTES SUAREZ

Mañana, a las 6.15 P. M., tendrá lugar en el Teatro Unión Central un recital de piano de la señorita Elba Fuentes Suárez quien, como hemos dicho, es una aventajada alumna del maestro señor Fernando Waymann.

Ha confeccionado para su presentación, un hermoso programa, que es de esperar interpretará con la corrección y sentimiento que en forma tan marcada demuestran siempre los discípulos del profesor Waymann.

Figuran en él, composiciones de Chopin Beethoven, Liszt, etc., todos

Casa Amoblada
EN AHUMADA, EJERCITO, DIECIOCHO
Necesitamos arrendar, pagamos buen canon.
GUZMAN, SILVA Y Cía.
1243 – Huérfanos — 1243

REPUBLICA -:- HOY Tres Grandes Funciones
MATINEE A LAS 2 1|2.
WILLIAM FARNUM
en su gran creación
Venganza y Castigo
2 COMICAS IMPERIO
ESPECIAL Y NOCHE
EL REESTRENO QUE TODO EL MUNDO ESPERA ANSIOSO
EL PENSADOR
la sublime cinta GAUMONT—PAX.
MARTES 2.a JORNADA DE "LOS 3 MOSQUETEROS"

Ojos... Labios... Corazón y Espíritu:

todo se alegra y se satura de mi risa sana y mi jovialidad. El que una vez me vé, es para siempre mi amigo y goza del mejor humor del mundo.
¡SANTIAGUINOS! os espero el MARTES en la SALA
Imperio
con mi creación:
"Marinero de agua dulce"

T. Mundial
Gálvez 447. — Plaza Almagro
HOY MATINEE, a las 3. Doble función
— FIN DE —
SONANDO el CUERO
y EL ALFILER ROJO
ESPECIAL 6.15 Y NOCHE 9.30. — 2 ESTRENOS GRANDIOSOS E INSUPERABLES, 2
Castigo y Venganza
Gran drama de aventuras y luchas sensacionales por WILLIAM FARNUM, y
Los 3 Mosqueteros
3.a Jornada titulada LOS HERRETES DE DIAMANTES.

IRIS
Castro 130.—Teléfono Inglés 3766
HOY
MATINEE A LAS 2 1|2.—1.a FUNCION DE
Con Stanley en Africa
por JORGE WALSH y LUISA LORRAINE,
y 26 PROG. COM. UNIVERSAL.
ESPECIAL 6.15. — NOCTURNA 9.30
SHIRLEY MASON, en
Llamas de Juventud
La Empresa de este teatro avisa a su distinguida clientela y al público en general, que desde el próximo Martes se cobrará $ 1.20.—Platea, excepto las extraordinarias que sus precios no subirán de $ 1.50 a $ 2.00.

ESMERALDA -
Construcción a prueba de incendio y temblores
El Teatro de $ 1.000,000.00.—Iluminación de 50,000 bujías.— Orquestas de primer orden.—Record de público en Chile.
Estreno de la gran vista PARAMOUNT por la bella MARION DAVIES.
VERMOUTH A LAS 6.5
NOCHE, A LAS 9.20
Platea, $ 2. — Galería 0.50
La Clave del Enigma
Adaptación de la popular novela de
X. de Montepin
Vea Ud. en el foyer el retrato de la heroína y quedará entusiasmado.—Hojee la obra original y la leerá completa, quedando sin comer ni dormir hasta terminarla.—Véala en película y verificará que aun es más sensacional.
MATINEE A LAS 2.30
Jorge Walsh
en la apasionante serie de aventuras entre fieras y salvajes
STANLEY EN AFRICA
Además: "ALCALDE MODELO" por ART ACORD.
Platea $ 1.20, niños 0.60.—Balcón 0.80, niños 0.50, Galería 0.40.
SELECTA A LAS 4½
Platea $ 1.— Galería 30
El Cow-Boy Presidiario
por HOUSE PETERS
Fuera de programa, en matinée, Vermouth y noche
Don Perro Brownie
EN "DANDO VUELTAS A LAS ESQUINAS"

NINOS
No olvidéis que hoy en MATINEE, a las 2.30, se da en los teatros SETIEMBRE y Esmeralda:
Con Stanley en Africa

— POR —
JORGE WALSH
La más apasionante novela de aventuras entre fieras y salvajes. Espectáculo ameno e instructivo.
PRECIOS CORRIENTES.

T. DIECIOCHO
MATINEE 1ra. DE
Los tres Mosqueteros

TEATRO SANTIAGO
Merced entre Plaza y San Antonio
Empresa Ernesto Bouquet
Gran Compañía Española de Comedia Moderna Serrador - Marí
Ultimo día festivo de la temporada
Hoy Domingo 3 de Diciembre Hoy
Matinée a las 3.15: **MAGDA.**
Vermouth Selesta a las 6.15, reprisse: **EL GRAN GALEOTO.**
Noche, a las 9.15: **AMORES Y AMORIOS.**
Jueves 7 debut de **Ba-ta-clán,** con la gran revista **Voila París.**

TEATRO COMEDIA
Tournée Artística de los famosos bailarines Lo Hesse - von Seewitz
Hoy Domingo 3 Diciembre Hoy
Matinée a las 3.15, grandioso éxito: **Programa cómico Fox. — LO HESSE - VON SEEWITZ.**
Vermouth Selecta a las 6.15, re-9.15 grandioso estreno **El Destino fatal o El convidado 14.**— Grandioso programa de danzas artísticas por **Lo Hesse, Joachim von Seewitz.**
Mañana: Beneficio de von Seewitz.

T. DIECIOCHO
MATINEE - Primera de
Los 3 Mosqueteros

TEATRO
Hipódromo
ARTESANOS, ESQUINA DE SALAS. TELEFONO INGLES 3025
Hoy tres colosales funciones: Matinée estreno de la 4.a función de la gran serial americana: **"LA HUELLA DEL GAVILAN",** y 2.a función de **"RUTH DE LAS MONTAÑAS".** Vermouth: emocionante fin de la serie de gran éxito: **"RUTH DE LAS MONTAÑAS".** Noche: **"EL IDOLO ROTO",** por la más linda de las mujeres, que ha cautivado el mundo entero LINA CAVALLIERI.

T. ALAMEDA
El Terremoto del Norte
MARTES
ESPECIAL Y NOCHE

Teatro Novedades
Cueto y Av. Portales
HOY
MATINEE a las 3 1|4.— **AMOR FLAMIGERO,** por Juanete.
ESCLAVOS DEL DEBER
Cow Boys (Jack Perrins).— **EL CIRCO ECUESTRE,** por el Mono Martín.
EL JINETE NOCTURNO, por Hott Gibson
8 actos 8.— De comicidad y cow-boys.
ESPECIAL y NOCHE. — Gran estreno Goldwyn.
Madre mía, como tú, también pequé
Película extraordinaria. Obra maestra que supera, "LA VUELTA AL NIDO", y "LA MUJER X".

FRANKLIN
MATINEE A LAS 3. — SONANDO EL CUERO, 1.a FUNCION Y RUTH DE LAS MONTAÑAS, 3.a FUNCION
ESPECIAL A LAS 6.30. 1.a función.
CON STANLEY EN AFRICA, y EL CAPITAN DEL ESCUADRON GRIS
NOCHE, a las 9.30.—ANTONIO MORENO, en
EL CAPITAN DEL ESCUADRON GRIS, y SU MAS BELLA NOCHE, por MARIE PREVOST

SETIEMBRE
HOY—Vermouth y Noche: **LINA CAVALLIERI** — EN — **EL IDOLO ROTO**
Un poema en película, y un torneo de elegancia. La famosa belleza pasea su lujo por los más hermosos paisajes de Niza. La heroína es una mujer que tenía por un hombre una veneración sublime, que lo adoraba como a un ídolo, y que tuvo que reconocer que su fe en él era inmerecida.
MATINEE, a las 2.20: 1.a función de la serie
Stanley en Africa
por JORGE WALSH.
SELECTA, a las 4.30: La película completa del
Terremoto del Norte
y "La Conquista del hombre".
Fuera de programa, en Matinée, Vermouth y Noche: DON PERRO BROWNIE en "Dando vueltas a las esquinas".

MARTES
Debut de la Compañía NICANOR DE LA SOTTA
con el drama en 3 actos.
De la Tierra del Dolor
Basado en episodios del terremoto del Norte. Original de Nicanor de la Sotta

LO QUE TODA MUJER SABE

SPLENDID

Estreno en Chile, el **MARTES**

La obra que ENSEÑARA A NOVIAS Y ESPOSAS, COMO CONSERVAR ETERNAMENTE EL AMOR DEL MARIDO, por la hermosa

Lois Wilson

(La esposa inteligente)

y el gentil

Conrad Nagel

(El marido fatuo que cree que todo se lo merece).

Super producción "PARAMOUNT". — Exclusividad MAX GLUCKSMANN

Conrad Nagel in Paramount Pictures

grandes clásicos del teclado, para quienes el público mantiene su mejor admiración.

En nuestra próxima edición daremos detalles de este interesante concierto.

NOTICIAS CINEMATOGRAFICAS

IMPERIO

"LOS TRES MOSQUETEROS". — Un acontecimiento Goldwyn. — Nuevo estreno Pathé París. 1922. — La Sala Imperio ofrecerá hoy una tercera matinée extraordinaria del año, con la magna película francesa "Los tres mosqueteros". En ella reprisará por última vez la tercera función o jornada de la obra, que consta de los capítulos denominados "La costurera de la reina" y "Los herretes de diamantes", que en las funciones del Lunes y del Jueves pasados confirmaron el éxito extraordinario que viene alcanzando desde su estreno esta producción máxima de cinematografía y acrecentando cada vez el interés y el entusiasmo del público. La matinée de hoy como las exhibiciones anteriores, contará con un lleno completo, pues ya se sabe que tiene de antemano fijado determinadamente el número de espectadores que siguen la exposición de la novela.

Un acontecimiento Goldwyn forma el programa de la sección Selecta que se da a las 4.30. Se reprisará una vez más la super-producción estrenada en el pasado Miércoles de moda, "Madre mía, como tú, también pequé", recio argumento dramático-pasional del eminente Reginald Baker, autor de "La vuelta al nido", que ha llamado poderosamente la atención por su vigor extraordinario y por la fuerte y ruda emoción de sus diferentes escenas. Esta obra está interpretada por Bárbara Castleton, y Russell Simpson, el recordado protagonista de "El Ateo".

Para las funciones de lujo de las 6.30 y de las 9.30, el cartel anuncia una atracción especial: el estreno de la nueva producción de Pathé París-1922, titulada: "El último romántico", fina y lujosa alta comedia social, cuyos hechos pasan entre el ambiente exquisito de la aristocracia parisiense. Su principal intérprete es la distinguida actriz de la Comedia Francesa, Mlle. Geneviere Félix.

SPLENDID

"A FUERZA DE QUERERLO". — Por Enid Bennett y Jack Holt. — "A fuerza de quererlo", romance de amor y poesía, que relata la historia de una de aquellas niñas pobres pero pertenecientes a distinguida familia, y quien a fin de mantener el lustre del apellido, y poder continuar dándose la vida de lujo y comodidades a que están acostumbradas, deberán hacer un matrimonio exclusivamente de interés, a pesar den muchas ocasiones a casarse con un hombre al que no ama.

Dos grandes favoritos del público interpretan los principales roles de esta obra, Enid Bennett, la famosa estrella de rostro perfecto, de grandes pasiones, y el varonil y simpático Jack Holt, actor que cada día se conquista más el favoritismo del mundo femenino.

En la matinée de las 3 P. M., se exhibirán las tres últimas series. 5.a función del grandioso super-serial de "Pathé N. Y.", titulado:

"Ruth de las montañas".

Hoy sabrá el espectador, quién es el misterioso aviador "El Aguila", cuya identidad ha mantenido despierta la curiosidad de los que han seguido este serial, sin poder descubrir quién es en realidad.

Las series que hoy se exhiben se titulan: 13. "La piedra salvadora". 14. "El misterio de la isla", 15. "El tesoro escondido". Además se exhibirá en esta matinée la grandiosa epopeya de nobleza de corazón y de aventuras sensacionales, desarrollada en las montañas de los Estados Unidos, y titulada: "El último de su raza" obra interpretada por Mitchell Lewis.

A las 5 P. M. (platea, $ 1.50); y a las 9.30 P. M., se exhibirá el bellísimo y conmovedor romance ocacional, titulado: "La dulce tutela", creación suprema de la encantadora Norma Talmadge.

REALIZACION DE MEDIAS Y CALCETINES DE SEDA
POR CUENTA DE CASAS EXTRANJERAS

MEDIAS DE SEDA FINA DESDE	$ 5.90
MEDIAS DE HILO, DESDE	$ 2.90
CALCETINES DE SEDA, DESDE..	$ 4.90

Unica casa donde usted consigue con el 50 por ciento más barato que las otras. **Solamente por 8 días, SAN DIEGO 73,** frente al Instituto Nacional. Sábado, abierto hasta las 8.30 P. M.

TEATRO UNION CENTRAL

HOY - VELADAS DE ARTE - HOY

A LAS 6.30 y A LAS 9.30

NUEVAS DANZAS

POR ARLETTE MARBELLE

Cine: "LAS APARIENCIAS ENGAÑAN", por María Prevost.

PRECIOS DE LAS LOCALIDADES

PALCOS.	$ 20.00	PALCOS ALTOS	$ 15.00
PLATEA	$ 4.00	ANFITEATRO	$ 1.00
BALCON	$ 3.00	ENTRADA GENERAL	$ 3.00

UNION CENTRAL

"LAS APARIENCIAS ENGAÑAN". — Entre la pléyade de artistas yanquis que han logrado surgir de aquella famosa troupé de chicas atléticas, que con tan buen ojo artístico como comercial, formara ese genio de la cinelandia, que se llama Mack Sennett, tres de aquellas chicas han logrado catalogarse como estrellas de primera magnitud en la constelación cinematográfica norteamericana. Ellas son, Marie Prevost, Gloria Swanson y Bebe Daniels.

Todas ellas son suficientemente conocidas de nuestros lectores. Basta citar el nombre de una de ellas al frente de la interpretación de una película, para que el público acuda entusiasmado a solazarse con el brillante trabajo de estas chicas que en un tiempo fueron contratadas solamente para mostrar sus encantos y que ahora nos muestran el brillo y la conciencia de un perfecto trabajo psicológico.

"Las apariencias engañan", película que va hoy en las funciones de gran moda del Unión Central en combinación con el espectáculo de arte de Arlette Marbelle, está protagonizada por Marie Prevost, la encantadora chica atlética, que prefirió abandonar su trono de belleza para lanzarse a la interpretación de las grandes producciones.

"Las apariencias engañan", es una film hecha de acuerdo con los gustos de nuestro mundo femenino. En ella se trata con encantadora frivolidad, los más trascendentales problemas, para llegar al más profundo e interesante para toda mujer: el del matrimonio.

Marie Prevost, con su picardía y gracia sin igual nos va mostrando el trabajo de una joven bella e inteligente en la conquista del compañero de toda su vida, — siempre que no se le ocurra divorciarse en la mitad del camino.

MÚSICA véase la gran realización que publica la Casa Amarilla en la página 13.

SETIEMBRE

LAS CUATRO FUNCIONES DE HOY.—En las funciones de vermouth y nocturna de hoy se estrenará la artística película Gaumont-Pax: "El ídolo roto", con la cual reaparece la famosa actriz Lina Cavalieri. No solamente esta cinta vale por su bello tema—verdadero poema en película—sino también por su regia representación.

En selecta, a las 4.30, se repetirá la película de "La catástrofe del norte", y demás se pasará: "La conquista del hombre", por Ethel Clayton.

En la matinée hay un programa monstruo formado por la primera función de la serie: "Con Stanley en Africa", y, por las lindas vistas: "Alcalde modelo", por Art Acord, y "Dando vueltas a las esquinas", por Perro Brownie. Esta última comedia se dará también fuera de programa en vermouth y nocturna.

ESMERALDA

Fuera de programa en las tres funciones de hoy se estrenará en este hermoso coliseo la nueva comedia Universal: "Dando vueltas a las esquinas, interpretada por el famoso Perro Brownie, el perro Teddy y el Perro Bandido que tan lucido papel hizo en "Perros y Perrerías". También trabajan las Chicas Atléticas y Papanatas.

Las vistas principales del programa son de primer orden. En matinée va: "Con Stanley en Africa", la sensacional serie Universal de aventuras entre salvajes, fieras y negros. Protagonista de esta cinta es el querido atleta Jorge Walsh. Además trabajará Art Acord en "Alcalde modelo".

En selecta, a las 4.30, se repetirá "El cowboy presidiario" o "El redentor", gran película interpretada por House Peters.

En vermouth y nocturna se estrenará una extraordinaria Paramount de carácter detectivesco y social, intitulada: "La clave del enigma". El argumento ha sido adaptado de la popular novela de Xavier de Montepín. La protagonista es Marion Davies, actriz realmente preciosa.

La Jazz Band automática del foyer tocará música de bailes en la mañana, de 11 a 12, en el tiempo de espera para la vermouth (de 5.30 a 6) y en la noche después de la función. En los entreactos se dará conciertos de música séria, para lo cual se hará funcionar en el valioso aparato la sección de órgano, que hasta ahora no se había usado.

BRASIL

En la matinée de hoy, a las 2.30, se dará fin a la linda serie de aventuras "Sonando el cuero" o "La carrera de un boxeador", interpretada por Reginald Denny. Además van "Bendita familia", comedia por el Pije Doroteo, y otras atracciones cómicas.

En selecta, a las 4.30, se repetirán: "La catástrofe del norte" y "Su hijo mutuo".

En vermouth y nocturna dará sus últimas funciones Anita Petrowa, la gentil bailarina y tonadillera que tan buenos aplausos se ha conquistado ante el distinguido público de esta sala. El cine repetirá la preciosa Paramount "Pícaros celos", por Wanda Hawley y Bryant Washburn.

ALHAMBRA Y VICTORIA

"LOS TRES MOSQUETEROS". "ALMA EN PENA" Y "AL MEJOR POSTOR", POR MADGE KENNEDY.—Los espectáculos de hoy en estos cines se inician con la matinée de costumbre, en la que se ofrecerá una nueva reprise de la segunda jornada de "Los tres Mosqueteros", parte que contiene el capítulo: "Los mosqueteros del Rey", y una fracción del que se titula: "La costurera de la Reina". Ambos abundan en la atracción e interesante desarrollo de la intriga que desde su comienzo han determinado el éxito de la admirable adapación de la novela de Dumas.

La sección selecta del Alhambra, reprisará por última vez la celebrada superproducción dramática de la Goldwyn Famous Authors, "Alma en pena", cuyas extraordinarias condiciones estéticas hemos comentado ya abundantemente y que, como se sabe, ha causado especial admiración por su preciosa técnica y su alta finalidad.

En la especial y en la nocturna, secciones de espectáculo social, se ofrecerá el estreno de la selecta comedia de salón de la Goldwyn Pictures, cuyo nombre es: "Al mejor postor", y que es una fina sátira social, en cuya interpretación logra una actuación muy lucida la aplaudida estrella Madge Kennedy.

COLISEO NACIONAL

En matinée este teatro reprisará por última vez la primera jornada de "Los tres mosqueteros", en su interesante capítulo "La posada de Meung".

La especial y nocturna, estrenará la super-producción Goldwyn, titulada "Madre mía, como tú, también pequé" que fué estrenada con gran éxito el pasado Miércoles de moda por la Sala Imperio y que se distingue por el gran vigor dramático de su argumento original del eminente Reginald Baker.

REPUBLICA

SUS TRES FUNCIONES DE HOY. El cartel de este teatro anuncia para su matinée un atrayente programa Fox: el estreno del hermoso drama del Oeste americano. "[illegible] y Venganza", soberbia creación del actor - coloso. William Farnum, quien actúa en compañía de Jackie Saunders y de Raymond Nye.

El espectáculo de la especial y la nocturna, funciones de lujo, se hace con el reestreno de la notable super-producción Gaumont Pax, "El pensador" una de las obras más esencialmente artísticas que se han exhibido y en la que, como es sabido hace una creación maravillosa André Nox, acompañado de Mlle Madys, de la Comedia Francesa.

COLON

HOY TRES FUNCIONES.— Matinée: El 31.o programa cómico cowboy Universal.

Especial. 2.a función de "Sonando el cuero".

Noche: "De hombre a hombre".

DIECIOCHO

"LOS TRES MOSQUETEROS" EN MATINEE.—Hoy anuncia tres interesantes funciones este elegante teatro.

En la matinée, a las 3 P. M., presenta el estreno de la magna obra de Dumas "Los tres mosqueteros", en su primera jornada titulada "La posada de Meung". Además se pasarán bonitas comedias.

En las funciones de tarde y noche, estrena la notable obra de Robertson Cole, titulada "Mejorando lo presente", comedia graciosa y elegante por Zaus Pitts y David Butler.

ALAMEDA

TRES FUNCIONES.—Todas las funciones que ofrece hoy esta sala son de un valor completo, constituyendo ellas la más alta novedad en el barrio de la cinematografía de actualidad. Estas obras representan toda la importancia que sabe dar esta empresa a su espectáculo. Adi. se distingue en primer lugar, la pieza que se estrena en la especial y se repite en la nocturna: "La clave del enigma", perteneciente al famoso sello Paramount, la manufactura de moda en cuyo elenco se ven las más notables estrellas del mundo entero. Esta película está basada en la vida de las actrices del cinema, en todo su múltiple aspecto, y en ella verá el público, tan aficionado que es a las intimidades de las artistas, la vida real y positiva que se lleva en el cinema norteamericano dentro de sus talleres, estudios y grandes salones de "pose". La intérprete es Marión Davies, una de las más bellas actrices del biógrafo. Junto con esta cinta se dará en las mismas secciones: "Tripitas bailarín", cómica de mucha novedad. La matinée tiene un programa doble, con dos grandes atracciones. La primera parte de "Con Stanley en Africa", de Jorge Walsh, y el desenlace de la famosa serial de aventuras: "Huth de las montañas", por Ruth Roland.

HIPPODROME

Hoy esto teatro presenta tres colosales funciones: Matinée, estreno de la cuarta función de "La huella del gavilán" y segunda función de la grandiosa serial Pathé N. Y. "Ruth de las montañas". Vermouth estreno de la última función de la serial maravillosa. "Ruth de las montañas" creación de la audaz y valiente actriz, la amazona intrépida: "Ruth Roland". Noche: "El ídolo roto". Grandiosa comedia dramática por Gaumont Pax con una esplendidez de millonarios.

Intérprete: Lina Cavallieri.

BRASIL

HOY—Vermouth y Noche.

Despedida de la gentil bailarina y tonadillera,

ANA PETROWA

y reestreno de la preciosa comedia Paramount, por Wanda Hawley y Bryant Washburn,

Pícaros Celos

MATINEE, a las 2.30:

Sonando el Cuero

Fin de la serie, por el boxeador Reginald Denny,

SELECTA, a las 4.30:

La Catástrofe del Norte

y "SU HIJO MUTUO".

JUEVES:

COMPAÑIA NICANOR DE LA SOTTA

HOy Coliseo

3 — FUNCIONES — 3

MATINEE, la obra cumbre

Los 3 Mosqueteros

1.a jornada.— **La posada de Meung.**

ESPECIAL Y NOCHE:

Madre mía, como, tú también pequé

Soberbio drama pasional, superior a "La mujer X".

POLITEAMA

"LA MUJER SPORTMAN", la mejor cinta del sport inglés se pasará en las dos funciones de la tarde y noche. Su argumento, romance de amor, se desarrolla alrededor de escenas de la vida del turf inglés con grandes carreras de caballos, entre las que se incluye el "Derby de Epson".

Creación suprema de la linda Violeta Hopson.

En la selecta de las cinco se pasará "El monte de las brujas", drama cow-boy. Matinée de las dos y media, doble programa; fin del serial "Ruth de las montañas", y además la película policial: "Los dientes del tigre", adaptación del romance de Maurice Leblanc.

ELECTRA

Matinée sigue el éxito de la gran serial "Ruth de las montañas", por Ruth Roland. Además "Bailarín y cocinero", por el sin par Tripitas y "Los cuatreros del Far-West" por William S Hart.

Selecta: Llena eres de gracia" por Dorothy Dalton.

Tarde y noche, grandioso estreno de lujo, la preciosa comedia: "Mejorando lo presente", por la encantadora y graciosa actriz Zasu Pitts

Novedades en Confecciones

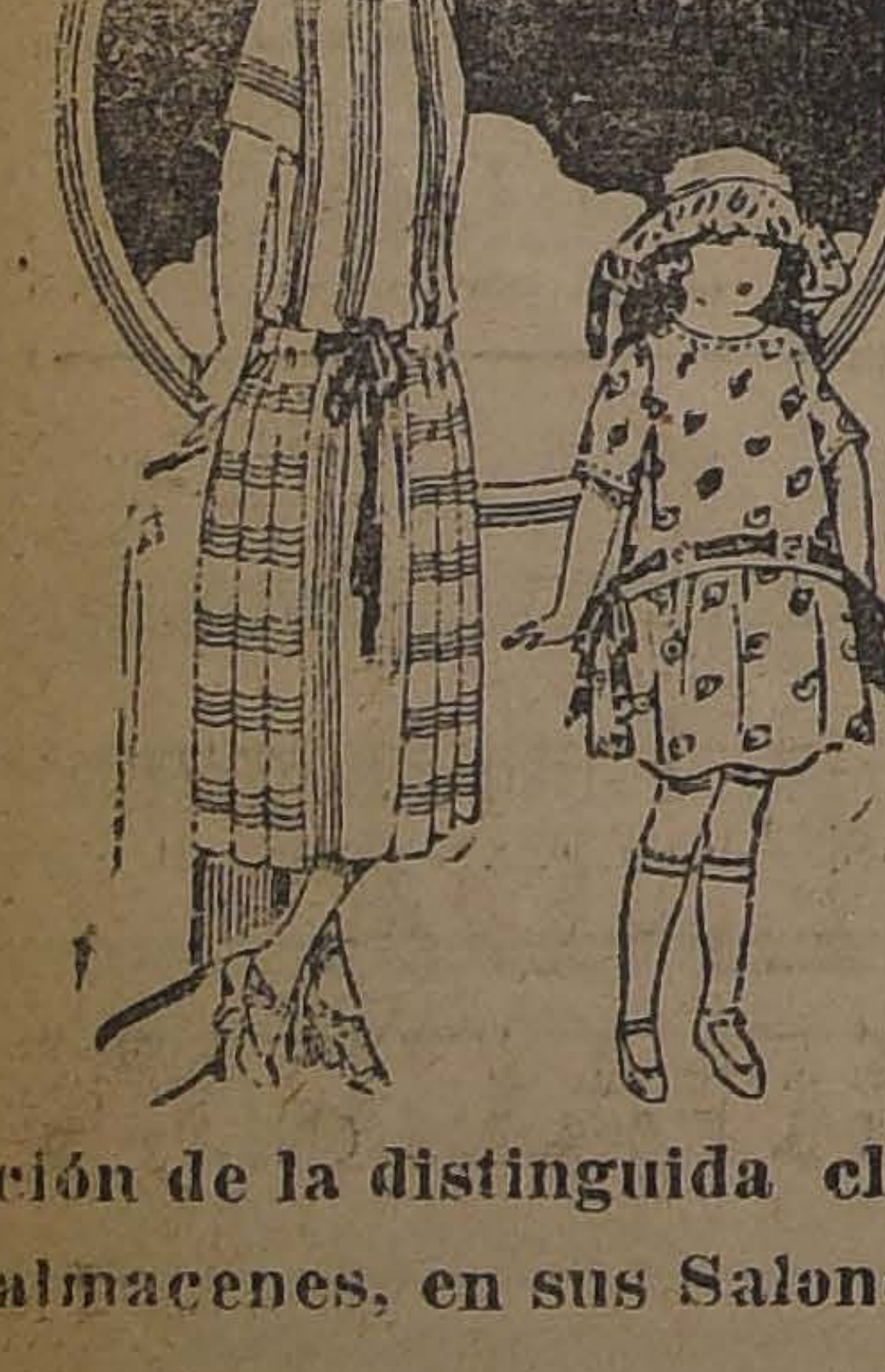

Gath y Chaves ha recibido de París una nueva remesa de

Confecciones

PARA

SEÑORAS

las cuales están a disposición de la distinguida clientela de estos almacenes, en sus Salones del 3.er piso.

Hay modelos que son un primor de distinción y elegancia, en los gustos más delicados, y con todas las señaladas características de las grandes creaciones de la moda.

NOVEDADES

— EN —

CRETONAS

Gath y Chaves expone en sus vidrieras y en el departamento

TAPICERIA

del 4.o piso, un surtido recién llegado, de Cretonas inglesas, desde el ínfimo precio de

$ 3.90

Hay en este surtido estilos, dibujos y coloraciones de una novedad muy sugestiva y caprichosa, que atrae la atención de las personas más exigentes.

Gath & Chaves

Casa Fidel García y Cía.

50-Ahumada-50

COMPREN EN ESTA CASA HOY AHORRARAN DINERO

VELOS pintados, doble ancho, el metro, de $ 3, 4, 5, 6 y .. .. $	7.00
ORGANDI fino, en 120 ctm. el metro, a .. .. .. $	8.50
ORGANDI fino, bordado, el metro, a.. .. .. .. $	13.00
ORGANDI fino, festoneado, el metro, a .. .. $	15.00
ESPONJAS de 100 a 110 ctm., el metro, $ 5.60, 6.90 y .. .. $	7.90
MALLA de hilo seda, en 100 ctm., el metro a .. .. $	18.00
CEFIRO medio hilo, doble ancho, el metro, a .. .. $	2.30
CEFIRO puro hilo, el metro, a .. .. $	6.00
MUSELINA un color, medio hilo, el metro, a .. .. $	4.50
CRESPON doble ancho, el metro, a .. .. $	2.20
LANA para la playa, en color rosa, lila, cielo y cáscara, el metro, a .. .. $	20.00
GABARDINA impermeable, el metro, a .. .. .. y $	40.00
GABARDINA muy fina, el metro, a $ 18, 20, 22 y $	80.00
SEDA china, muy buena clase, el metro, de $ 5.60, 7.50, 9.50 y .. .. .. $	11.00
CREP de seda francés, el metro, de $ 20, 22 y .. $	26.00
ESPUMILLA marrocain en seda, el metro, de $ 26, 28, 30 y .. .. .. $	32.00
CREP marrocain en seda, el metro, de $ 26, 28, 48 y $	60.00
JERSEY de lana, en 148 ctm., el metro, a .. .. $	82.50
ZENANA negra, la más fina, el metro, a .. .. .. $	75.00
CREA escocesa, medio hilo, ancho 220 ctm., el metro, a .. .. $	17.50
CREA escocesa, medio hilo, ancho 160 ctm., el metro, a .. .. $	6.90
CREA escocesa de algodón, ancho 160 ctm., el metro, a	4.20

NO OLVIDARSE

50-AHUMADA-50

3.a MATINEE EXTRAORDINARIA DEL AÑO

Los Tres Mosqueteros

EL TRIUNFO MAXIMO DEL AÑO

Por última vez la TERCERA JORNADA, LA COSTURERA DE LA REINA y LOS HERRETES DE DIAMANTES.

IMPERIO
HOY

CUATRO GRANDES FUNCIONES

EN SELECTA, a las 4.30:

MADRE MIA, COMO TU, TAMBIEN PEQUE, magno acontecimiento GOLDWYN.

FUNCIONES DE LUJO: 6.30 y 9.30,

PATHE-PARIS, 1921

estrena la exquisita producción social.

El Ultimo Románt

Alta comedia, con escenas del gran mundo Amor, Fiestas Lujo, Toilettes de Paquín.
Creación de la GENEVIEVE FELIX, de la Francesa.

Colón - Hoy - Matinée 31 Programa cómico Universal

ESPECIAL FIN **Sonando el**

SPLENDID
Jueves 7

ESTRENO de la grandiosa producción alemana, estrenada con música propia en el Teatro Imperial de

LA ASCENCION AL CIE

Según la colosal obra de **GESHARJ KANPTMANN**, la más popular de Alemania, y que conmueve hast
HAMNELES HIMMELTARFH

Alameda

ESPECIAL Y NOCHE

Marion Davies
LA CLAVE DEL ENIGMA

La encantadora actriz de ojos fascinadores en el drama social,

Regia presentación y toilette de última moda.

EXTRA PROG
TRIPIT
BAILA
Y COCI

2.30 MATINEE colosal: **RUTH DE LAS MONTAÑAS**, episodios 10, 11 y 12. Y William Farnum en

Castigo y Venganza

6.30 **ESPECIAL**, programa doble: **LOS TRES MOSQUETEROS** 1.a jornada. Y la preciosa película

LLENA ERES DE GRACIA

9.30 doble programa: **CUENTA ABIERTA**, por Ethel Clayton, y

Llena eres de gracia o Salteadores de Caminos

HOY — TEATRO — HOY

MINERVA

Gran atracción. Programa extra.

T. DELICIAS

Alameda Esq. San Alfonso

Hoy Matinée
Doble función.

Fin de la serie de éxito, y 1,000 Match de Box.

Sonando el

Especial
A las 6.15.
Doble función

Con Stanley en Africa

la serie de aventuras sensaci... nales luchas con antropófa... gos, y fieras, creada por el si... par atleta,

JORGE WALSH

Noche 9.30
COLOSAL
Función Doble

Estreno del drama de aventuras y luchas, creado por el favorito

WILLIAM FARNUM

Castigo y Venga

DELICIAS

"CON STANLEY EN AFRICA".— Hoy, en especial y noche, a las 6.15, estrena este teatro la primera función de la serie que la Universal ha presentado últimamente: "Con Stanley en Africa", cinta de grandes emociones que lleva al espectador a través de las desconocidas selvas africanas donde las fieras y los antropófagos están a cada paso de los exploradores que exponen su vida en cacerías y aventuras que encantan al público. En esta función se exhibe además la 2 función de "Los tres Mosqueteros". En la función nocturna estrena este teatro el drama de William Farnum el ídolo del público titulado: "Castigo y venganza", una cinta de luchas, asaltos, valentías, y gran sensación en la que este intrépido cow-boy hace proezas que dejarán mudos de asombro a los espectadores. La nocturna se completa con la regia cinta de gran lujo e intriga policial: "El imperio de los diamantes", una creación dramática de gran fuerza. La matinée de este teatro es como de costumbre óptima, exhibiéndose el fin de la serie: "Sonando el cuero", y el gran drama: 'El alfiler rojo'.

MUNDIAL

"CASTIGO Y VENGANZA", POR WILLIAM FARNUM Y "LOS TRES MOSQUETEROS".—En las funciones de hoy, especial y noche, anuncia este teatro el estreno del último gran drama de aventuras por William Farnum, el ídolo del público, titulado: "Castigo y venganza", cinta de gran mérito en la que este valiente cow-boy asombra al público con una serie de proezas admirables.

En las dos funciones se estrena además la tercera función de "Los tres Mosqueteros".

En matinée, a las 3, se hace con el fin de "Sonando el cuero" y "El alfiler rojo", drama francés de gran emoción.

ATENAS

Presenta hoy cuatro funciones: Matinée, a las 2.20. Primera función de la serie histórica recomendada especialmente para los niños: "Con Stanley en Africa", cuyo protagonista principal es Jorge Walsh.

La selecta de gran moda, a las 4 1|2, se hace con el drama hípico: "A merced de la Vendetta", vista de gran lujo, interpretada por Anita Stewart.

Especial, a las 6 1|2. Continúa en esta sección la notable novela de A. Dumas: "Los tres Mosqueteros", con el fin del tercer capítulo: "La costurera de la Reina", y el estreno del cuarto: "Los Herretes de diamantes".

Noche a las 9.20. Función doble con la exhibición de dos notables cintas: "Retribución", hermoso drama a cargo de cinco conocidos actores entre los que desempeñan el rol principal Gladys Brockwell y Stuart Holmes y "Caprichos del Destino", un drama que ofrece interesantes perspectivas de vida marina interpretado por Edith Johnson, actriz de gran reputación, y Lew Cody un actor notable.

IRIS

Hoy estrena este teatro en la matinée infantil, a las 2.30 en punto los episodios 1, 2 y 3, 1.a función de la super serie Universal histórica en 6 funciones, titulada "Con Stanley en Africa", interpretación del simpático y famoso atleta Jorge Walsh y la hermosa actriz Luisa Lorraine.

Además se estrena también el divertido 26 programa cómico Universal por Pirulita, el perro Browny y Cachivache.

En especial y noche, estreno de la brillante atracción Fox de gran lujo titulada "Llamas de Juventud", creación de la famosa estrella favorita de nuestra sociedad, la bella y encantadora Shirley Mason.

Shirley Mason crea en esta obra el rol de Bebé, una chica ideal que vive en una simpática aldea.

ODEON

CUATRO FUNCIONES EXTRAORDINARIAS.—Para el día de hoy anuncia esta concurrida sala de cine cuatro funciones interesantes.

Matinée, a las 2.30, con el estreno de la última jornada de la serial "Ruth de las montañas" y "Caminos torcidos", un drama policial interpretado por Charles Ray.

Selecta, a las 4.45, con el emocionante drama pasional "Cuenta abierta", creación de la gran actriz Clara Kimball Young.

Especial y noche, estreno de la comedia de aventuras y amor "El valle de las brujas", creación del gran actor Roberto Warwick, secundado por Wanda Hawley, Eileen Percy, Anna Litle y Monte Bleu. Además de un episodio de la conquista de los pieles rojas.

Matinée colosal, a las 2.30:

1.o **ANTONIO MORENO** en la formidable cinta de peleas, guerrillas, odios y venganzas entre vaqueros y pieles rojas.

EL CAPITAN DEL ESCUADRON GRIS

2.o Perros sabios, monos, gatos elegantes, guaguas que [illegible], etc., en

EL NENE

3.o Las Chicas - ligeras de... trajes, en

BODAS A 100 KILOMETROS

4.o **MUTT Y JEFF** se declaran

EN HUELGA

MINERVA

Hoy, tres grandes funciones dobles.

Matinée, a las 3.30, 4.o episodio de "Ruth de las montañas" y "Castigo y venganza" por William Farnum.

Especial, 6.30, 1.a jornada de los "Tres mosqueteros", "La taberna de Meung" y "Salteadores de caminos".

Noche, 9.30, gran comedia social Paramount por Clara Kimball, "Cuenta abierta" y la preciosa película por Dorothy Dalton "Llena eres de gracia".

Mañana, la gran película nacional "La catástrofe del norte".

AMERICAN CINEMA

Hoy da este teatro tres magníficas funciones.

En matinée, un fenomenal programa cómico Imperio, con las siguientes chistosísimas comedias tituladas Santificar las fiestas, La India blanca, Una ley para todos, Y para qué sirve una bandeja.

En especial y noche, el romance de amor titulado "Camino torcido" interpretado por el admirable actor Charles Roy y la bellísima actriz Margarita Wilson.

NOVEDADES

En las secciones de moda de hoy, especial y noche, estrena este cine de la calle Cueto y Avenida Portales, la extraordinaria producción americana, de la casa Goldwyn, titulada "Madre mía, como tú, también pequé".

En la función de la matinée estrena un nuevo programa de 7 rollos combinado con las mejores cómicas y cow-boyescas llegadas en estos últimos tiempos.

Toman parte en este programa los más aplaudidos artistas de este ramo, como ser el Mono Martín, Pepito, Juanita, el Sopaipilla, Hott Gibson, Jack Perrins, etc.

Doña

DELIA MATTE DE IZQUIERDO

La inspirada poetisa

GABRIELA MISTRAL

Don

SAMUEL LILLO

Don

CARLOS SILVA VILDOSOLA

Los escritores

ACEVEDO HERNANDEZ, RAMUNTCHO Y FERNANDEZ RUIZ

han dicho que

EL Pensador

es una película

Maravillosa

Véala Ud.

HOY A LAS 6.30 Y A LAS 9.30

en el Teatro

AVENIDA

(VICUÑA MACKENNA 624)
PLATEA $ 2

En Matinée y Selecta empieza el

REPARTO GRATIS

de los cupones para la rifa de

1,000 Juguetes

¡Mande Ud. sus niños!

AVENIDA

Cuatro grandes funciones ofrece hoy este Cine.

En matinée doble va la última sensación cómica del año: el 17.o programa cómico Fox, con la cooperación de las simpáticas chicas atléticas en un traje que marea. Reaparecen también los atrayentes bufos Mutt y Jeff. Además, se presenta la sensacional producción de aventuras "El capitán del escuadrón gris", interpretada por Antonio Moreno. En selecta va "La reina del aire".

En especial y noche se exhibe la obra más grandiosa que ha producido Gaumont "El pensador", basada en la célebre escultura de Rodin e interpretada por el coloso de la escena parisién André Nox.

EXCELSIOR

Hoy presenta 3 funciones.

Matinée doble, interesante final de la maravillosa serial "Robinson Crusoe" y 4.a función de la hermosa serial "Ruth de las montañas", por Ruth Roland.

Especial y noche, estreno de la lindísima producción aristocrática de la manufactura Paramount titulada "La conquista del hombre", argumento de exquisita posia de escenas de gran hilaridad y de un interés sentimental notable.

Hace en esta obra su mejor creación la fascinadora y elegante Ethel Clayton.

Además, en ambas funciones, presentación del barítono Vedegain, que tantos aplausos conquistó en la Compañía Berutti, quien ofrecerá al público lo mejor de su repertorio.

IMPERIAL

LA TRES FUNCIONES DE HOY. —Este teatro que ha mejorado notablemente sus programas bajo la administración de la Chilean Cinema Corporation, ofrecerá en su matinée de hoy, por última vez, la represse de la primera jornada de "Los tres mosqueteros", a fin de dar todavía esta nueva oportunidad a los rezagados.

En sus funciones de moda, la especial y la nocturna, estrenará la nueva superproducción Goldwyn, "Madre mía, como tú, también pequé", argumento de una intensidad dramática notable que, justificadamente ha llamado la atención extraordinariamente en los cines centrales. Esta obra se debe al eminente dramaturgo Reginald Baker, el autor de "La vuelta al nido" y está interpretada por la brillante estrella Bárbara Castleton y el recordado protagonista de "El ateo", Russell Simpson.

INDEPENDENCIA

"ALMA EN PENA".—Es la principal cinta que estrena este teatro en su función nocturna de hoy, un drama de gran trascendencia que emociona con el problema del más allá, y en cuyas escenas pasa un soplo de esa ignorada "otra vida" que es la eterna interrogación de la humanidad. Se exhibe además de esta regia obra el programa cómico de variedades N.o 25, compuesto de tres creaciones óptimas. En la especial se exhibe la primera función de la serie de boxeo: "Sonando el cuero", y "Alma en pena", y la matinée hace con el fin de la serie: "Robinson Crusoe", y la cinta de gran emoción: "El puñal ensangrentado".

SELECTA

"ALMA EN PENA" Y TRES COMEDIAS.—De la acreditada marca Universal son los estrenos que forman el programa nocturno de este acreditado cine, siendo "Alma en pena", un drama profundamente conmovedor en cuyas escenas se plantea el problema del temido más allá.

La especial se hace con el reestreno de la segunda jornada de "Los tres Mosqueteros", la serie de mayor éxito en el fundo entero y "Alma en pena", y en la matinée va el fin de "El disco de fuego", y la primera función de "Sonando el cuero", la cinta que atrae numeroso público por sus interesantes matchs de box.

Selecta a las 4.45:
PROGRAMA EXTRA!

1.o Narración dedicada a la juventud.

Estupendas funciones de circo, tony, payasos, equilibristas, globos de la muerte, etc., titulada

LA REINA DEL AIRE

por **GLADYS WALTON**

2.o El célebre Mono Martín en

UNA MAS . . .

Mañana: **Georges Walsh,** en

CON STANLEY EN AFRICA

y la impresionante film nacional,

"LA CATASTROFE DEL NORTE"

T. Atenas

Maestranza esquina Av. Matta
Carros 28 y 33

HOY NOCHE. FUNCION DOBLE CON D

PRIMERA PARTE

Retribucio

Elegante drama social por GLADYS BR

MATINEE NIÑOS, $ 0.80

STANLEY EN AFRICA

SELECT

LA VENDETTA

Por Anita Stewart

ESPE

Los 3 Mosqueteros

MURILLO R
a junta general
a las 11 de la
a los direc
yes y

aptos

FUNC

Teatro Excelsior

Independencia frente a la Escuela de Medicina

Teléfono 39, Palma. — HOY

Matinée: PROGRAMA DOBLE

ESPECIAL Y NOCHE

El graciosísimo idilio de amor

La Conquista del Hombre

TEMA: Aunque el hombre pretenda ser un León, es y será siempre juguete de la mujer.— Creación de la actriz más bella del cine **ETHEL CLAYTON.**

Además, en ambas funciones, presentación del barítono

Videgain

que tantos aplausos conquistó con la compañía Inés Berutti.

ROMANZAS, ESTILOS, CANCIONES

Alhambra - HOY - Victoria

MATINEE: La jornada segunda de la obra cumbre de Alejandro Dumas y de la cinematografía mundial:

LOS 3 MOSQUETEROS

ESPECIAL Y NOCTURNA: Estreno de la comedia de lujo:

Al mejor postor

Por la incomparable MADGE KENNEDY.

Selecta del ALHAMBRA: Por última vez: ALMA EN PENA, producción de la Goldwyn.

Imperial

HOY: TRES GRANDES FUNCIONES:

MATINEE: Por última vez, primera y segunda jornadas de

LOS TRES MOSQUETEROS

ESPECIAL Y NOCTURNA: El enorme acontecimiento Goldwyn: **MADRE MIA, COMO TU TAMBIEN PEQUE,** por Bárbada Castleton.

OLIMPIA

"EL ALFILER ROJO".—Esta hermosa argumentación dramática francesa, película de carácter trágico y que cristaliza sentimientos de contraposición entre el amor y el dinero, se proyectará en las dos secciones de hoy.

La interpretación de esta emocionante obra está a cargo del actor chino Isin Hou, que ha interpretado admirablemente el rol.

En la matinée para el mundo infantil, se pasará el quinto programa cómico y la orquesta del maestro Grazzioli ejecutará un hermoso repertorio musical.

SALA ORIENTE

Lo más selecto de las calles Serrano, San Francisco, Santa Rosa, San Isidro y adyacentes, se reune en esta sala en sus funciones de la tarde y la noche, pues es de una frescura agradable.

Hoy tiene un magnífico programa.

Matinée, especial para niños, "El disco de fuego" y otras películas instructivas y cómicas.

Especial y noche, la soberbia creación de lujo, emoción y belleza "Adiós amor!..."

Gran Remate

DE LAS EXISTENCIAS DE LA PELETERIA Y FABRICA DE TEJIDOS DE PUNTO "LA AMERICANA"

Delicias esquina de San Diego

El Miércoles 6 del presente, de 10 a 12 y de 2 adelante.
Por cuenta de quien corresponda.

—: HAY :—

EN LOTES PARA COMERCIANTES Y PARTICULARES.

Gran surtido de Abrigos, Capas, Paletóes, Corbatas, Cuellos, Mangos, etc., en pieles de PTIT GRIS, NUTRIA, SKUNGS, MARMOTTA, MARTHA FRANCESA, OPPOSUMM CASTOR, TOPO, KOLINSKI, MARTHA VISSON, ASTRAKAN, ARMIÑO, ZORRO JAPONES, TIBET, etc., etc.

Trajes sastre, paletóes, batas, capas de seda, vestidos para niños, jerseys, chales, chombas de punto, etc., etc.

Y demás, a la vista el MARTES 5, de 2 a 6 P. M.

PAGO AL CONTADO.

VICTOR ARAYA L.,
Martillero de Hacienda.

ESTUPENDA LIQUIDACION

de todos números

A precios increíbles, del gran calzado marca "COLLE", elegante y de extraordinaria duración, realizamos en cabritilla negra lisa, idem en acharolada, idem en color café muy bonito y en rica lona blanca un gran surtido, en distintos modelos y clases de las más finas.

También corsés insuperables, y a precios notablemente reducidos.

"LA FLOR DEL DIA"

SAN ANTONIO 98, ESQ. MONEDA

CIAL
de mae

alumno d
de B
Artes.

El progr eccionado para esta func de lo más interesante, co do de tres géneros a fin de satisfacer todos lo gustos, a saber: el deportivo, musical y el cinematográfico.

En el deportivo se destaca la

pa hoy Domingo
mañana, a fin de oir
ctores señores José Re-
rge Ascui.
Asistencia obligatoria.

Se invita a los antiguos socios.

ROVIDENCIA

illo y Centro Poli-

oticias

ALMA B. C.—Cita a se-
a mañana, a las 8 1|2 P.
encarece la asistencia en
por asuntos importantes
r.

ATO DE PELEA.—Ma-
aga y Fidel Muñoz han
contrato de pelea a 10
para el 10 del presente,
al de la Liga del Tra-

CON CASTAÑEDA Y
CON RUZ EN EL PAR-
ORTIVO DE PROVIDEN-
El Providencia Club, ha
do en este parque varias
a fin de fundar con el pro-
e ellas, una sala de ejer-
gratis para los aficionados
soliciten. Esta laudable idea
aceptada por todos los ve-
con más razón, por cuanto
eleas de hoy si no son
trellas del ring, son entre
os que gozan de una alta
deportiva en sus respec-
ros de acción. Castaneda,
lo, que debido a una se-
antes victorias se ha
la cabeza de los pú-
res.

e ha sido reformado
que el público tenga la
odidad posible.

Roberts hará academia
npeón señor Castañeda
Lastarria, peleará con
rardi el ex campeón.

e disputará un escudo
on Ruz, del Capitán
a obtener también, de-
recio estrenamiento, el
e regalará al que venza
en el menor tiempo.

o de las localidades es
ing $ 1.50, galería 0.80.
medio precio.

BENITO MIRANDA
oy Domingo 3 de Di-
las 4.30 P. M. se lleva-
o la matinée boxeril al
cuyo fin es el de ayudar
nificados del Norte.
rama es el siguiente:
emia a 3 rounds entre
y O. González.
emia a 4 rounds entre
a y N. Maturana
emia a 3 rounds entre
me y J. Rousseau.
emia a 4 rounds entre
randa y Floridor Pino.
emia a 4 rounds entre
Vicencio y Enrique Las-

h con decisión a 3 rounds
jandro Lavanderos y Ra-
s.
ch a 3 rounds con deci-
e Carlos Guzmán y Oscar

tch de semi-fondo a cinco
con decisión entre Juan
y Manuel Astudillo.
atch de fondo a 6 rounds
Segundo Reyes y Zenén Arcendiga.

GEORGES CARPENTIER B. C.— (Cuevas 1329). — Hoy a las 3 P. M. este Centro llevará a efecto una matinée boxeril, en la que tomarán parte los mejores aficionados de este Centro.

EDUARDO CASTILLO B. C.— Hoy se efectuará en este Centro una interesante matinée boxeril.

CENTRO POLICIAL BERNARDO GOMEZ SOLAR.— Este prestigioso Centro en su afán de presentar espectáculos de box de 1.er orden en el populoso barrio de la Avenida Matta, ha preparado para hoy a las 2.30 P. M., en su cómodo y elegante gimnasio de la calle Arturo Prat 1136, una hermosa matinée.

LA BENDICION DEL ESTANDARTE

DE LA JUVENTUD CATOLICA FEMENINA

LA LUGAR A UNA HERMOSA MANIFESTACION EN LA GRUTA DE LOURDES

Ayer Sábado, con especial solemnidad, el Iltmo. señor Obispo de Dodona, Monseñor Rafael Edwards, procedió a bendecir el estandarte de la Asociación de la Juventud Católica Femenina.

Con este motivo se congregaron alrededor de tres mil jóvenes en la Gruta de Lourdes, donde iba a llevarse a efecto con un interesante programa.

A las 9, Monseñor Edwards empezó a decir la misa en la gruta y gran número de jóvenes se acercaron a comulgar. Cerca de las 10 se procedió a la ceremonia de la bendición del estandarte y el Ilustrísimo señor Edwards pronunció una inspirada alocución.

Luego se rezó en coro la Consagración de las jóvenes a la Virgen de Lourdes, dando esto lugar a una manifestación impresionante e imponente.

Marchando el estandarte a la cabeza, se organizó en seguida una procesión por las pintorescas avenidas de la gruta.

Cerraba la procesión una anda de la Santísima Virgen, llevada por las mismas jóvenes.

Damos a continuación una copia de la elocuente consagración, escrita especialmente:

"Henos aquí reunidas al pie de tu gruta, Virgen Madre, solicitando una mirada más de tus clementes ojos y una palabra más de tus dulces labios.

Venimos escoltadas por nuestro estandarte, a pedirte acojas bajo tu manto a la amada Asociación. Queremos saberla bajo tu amparo; queremos que seas Tú, quien la ofrezca a Nuestro Señor; te pedimos que nos alcance la luz del Espíritu de Cristo; que en el seno de ella todas nos sintamos hermanas, heraldos todas de la concordia social; que nada venga a entorpecer seriamente el progreso y fundación de esta obra en el país.

Sé, Tú, desde luego, nuestra intercesora, e infúndenos lo que debemos hacer y danos fuerzas en el momento del desaliento y postración.

Y mira, Madre, lo que también traemos bajo la frente: incertidumbre del porvenir; ansiedades de juventud; temor a los desengaños de la vida; anhelo de poner siempre flores a tus plantas; de venir siempre a tu Casa de Milagros, a tu Gruta de Lourdes!

Atiende, María, todas estas súplicas. Te amamos, y por eso te abrimos nuestro corazón.

Unos momentos há, en tu presencia, ha quedado bendito el estandarte, pero no queremos partir sin que nuestro ser quede a Ti consagrado".

Liga de Defensa de Comerciantes

El Viernes pasado celebró sesión el Directorio de esta Sociedad a fin de aceptar la solicitud de admisión de numerosos aspirantes.

Se dió, además, cuenta de las comunicaciones enviadas por el Comité de Sociedades organizadas para adquirir pequeñas propiedades a los inválidos de la pasada guerra mundial y se acordó, finalmente, celebrar una nueva sesión el Jueves próximo, a fin de ocuparse de diversos asuntos de importancia que se encuentran pendientes.

Q ININA EN FORMA SUPERIOR
NO AFECTA LA CA EZA

Por motivo de su efecto tónico y laxante, el **LAXATIVO BROMO QUININA** es superior a la Quinina ordinaria. No produce nerviosidad ni malestar en la cabeza. Téngase en cuenta que sólo hay un "Bromo Quinina". La firma de E. W. GROVE en cada cajita.

Sociedad Chilena de Pediatría

La Sociedad Chilena de Pediatría se reunirá en asamblea general el Lunes 4 del presente mes, a las 6 1|2 P. M., para ocuparse de las reformas de los estatutos y reglamentos, en lo que se refiere a sus relaciones con la Sociedad Médica.

NOTICIAS DIVERSAS

SOCIEDAD ESPAÑOLA UNION ANDALUZA. — Esta noche, como de costumbre, celebrará esta institución una interesante velada con el siguiente programa:

De 10 a 12 P. M., se llevará a efecto un baile social con orquesta en honor de los vencedores del concurso de bailes efectuado en la velada del Domingo anterior

De 12 en adelante, un acto de variedades que dará principio con el reparto de premios a los señores y damas que designó el Jurado en la velada y concurso a que más arriba hacemos referencia.

A continuación subirá a escena una comedia interpretada por la señorita María Santé, los señores Mendoza, Prada y otros, todos de la Compañía que actúa en el Teatro Santiago.

Acto de concierto por el barítono señor Antonio Videgain acompañado al piano por el maestro Pablo Fuentes.

Romanzas por el competente maestro señor José Fuentes.

Finalizará la velada con algunos números humorísticos y canciones que ejecutará Pepe Puig acompañado por el maestro señor José Fuentes. El mismo maestro acompañará al bailarín señor F. Franco, quien ejecutará varios bailes netamente regionales.

STHENOGEN
TONICO RECONSTITUYENTE RECOMENDADO POR EMINENCIAS MEDICAS DEL PAIS
EN LA ANEMIA, NEURASTENIA, DEBILIDAD GENERAL, IMPOTENCIA, LACTANCIA ESCASA, CONVALECENCIA, GRANOS Y MANCHAS DE LA CARA provenientes de digestiones difíciles o disturbios mensuales de las mujeres débiles

Para Niños:
Sthenogen Baby
Simpleo & Ydado
RAQUITISMO, ATRASADA DENTICION, DEBILIDAD DE LOS HUESOS, COLORITO PALIDO, ASIMILACION DEFICIENTE DE LOS ALIMENTOS FAVORECE EL DESARROLLO GENERAL

"STHENOGEN" Y "STHENOGEN BABY"
SE VENDEN EN TODAS LAS BOTICAS DEL PAIS Y NO TIENEN OTRO NOMBRE

Depósito General en la
Unica Botica: Nicolás Galasso Colavolpe
CHACABUCO 64, Santiago.—Teléfono 154, Estación
NO TIENE SUCURSAL

Boy-Scouts

BRIGADA "FEDERICO ERRAZURIZ".—De orden del señor presidente, se cita a sesión extraordinaria a los directores de esta brigada para el Martes 5 del presente, a las 9 P. M., en el local acostumbrado, con el objeto de resolver cuestiones económicas y de organización interna de urgente necesidad, encareciendo por esto la asistencia.

CULTOS

EL ALBUM DEL II CONGRESO EUCARISTICO NACIONAL.— En la próxima semana aparecerá elegantemente impreso, el "Album del II Congreso Eucarístico Nacional", publicado con autorización eclesiástica del Iltmo. Obispo de Dodona y Auxiliar de Santiago don Rafael Edwards.

Figuran en él más de ochenta fotografías de las altas dignidades eclesiásticas, miembros del Congreso Eucarístico, políticos, diplomáticos, sociedades cristianas y de los diversos espectáculos de esa gran jornada de la Iglesia Católica.

Señoritas
Para trabajo bien remunerado se necesitan
AGUSTINAS 1253

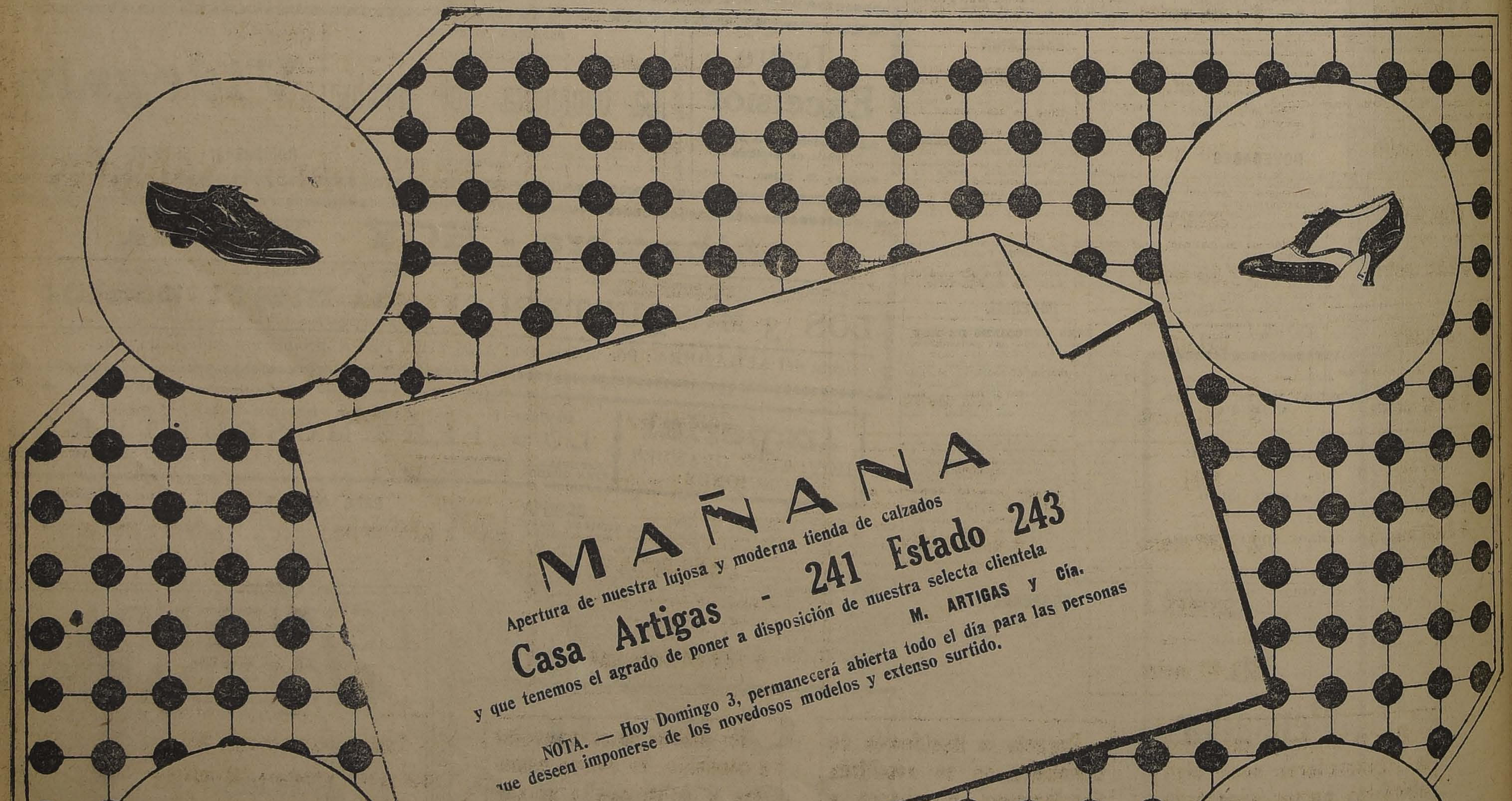

MAÑANA
Apertura de nuestra lujosa y moderna tienda de calzados
Casa Artigas - 241 Estado 243
y que tenemos el agrado de poner a disposición de nuestra selecta clientela
M. ARTIGAS y Cía.

NOTA. — Hoy Domingo 3, permanecerá abierta todo el día para las personas que deseen imponerse de los novedosos modelos y extenso surtido.

LIQUIDACION GENERAL

POR BALANCE

GRAN LIQUIDACION ANUAL DE TODAS LAS EXISTENCIAS CON ENORMES

REBAJAS de precios en todas las mercaderias

Esta liquidación sin precedentes en la historia comercial de nuestra casa, asombrará a todo Santiago.

A pesar de que nuestros precios son siempre insignificantes, la liquidación de Diciembre batirá todos los records.

Las palabras Liquidación, Géneros regalados, Almacenes de Liquidaciones, repercutirán desde mañana en todos los ámbitos de la capital.

GENEROS DE HILO

BRINES
bordados muy finos y elegantes, a
$ 7.80 metro

ESPONJAS
de hilo, colores, saldo.
$ 4.40 metro

VELO
listado de hilo.
$ 1.00 metro

VELOS
floreados de hilo.
$ 1.30 metro

VELOS
lisos, finos.
$ 1.50 metro

BAYADERAS
listadas.
$ 3.60 metro

BRIN
blanco mercerizado, calidad extra.
$ 2.80 metro

GENERO
blanco especial para cortinas, con guarda en ambas orillas.
$ 1.60 metro

REJILLAS
blancas de hilo, muy finas, especial para cortinas, ancho 1 metro.
$ 1.90 metro

BRINES
para trajes de señora, 50 colores de gran moda, ancho 1 metro.
$ 2.90 metro

VELOS
muy bonitos, ancho 1 metro.
$ 1.80 metro

ORGANDIS
muy finos, ancho 1.05 metro.
$ 2.40 metro

CREPES
para camisas de caballero, estilos de gran moda.
$ 2.95 metro

SEDALINAS
finas, sólo en rosado, ancho 1 metro.
$ 1.90 metro

ORGANDIS
lisos de hilo, ancho 1 metro.
$ 1.80 metro

FOULARES
muy bonitos, ancho 1 metro.
$ 2.95 metro

VELOS
lisos, de hilo, ancho 1 metro.
$ 2.80 metro

CREPES
floreados, en colores de gran fantasía.
$ 1.90 metro

JERSEY
de hilo (Rejilla), doble ancho.
$ 5.90 metro

VELOS
lisos, doble ancho, en 40 colores de moda.
$ 1.90 metro

POPELINAS
floreadas de hilo, a
$ 1.95 metro

VELOS
fantasía, ancho 1 metro, calidad especial para batas.
$ 2.60 metro

PIEL
blanca, muy fina.
$ 2.30 metro

CREPES
de alta novedad, floreados, dibujos de gran moda, ancho 1.05 metro.
$ 2.90 metro

BRINES
para trajes de señora.
$ 2.40 metro

SEDAS

TAFETANES
finos, ancho 1 metro, en colores.
$ 18.80 metro

ESPUMILLAS
muy finas, en todos los colores.
$ 18.90 metro

ESPUMILLAS
muy gruesas, colores gran moda.
$ 22.90 metro

CREPE
marrocain finísimo, garantizado, pura seda.
$ 34.80 metro

CHARMEUSSE
grueso.
$ 44.80 metro

CASIMIRES
nacionales.
$ 17.80 metro

CASIMIRES
importados.
$ 31.80 metro

LIQUIDAMOS
también una partida de abrigos, para caballeros, a
$ 129.80 cada uno

Géneros de Lana

SARGAS
de lana.
$ 8.80 metro

POPELINAS
muy finas, ancho 1.10 metro.
$ 9.80 metro

LANAS
para trajes, ancho 1.20 metro.
$ 13.80 metro

LANAS
listadas, gran novedad, ancho 1.40 metro.
$ 19.80 metro

SARGAS
muy buenas, ancho 1.40 metro.
$ 12.80 metro

GABARDINAS
muy finas, negro y colores de última moda, ancho 1.40 metro.
$ 19.80 metro

GAMUZAS
para abrigos, ancho 1.40 metro
$ 14.80 metro

JERSEY
de lana, ancho 1.40 metro.
$ 14.80 metro

GAMUZAS
muy finas, estilo seda, especial para abrigo de playa, [illegible]cho 1.40 metro.
$ 22.80 metro

Creas para Sábanas

CREA
Escocesa 1/2 hilo, ancho 1.65 metro.
$ 6.60 metro

CREA
Escocesa, 3/4 hilo, ancho 1.65 metro.
$ 7.60 metro

CREA
Escocesa, 1/2 hilo, ancho 1.95 metro.
$ 7.60 metro

CREA
Escocesa, 3/4 hilo, ancho 1.95 metro.
$ 9.60 metro

CREA
Escocesa 1/2 hilo, ancho 2.20 metro.
$ 8.90 metro

CREA
Escocia, 3/4 hilo, ancho 2.20 metros.
$ 11.60 metro

CREAS
de puro hilo garantizado, ancho 1.65, 2.10 y 2.30 metros, a $ 29.80, 24.80 y
$ 19.80 metro

Con el objeto de que todos los compradores sean bien atendidos, hemos aumentado nuestro personal.

Durante la liquidación de Diciembre no se admitirán devoluciones, ni abonos a cuenta de mercaderías.

No mandaremos paquetes a domicilio. No damos muestras ni mandamos a provincias.

Todos los paquetes tienen que ser retirados el mismo día de la venta.

ALMACENES DE LIQUIDACIONES :·: Sociedad Anónima

CALLE ESTADO 135-137

LIQUIDACIONES DE MERCADERIAS DE UNA DE NUESTRAS FABRICAS DE MANCHESTER Y REZAGADAS EN ADUANA

EL DIRECTOR-GERENTE.

INFORMACIONES CABLE

DE NUESTROS CORRESPONSALES ESPECIALES, VIAS EASTERN Y HALL, AMERICA CABLES, INC., DE "THE UNITED PRESS" Y

HAY CRISIS MINISTERIALES EN DIVERSOS PAISES DEL MUNDO

HAN RENUNCIADO LOS GABINETES DE ESPA ÑA, PORTUGAL, BAVIERA Y CHINA

MAÑANA SE INAUGURARA EN WASHINGTON, LA CONFERENCIA CENTROAMERICANA

Ayer se inició ante la Corte Marcial el proceso contra el Príncipe Andrés de Grecia

Ha estallado un movimiento contra revolucionario en Corfou, Patras y Misaolonghi

GRAN BRETAÑA

SE ANUNCIAN TUMULTUOSAS SESIONES EN EL CONGRESO DE CALCUTTA

LONDRES, 2.— "The Times" publica un despacho de Calcutta, en el que dice que la próxima sesión del Congreso promete ser tumultuosa. Se examinará el sistema de no cooperación con las autoridades británicas y sus consecuencias; se discutirá también la reanudación de la propaganda sobre el Congreso de Extranjeros.—(Havas).

DE VALERA PRECONIZA UN PLEBISCITO

PARA OPTAR POR LA REPUBLICA O EL ESTADO LIBRE

LONDRES, 2.—"The Manchester Guardian" publica una carta de Mr. Eamon de Valera, en la que propone que se efectúe un plebiscito en Irlanda para que los habitantes opten entre la República o el Estado Libre.—(Havas).

RECRUDECIMIENTO DE LA FIEBRE PALUDICA EN RUSIA

LONDRES, 2.— "The Times" publica una información de Berlín, la que anuncia que la fiebre palúdica asola todo el centro de Rusia y Moscou.—(Havas).

SUIZA

EL PROYECTO DE IMPUESTO A LAS FORTUNAS

BERNA, 2. — La campaña contra el impuesto a la fortuna continúa en forma encarnizada. Mañana se celebrarán numerosos mítines destinados a impugnar el voto de referendum.—(Havas.)

SE LLEGA A UN ACUERDO RESPECTO DEL PROGRAMA

DE LA QUINTA CONFERENCIA PAN-AMERICANA

WASHINGTON 2.— El Comité Especial, encargado de la preparación del programa de la Quinta Conferencia Pan - Americana de Santiago se reunió bajo la presidencia del Secretario de Estado, Mr. Hughes.

Se ha sabido que, en dicha reunión se llegó a un acuerdo sobre las bases insinuadas por Mr. Hughes, acuerdo que será sometido a la aprobación del Comité Ejecutivo de la Unión Pan-Americana, que se reunirá el 6 del presente.

(U. P.)

LAS VENTAS DE SALITRE EN NOVIEMBRE.

Las transacciones han sido satisfactorias. — El informe de Mr. Henry Bath

LONDRES, 2.—Mr. Henry Bath, en su informe sobre salitre correspondiente a Noviembre, declara que las entregas del mes en puertos europeos, ascendieron a 45,000 toneladas, mientras que, en el mes de Noviembre del año pasado, sólo alcanzaron a 30,000 toneladas.

Las cotizaciones del salitre son actualmente, para entrega inmediata, de doce libras esterlinas por tonelada y, para entrega en la Primavera, de doce libras y diez chelines tonelada.

Las ventas de la Asociación de Productores de Salitre, en Noviembre, han sido igualmente satisfactorias, alcanzando a ciento cuarenta mil toneladas, de las cuales la mitad destinadas a Estados Unidos. Se cree que la Asociación será prolongada hasta fines de Junio del año próximo.

Las ventas, en Europa, dependen en gran parte de la capacidad de Alemania para financiar la importación que es reducida.—(U. P.).

Cable West Coast

CARTAS FIN DE SEMANA
(WEEK END LETTERS)

El servicio de Cartas de fin de semana queda inaugurado para Norte América por el Cable West Coast, vía Western Union, a un cuarto de tarifa con precio mínimo de veinte palabras.
Para más pormenores ocúrrase a la Oficina:

HUERFANOS 944.

D-4

UNA SUPUESTA DECLARACION DE LORD CURZON

El Departamento de Estado desea saber si Gran Bretaña considera o nó nulo el acuerdo de San Remo. — Solicita de Mr. Child que esclarezca la situación.

WASHINGTON, 2. — Los Estados Unidos creen haber sido mistificados y demuestran dudas respecto de la reciente noticia, bría anunciado en Lausanne que Gran Bretaña había renunciado según la cual Lord Curzon haal Convenio firmado en San Remo con Francia, referente a concesiones petroleras.

El Departamento de Estado no ha recibido información alguna acerca de la comunicada declaración de Lord Curzon de que Gran Bretaña considera ahora el acuerdo como nulo, debido a la enérgica declaración de "Puerta abierta" norteamericana.

En vista de las dudas existentes respecto de la declaración de Lord Curzon, el Gobierno ha pedido al Embajador Mr. Child, principal representante de los Estados Unidos en la Conferencia de Lausanne, que esclarezca la situación. — A. D. BRADFORD.—(U. P.).

ESPAÑA

ACUERDO DE LOS LIBERALES PARA IMPONER UN CASTIGO AL GABINETE DE ALLENDE SALAZAR

MADRID, 2. — Los debates en la Cámara, sobre el informe del general Picasso, para establecer las responsabilidades sobre el desastre de Marruecos, han uniformado la opinión de los parlamentarios liberales, en el sentido de votar el castigo de los miembros del Gabinete Allende Salazar, no tanto como una pena real, sino como un acto de justicia, lo que será una lección para los futuros gobernantes.—(Havas.)

CREACION DE UN PARTIDO LABORISTA

BARCELONA, 2. — Se ha creado un partido análogo al Labour Party de Inglaterra.—(Havas.)

EL GABINETE PRESENTA SU RENUNCIA COLECTIVA

MADRID, 2.—El Gabinete presentó al Rey su renuncia colectiva. Se cree que sea debido a los debates de la Cámara sobre el expediente del General Picasso.—(Havas).

UN HURACAN PRODUCE INUNDACIONES EN TENERIFE

CANARIAS, 2. — Se desarrolló un gran huracán que produjo inundaciones en Tenerife, donde el agua llegaba en algunos puntos a dos metros de altura. Los puertos están cerrados.—(Havas).

SANCHEZ GUERRA ORGANIZARA EL NUEVO GABINETE

MADRID, 2. — El Rey renovó su confianza al señor Sánchez Guerra, quien se encargará de la organización del nuevo Gabinete.—(Havas.)

EL CONSEJO DE MINISTROS DA UN VOTO DE CONFIANZA A SU JEFE

MADRID, 2.—El Consejo de Ministros examinó la situación resultante de los debates habidos ayer en la Cámara.

El Consejo dió su voto de confianza al Jefe de Gabinete señor Sánchez Guerra y lo autorizó para tomar los acuerdos que estime convenientes.—(Havas).

MAÑANA PRESTARA JURAMENTO EL NUEVO GABINETE

MADRID, 2.—El Jefe del Gabinete señor Sánchez Guerra inició la reorganización del Ministerio. Los nuevos Ministros prestarán el Lúnes el juramento de estilo.—(Havas).

ALEMANIA

RENUNCIA DEL PREMIER BAVARO

LONDRES, 2. — The Central News Agency ha recibido informaciones de Berlín que anuncian la renuncia del premier bávaro von Knilling, como resultado de la decisión aliada de imponer multas a las ciudades de Passau e Inolstadt

Con este motivo se ha convocado a una reunión de los premiers de todos los Estados alemanes. — (U. P.)

HERR LUTHER HA SIDO NOMBRADO MINISTRO DE ABASTECIMIENTO

BERLIN, 2.—Herr Luther fué nombrado Ministro de Alimentación en reemplazo de Herr Müller, que se vió obligado a renunciar debido a los ataques de los socialistas.—(Havas).

LAS AUTORIDADES DE PASSANEE E INGOLSTADT PRESENTAN SUS EXCUSAS A LA COMISION INTEARALIADA

BERLIN, 2. — Un despacho, recibido de Munich, informa que las autoridades de Passau e Ingolstadt, han presentado excusas a la Comisión Interaliada, pero se niegan a adoptar sanciones en contra de la policía, especialmente no aceptan exigir la dimisión de los jefes.—(Havas.)

..U..ICA vea..e la gran realización que publica la ..asa Amarilla en la página 13.

CANADA

TERRIBLE INCENDIO EN MONTREAL

MONTREAL, 2.—El fuego ha destruído la mitad de la ciudad. Las pérdidas son cuantiosas, haciéndose subir a 7 dólares. Mil doscientas personas han quedado sin hogar.—(U. P.)

LA SITUACION FINANCIERA FRANCESA

Exposición del economista M .Levy.— En el peor de los casos, la deuda francesa alcanzaría a 400 mil millones de francos.

PARIS 2.—Entrevistado sobre la situación financiera francesa, el conocido economista y miembro del Instituto de Finanzas, senador Rafael Jorge Levy, dijo:

"El presupuesto de la Nación se eleva a 24 mil millones de francos, cuya mitad está consagrada a los servicios de la deuda interna, la que se eleva a 250 mil millones, y a los de la externa que se eleva a 30 mil millones. Agréguense a esto 100 mil millones gastados para reparar las devastaciones y pago de las pensiones de guerra.

Así, pues, mirando las cosas desde el lado peor y suponiendo que el Tratado de Versalles quede como letra muerta hasta 1930 y que Francia no reciba nada de los adelantos hechos a Alemania desde 1919, su deuda alcanzaría alrededor de 400 mil millones.

Si el crédito de Francia volviera a ser fijado en un 3 o|o, el servicio de su deuda exigiría una anualidad de 12 mil millones, mitad del presupuesto anual, de modo que éste sería pronto equilibrado por el desarrollo actual de las recaudaciones y quedarían entonces 12 mil millones para los gastos civiles y militares. No olvidemos que Francia, durante la guerra, modificó valientemente su régimen fiscal, aumentando los impuestos hasta un 50 o|o. Todas las dificultades residen entonces en los intereses elevados que Francia está obligada a pagar a sus acreedores.

El problema no es, pues, insoluble y algunos proyectos, que actualmente se encuentran en gestión, están encaminados a aliviar notablemente la carga anual de intereses de la deuda francesa y reafirmar la confianza de todos en la solidez económica de Francia. —(Havas).

PRECAUCIONES PARA PROTEGER A M. CLEMENCEAU

EL TIGRE HA RECIBIDO INFINIDAD DE AMENAZAS

SAN LUIS, 2.—Se ha tomado toda clase de precauciones para proteger a M. Clemenceau quien ha recibido por correo numerosas cartas en que se le amenaza. Se cree que dichas cartas han sido enviadas por una organización que sería la misma que atacó al ex-Presidente Roosevelt.

Mil hombres de policía y tropa del Ejército custodian la ruta que seguirá M. Clemenceau a su llegada a la ciudad, la que se encuentra enteramente adornada para darle la bienvenida al Tigre.

(U. P.)

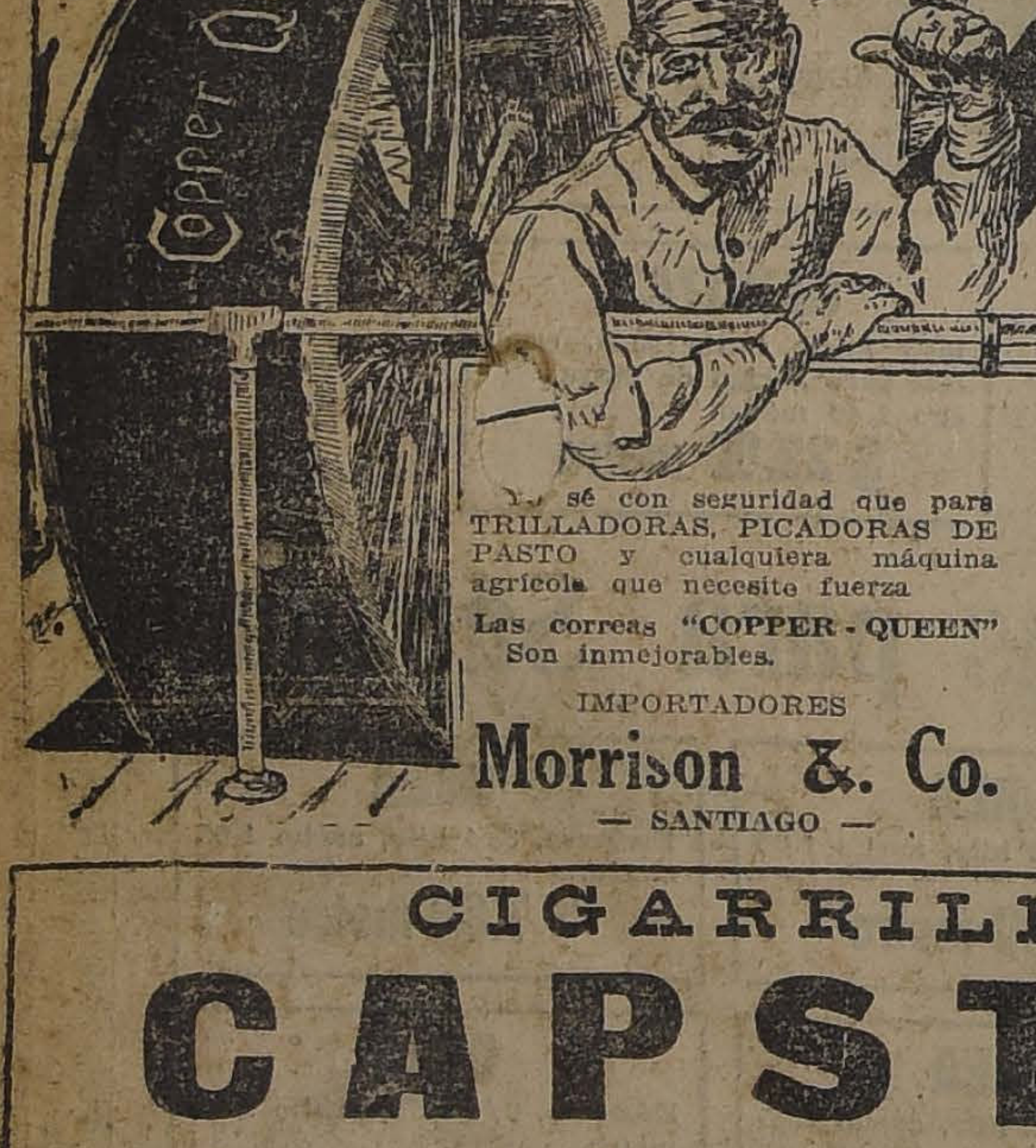

Yo sé con seguridad que para TRILLADORAS, PICADORAS DE PASTO y cualquiera máquina agrícola que necesite fuerza
Las correas "COPPER - QUEEN" Son inmejorables.
IMPORTADORES
Morrison & Co.
— SANTIAGO —

CIGARRILLOS
CAPSTAN
$ 1.80
BRITISH - AMERICAN TABACCO Co. (Chile Lda

FONOLAS PATHE

LA CALIDAD es el factor que debe imperar en esta clase de artículos, si tenemos presente que han de ser de muy larga duración y estar en continuo funcionamiento.
LAS FONOLAS PATHE que vendemos, llevan ese sello de discreta elegancia que distingue toda mercadería fina, estando en ellas observado el más mínimo detalle que pueda realzar su presentación y su sonoridad.
CON RESPECTO A LOS PRECIOS, como siempre, podemos repetir orgullosos que vendemos un 50 o|o más barato que cualquiera otra casa vende sus máquinas parlantes, debido esto a nuestra resolución de vender BUENO y BARATO.
TODO LO CONFIRMA, día a día el público que responde ampliamente a nuestras ofertas al más bajo precio de plaza.
LA MAQUINA PARLANTE que Ud. desea comprar la tenemos nosotros a un precio más bajo que el que Ud. desea gastar.
CERCIORESE visitando nuestros salones sin compromiso de compra.
GRANDES FACILIDADES DE PAGO
En discos tenemos el más grande surtido de Chile. — Solicite catálogos gratis.
UNICOS AGENTES PARA CHILE
SIMON HERMANOS - BANDERA Y SANTO DOMINGO, CASILLA 29
DISTRIBUIDORES
CASA FRANCESA, SANTIAGO :—: CASA FRANCESA, VALPARAISO

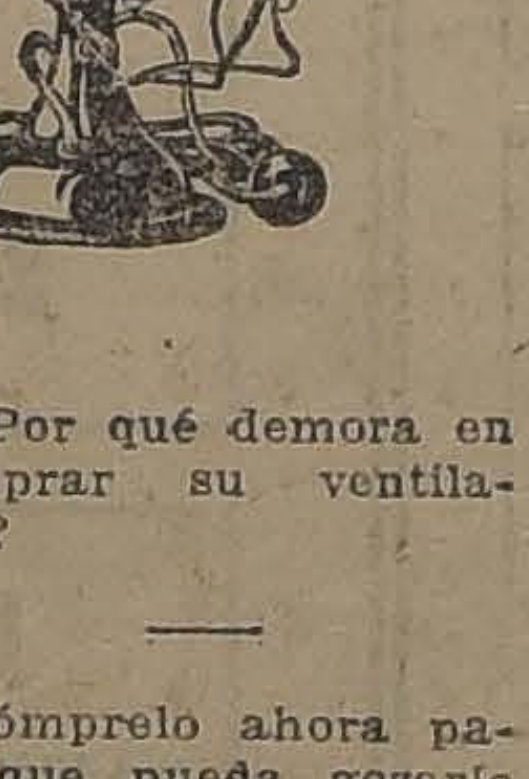

¿Por qué demora en comprar su ventilador?
Cómprelo ahora para que pueda gozarlo durante todo el Verano.
Carr & Haynes
AGUSTINAS 1041
Telf. 3606—Cas. 2769
Se atienden pedidos de provincias.

RECOMENDAMOS a usted los vinos de la
Viña Santa Rita
MORANDE 580, SANTIAGO
Los mejores vinos para banquetes y especiales para familia,—blancos y tintos,—de las clases siguientes:
GRAN VINO DE 1906,
SAUTERNES
RESERVADOS
SUPERIORES
ESPECIALES
FAMILIAS
CORRIENTES

Si Ud. pide Cuellos "CORONA" y su camisero insista en que compre de otra marca, ¿por qué usted ha de usar cuellos a gusto de él?
Insista en la marca "CORONA" que si no la tiene él, en la Camisería de al lado la encontrará.
CUELLOS CORONA DOUBLE WEAR

Un Modelo Para Cada Ocasión
COMFORT
Altura. 4 cmts.
Exija la marca "CORONA" en cada cuello

Westminster
$ 2.80 LA CAJETILLA

FOSFATOL
El gran alimento fosfatado para los niños y personas convalecientes. Esta harina alimenticia no debe faltar en ninguna casa donde hay niños y personas delicadas.
PIDALO EN TODAS LAS BOTICAS Y ALMACENES.

RAFICAS DEL EXTERIOR

ENCIA HAVAS. — LOS ORIGINALES DE TODOS LOS CABLEGRAMAS QUE SE INSERTAN EN ESTA SECCION, ESTAN A DISPOSICION DEL PUBLICO EN ESTA IMPRENTA

EL PROGRAMA DE RUSIA EN LA CONFERENCIA DE LAUSANNE

Dos soluciones al problema de los Estrechos. — Por qué los Soviets no aceptan la internacionalización de los Dardanelos. — Declaraciones de Tchitcherin.

LAUSANNE, 2. —Tchitcherin, en una entrevista concedida al corresponsal de la "United Press", hizo las siguientes declaraciones: "Nuestro programa en la Conferencia de Laussanne lo es esencialmente de paz definida y definitiva: una paz semejante, en el Mar Negro, significa la seguridad de todos los pueblos que llegan hasta él.

"Los Soviets han abandonado la secular ambición zarista de poseer a Constantinopla, ambición que era el resultado de su política imperialista, lo mismo que de su justificado deseo de proteger la costa Sur de Rusia. Nuestros procedimientos políticos son diferentes.

"Hay únicamente dos modos de solucionar el problema de los Dardanelos: el primero consiste en establecer en ellos el régimen internacional y el segundo en dar a Turquía completos derechos de soberanía sobre ellos. Nos oponemos a la primera solución porque cualquiera combinación internacional basada ya sea en la Liga de las Naciones o en una comisión internacional, significa simplemente la dominación de los Estrechos y del Mar Negro por la nación que tenga la marina más poderosa. A pesar de que, a primera vista, esta solución es equitativa, significa en realidad que, eventualmente, los estrechos desmilitarizados pertenecerán a los dueños del mar y, asimismo, el principio de que tanto las naves mercantes como los buques de guerra tengan libre paso por los Estrechos significa que, en cualquier momento, la nación que disponga de la flota más poderosa podrá entrar al Mar Negro y establecer en él una base naval.

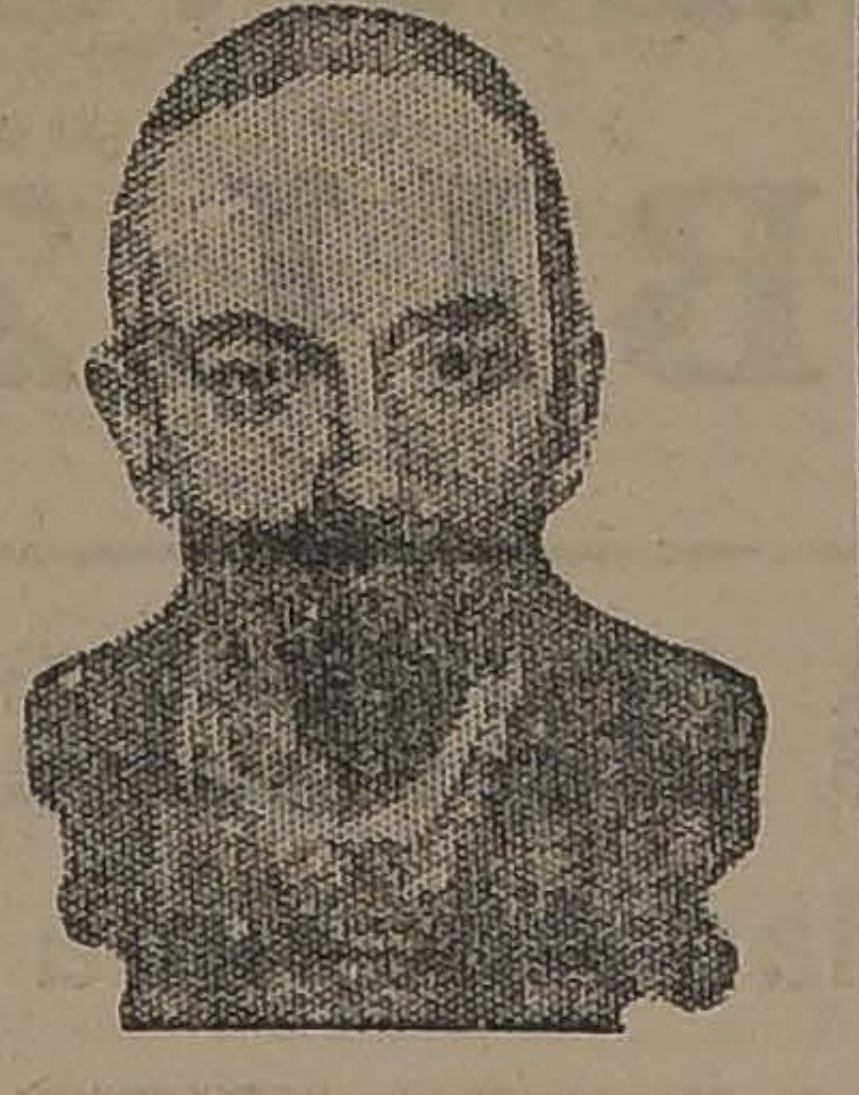

TCHITCHERIN

"En el caso de ser cerrados los estrechos a los buques de guerra, pero bajo un control internacional, la potencia naval más poderosa puede, en cualquier momento forzar el paso, de suerte que semejante solución convertiría inevitablemente al Mar Negro en un lago dominado por la potencia naval más poderosa del mundo.

"Es igualmente ilógico discutir la militarización de los Estrechos cuando esa solución no ha sido insinuada para Gibraltar, Suez o Singapore. El anuncio de la prensa americana, de que se proyecta la creación de bases navales en las aguas rumanas, justifica nuestros temores de que, con los estrechos abiertos a los buques de guerra, las potencias que desean concesiones petroleras pueden llevar a cabo ofensivas económicas mediante sus fuerzas navales y, posiblemente, intentar sentar pie en la Transcaucasia, que forma el puente entre Persia y el Asia Central.

"Rusia ha experimentado ya lo que esto significaría y se da cuenta de que su objetivo final es encerrarla completamente, siendo el resultado de esta política evitar a todas las demás potencias europeas que se establezcan en Oriente.

"Me sorprende muy especialmente que la opinión pública francesa se deje llevar a esas combinaciones, por cuanto su resultado final sería para Turquía la pérdida de su independencia y su trasformación en una verdadera colonia".

HENRY WOOD. (U. P.)

LAS HERENCIAS DE ABDUL HAMID

1,000,000,000 DE DOLARES RECLAMAN SUS HEREDEROS

NUEVA YORK, 2.— Mr. Alvin Untermeyer, notable abogado, anuncia que se presentará ante la Conferencia de Lausanne en representación de 22 herederos del fallecido Abdul Hamid, ex-Sultán de Turquía, reclamando su fortuna que se estima en 1,000.000,000 de dólares, invertida casi toda en los campos petroleros de la Mesopotamia.

Anuncia que partirá inmediatamente a Europa.—(U. P.)

EL DELEGADO RUSO A LAUSANNE

LAUSANNE, 2.— El delegado ruso, señor Tchitcherin llegó a las 20 horas, sin que se produjeran incidentes de ninguna clase con motivo de su llegada.—(U. P.)

MUSICA véase la gran realización que publica la Casa Amarilla en la página 1

VACIO HECHO A TCHITCHERIN

A SU LLEGADA A LAUSANNE

PARIS 2.—Los corresponsales especiales a la Conferencia de Lausanne, informan que la llegada de Tchitcherin, acompañado de los funcionarios alemanes, no revistió ningún brillo.

En la estación se notó la ausencia de todo el mundo y, especialmente de Rakowski y de los delegados turcos.

Tchitcherin abandonó la estación llevando, él mismo, su valija; lo protegían dos agentes de policía.

A los periodistas que quisieron abordarlo los rechazó brutalmente. —(Havas).

ISMET BAJA Y TCHITCHERIN

ALMUERZAN JUNTOS

LAUSANNE 2.— Tchitcherin y los demás miembros de la delegación rusa almorzaron con Ismet Baja y los miembros de la misión otomana. Los jefes de ambas delegaciones se estrecharon las manos cordialmente.—(Havas).

LA CRITICA SITUACION DEL EJERCITO EN LA TRACIA HA SIDO DESMENTIDA

LAUSANNE, 2.—La delegación griega desmiente las noticias, según las cuales la situación del ejército griego en la Tracia Occidental sería crítica.

Desmiente también que el señor Venizelos piense partir para Atenas donde formaría un Gabinete bajo la presidencia del señor Politis.—(Havas).

DEBATE SOBRE LA CUESTION DE LOS EXTRANJEROS EN TURQUIA

LAUSANNE 2. — La comisión que se ocupa de las leyes referentes a los extranjeros en Turquía, se reunió para tratar el problema de las capitulaciones.

Con este motivo se desarrolló un animado debate en el cual intervinieron el señor Garroni, Lord Curzon, M. Barrere, el señor Hayashi, Mr. Bompard y Mr. Child.

Los diversos delegados que participaron en la discusión estuvieron acordes en sus deseos de resolver la cuestión de manera que se consulten los intereses de todos.

El delegado turco Ismet Baja dió a conocer el punto de vista de Turquía a este respecto.

La comisión acordó en seguida organizar tres sub-comisiones que estudiarán los estatutos de los extranjeros, bajo todos los puntos de vista.

Formará también cuarto sub-comisiones que se encargarán de estudiar los asuntos relativos al cambio de poblaciones, al régimen aduanero y a las cuestiones económicas.—(Havas).

MEXICO

HOY HABRA ELECCIONES MUNICIPALES EN MEXICO

MEXICO, 2.—Las fábricas, almacenes y teatros cerraron hoy debido al entierro de las víctimas habidas en los desórdenes provocados por la limitación de la provisión de agua.

Se cree en la posibilidad de desórdenes esta noche, debido a que mañana habrá elecciones municipales.—(U. P.)

ALIMENTO MEYER
ES EL MEJOR PARA NIÑOS SANOS, ENFERMOS Y PARA CONVALECIENTES

refresca la sangre y apaga la sed, nuestra
Frutisalina
Laxante, efervescente y agradable. Análoga a la de Enos.
Exija nuestra marca en todas las Boticas.
LABORATORIO CHILE
AVENIDA ECUADOR 3575 — SANTIAGO

AL PUBLICO
A mi Distinguida Clientela
Mi negocio de Papelería Arca de Noé, atiende al público en su nuevo local, Compañía 1036.
Hay un lindo surtido recién llegado.
Antes de comprar, visitar mi nuevo negocio.
Compañía 1036 — César Frigerio e hijo

Jabón BORAXOL
Premiado con Medalla de Oro
El más suave y agradable para el tocador

Cafees "Tres Montes"
Siete calidades insuperables
—— : PERLA :-: GRAN CAFE :-: ORO :——
ESPECIAL BAHRE, ECUADOR, PAULITA, SOL
Pídalos en los buenos Almacenes y por mayor, a
Bahre & Cía. Depart. Café
VALPARAISO, SANTIAGO, TALCAHUANO

LA SITUACION EN ORIENTE

Ayer se inicia el proceso contra el Príncipe Andrés

BULGARIA NO SE INMISCUIRA EN LOS ASUNTOS DE LOS VECINOS

SOFIA 2.—Los refugiados procedentes de la Tracia aumentan y confirman que se han producido disturbios en diversas provincias.

Bulgaria decidió no inmiscuirse en los acontecimientos de los Estados vecinos y reforzó las guardias de las fronteras, ordenándoles disparar sobre todo aquel que intente atravesarlas con armas en la mano.—(Havas).

ACLARACION DE UNOS CONCEPTOS VERTIDOS EN EL DISCURSO DE MUSSOLINI

ROMA, 2.— En vista de que el comunicado oficial de ayer, dando cuenta de las declaraciones que el primer Ministro, señor Mussolini hizo en la sesión del Consejo de Ministros, contenía la siguiente frase: "pero mientras que Italia e Inglaterra obraban en un sentido, Francia creía útil obrar en otro" el Encargado de Negocios de Francia, apenas lo conoció, se trasladó a la Cancillería, donde hizo notar que la redacción de expresiones defectuosas se prestaban a interpretaciones inexactas.

La Cancillería aseguró al Encargado de Negocios que se daría una comunicación oficial a la prensa poniendo las cosas en su lugar.

Por otra parte, los círculos franceses declaran que la actitud del representante francés fué dictada exclusivamente por el hecho que las autoridades helénicas previnieron oficialmente al Gobierno francés del peligro que representaría para los enjuiciados la intervención de las grandes potencias en su favor.

Al contrario, es muy posible que la gestión de los representantes de algunas potencias extranjeras, solicitando gracia por los acusados, fué lo que precipitó la ejecución de la sentencia.—(Havas).

VOTO DE CONFIANZA AL GOBIERNO DE ANGORA

ANGORA, 2.— La Asamblea Nacional de Angora dió un voto de confianza al Gobierno por una fuerte mayoría.—(Havas).

FRANCIA HABRIA PREVENIDO A GRECIA LOS PELIGROS DE SU AVENTURA

PARIS, 2.—"Le Matin" publica, en su edición de hoy, las cartas inéditas dirigidas por Romanos, Ministro en París, a Venizelos. En ellas se demuestra que Francia previno a Grecia los peligros de la aventura en que arriesgó su honor nacional. Recuerda especialmente la célebre frase de Millerand, pronunciada el 25 de Marzo de 1920: "No puedo dejarme arrastrar por mi amistad hacia Grecia el punto de poner en peligro los intereses de Francia".—(Havas).

MOVIMIENTO CONTRA-REVOLUCIONARIO

EN DIFERENTES PARTES DE GRECIA

LONDRES, 2.— Comunican de Roma que un despacho no confirmado aún, procedente de Atenas, anuncia que han estallado serios movimientos contra-revolucionarios en Patras, Misolonhi y Corfú donde, según se dice, se habría izado la bandera británica.—(U. P.)

FRANCIA HARA GESTIONES PARA PROTEGER LA VIDA DEL PRINCIPE ANDRES

PARIS, 2.—"Le Temps", comentando la noticia de Atenas, según la cual el proceso del Príncipe Andrés de Grecia habría sido adelantado en 48 horas y se habría iniciado esta mañana, dice que el Gobierno francés, por intermedio de su representante en Atenas se asociará a todas las gestiones susceptibles de tener realmente efecto para proteger la vida del Príncipe; agrega que actualmente, como cuando se trataba de impedir la ejecución del señor Gounaris y sus colegas, Francia sólo pide realizar todo lo que dependa de ella para impedir la efusión de sangre, pero evitando, al mismo tiempo, toda acción inoportuna que sea susceptible de apresurar en vez de evitar esta desgracia irreparable.

El diario estima que los representantes de la Entente deben quedar libres para elegir, según la situación actual de Atenas, el momento y modalidades de su intervención.—(Havas).

EL GOBIERNO FRANCES DECIDE APOYAR TODO MOVIMIENTO

DESTINADO A SALVAR LA VIDA DEL PRINCIPE ANDRES

PARIS, 2. — El Gobierno ha resuelto que el Ministro de Francia en Atenas apoye todo movimiento tendiente a salvar la vida del príncipe Andrés, quien será

¿THE MONARCH?
THE MONARCH es el Rey de los CIGARRILLOS HABANOS
$ 1.20

EL CANJE DE LAS RATIFICACIONES DEL PROTOCOLO Y ACTA COMPLEMENTARIA

EL CANCILLER SOLICITA AL CONGRESO LA PRORROGA DEL PLAZO

LIMA, 2.—El Congreso recibió ayer una nota de la Cancillería, la cual, haciéndose eco de las gestiones de Chile, pide una prórroga del canje de las ratificaciones del Protocolo y el Acta Complementaria, suscritas en Washington.

En la sesión de ayer no se produjo acuerdo, por no haber el quorum necesario; pero se espera que la nota de la Cancillería sea aprobada en la sesión de hoy. — (Havas).

EL REY DE ESPAÑA HACE GESTIONES EN FAVOR DEL PRINCIPE ANDRES

LONDRES, 2. — Se informa que el Rey Alfonso de España, ha hecho gestiones ante el Gobierno de Atenas en favor del príncipe Andrés de Grecia.—(Havas).

LOS INDIGENAS DE ANATOLIA DEBEN DIRIGIRSE A ANGORA EN IDIOMA TURCO

ANGORA, 2. — Se ha ordenado que las sociedades extranjeras e indígenas de Anatolia deben emplear únicamente el idioma turco en sus comunicaciones oficiales.—(Havas).

SE PROHIBE LA IMPORTACION DE SEDAS

CONSTANTINOPLA, 2. — El Gobierno ha dictado un decreto prohibiendo la importación de toda clase de sedas.—(Havas).

juzgado hoy.—(U. P.)

EL PROCESO CONTRA EL PRINCIPE ANDRES

ATENAS, 2. — En los primeros momentos de iniciarse su proceso, el príncipe Andrés estaba emocionadísimo, pero luego recuperó su sangre fría y contestó a las preguntas del Tribunal.

El general Papoulas y el coronel Sareyamis, en sus largas declaraciones, estuvieron de acuerdo en que el príncipe había desobede-

Profesionales
Magnífico departamento, con balcones a la calle y gran Hall.
Se arrienda, precio equitativo:
DELICIAS 1164
Entre San Diego y Galvez.

Botica de Turno
Farmacia Gamboa
PORTAL MAC-CLURE esq. MERCED
Establecimiento serio atendido por su propietario, farmacéutico titulado.
Especialidad en el despacho de recetas.

Gran Realización de PAPELES PINTADOS
EN SU NUEVO LOCAL
COMPANIA N.o 1073
ENTRE BANDERA Y AHUMADA
Gran surtido de vidrios, cristales, espejos para baños y salón.
FIMSTEIN. Hnos.
TELEFONO 781 — Talleres, Fábrica de Espejos — COMPAÑIA 2015
FRENTE PLAZA BRASIL

Vea esta cabeza de horquilla. Es uno de los rasgos distintivos de la
RALEIGH
(la bicicleta toda de acero). (Ningún moldaje de fierro maleable como en otras bicicletas). La cabeza de horquilla tubular del acero más fino es mucho más fuerte que la de cualquier cabeza de horquilla corriente. Es uno de los rasgos típicos de la RALEIGH afianzadas por la ilimitada garantía.
Pida Catálogo RALEIGH al Agente General
H. C. ROGERS, Casilla 425, Valparaíso
o al Agente en Santiago:
JULIO HAMEL, Delicias 1932

Estado 64-72 LA RIOJANA Estado 64-72
LUNES 4: GRAN REALIZACION
SEÑORAS: APROVECHAD ESTA OPORTUNIDAD

PONGEE de seda, 24 colores, mt. a.	$ 10.90
PONGE seda, negro y blanco, mt. a.	$ 7.00
PONGE seda, sólo negro, doble ancho. Valía el mt. $ 18, a	$ 12.90
CREPE Marrocain, de seda, ocasión, mt. a.	$ 25.00
ESPUMILLAS de seda, colores de moda, mt. a.	$ 25.00
ESPUMILLA sólo negra, mt. a	$ 22.00
MARROCAIN de seda. Valía el mt. $ 65, a.	$ 45.00
CHARMEUSE de seda. Valor de $ 68.00 el mt. a.	$ 45.00
CREPE Georgette, lindos colores, el mt. a.	$ 22.00
RETORTAS de hilo, mt. desde	$ 6.50
BRETAÑAS de hilo, mt. desde	$ 10.00
CREAS de hilo, mt., a.	$ 28.00
BATISTAS pintadas, mt. a.	$ 1.80
VELOS algodón, en colores, mt. a.	$ 2.00
CREPES un color, mt. a.	$ 2.80
MUSELINA algodón, fondos oscuros, mt. a.	$ 2.40
PERCALA francesa, mt. a.	$ 2.80
CEFIROS de hilo, mt. a $ 4.50 y	$ 3.50
CANTON blanco. Valía el mt. $ 3, a.	$ 1.90
GENERO de cuadros para paños de plato, mt. a.	$ 2.50
PIEL blanca gruesa, mt. a $ 3.50 y.	$ 2.80
BRINES de hilo para trajes de niños, mt. a.	$ 3.50
500 DCNAS. Paños felpudos. Realizamos c|u. a.	$ 4.50
250 DCNAS. Paños felpudos grandes. Realizamos c|u. a.	$ 7.00

Martínez, Blanco y Cía.

LO MEJOR DE TODAS las anilinas
Para teñir en casa son las legítimas alemanas
CORONA
Surtido completo de 30 colores en venta:
BOTICA GREVE
—Ahumada 246—

MUEBLERIA COLON
66 - BANDERA - 66
Dormitorios, Comedores, Escritorios, Catres, Muebles de asiento, Etc.
NOVIOS.—Antes de comprar sus muebles consulten nuestros precios.

JABON
BALSAMICO
EL MEJOR ENTRE LOS MAS FINOS

cido las instrucciones del cuartel general.

La audiencia fué suspendida a la hora de almuerzo, reanudándose en la tarde, durante la cual declararon tres testigos.—(U. P.)

FRANCIA

EL CONFLICTO DEL PAN EN PARIS

LA PREFECTURA DEL SENA ADOPTA MEDIDAS PARA ASEGURAR SU DISTRIBUCION

PARIS, 2. — A raíz del conflicto suscitado con las autoridades administrativas respecto del precio del pan, algunos panaderos de París suspendieron, a mediodía de hoy, la fabricación de pan.

Los Ministros del Interior y de Agricultura presentaron una queja contra los panaderos por este delito que va en detrimento de la colectividad.

La Prefectura del Sena ha adoptado algunas disposiciones para asegurar la distribución de pan en las alcaldías de cada arrabal. —(Havas.)

PREMIOS OBTENIDOS POR LOS SURAMERICANOS

PARIS, 2.—En la estadística de carreras llanas, los propietarios de Sur-América ocupan la situación siguiente:

Señor Martínez de la Hoz, 8 victorias con 68,750 francos de premios.

Carlos Cousiño, chileno, una victoria y 59.105 francos.

Aarón Anchorena, 7 victorias y 55,940 francos.

El señor Torterolo, 1 victoria y 22,350 francos.

Panto Machado, brasileño, 3 victorias con 21,200 francos, y

Miguel Anchorena, 2 victorias y 20,025 francos.—(Havas).

HUELGA DE PANADEROS EN PARIS

PARIS, 2.—Los panaderos se declararon en huelga, cerrándose el noventa por ciento de las panaderías.

Inmediatamente empezaron a trabajar los panaderos militares, ayudados por los no huelguistas civiles.—(U. P.)

CHINA

CHINA Y JAPON FIRMAN LOS ACUERDOS DE SHANTUNG

PEKIN, 2.—Los comisarios chinos firmaron los acuerdos de Shantung, los que ya habían sido firmados por los japoneses.—(Havas).

EL NUEVO GABINETE HA DIMITIDO

PEKIN, 2.—El nuevo Gabinete presentó su renuncia al Presidente de la República, quien se negó a aceptarla.—(Havas).

ITALIA

EL EX-PRESIDENTE PESSOA EN ROMA

ROMA, 2.—Ha llegado a ésta el ex-Presidente del Brasil, señor Epitacio Pessoa, quien ha sido muy visitado.—(U. P.)

ESTADOS UNIDOS

EL "SAMPAIO CORREIA" LLEGA A PARA

NUEVA YORK, 2.—Comunican de Pára que el "Sampaio Correia II" llegó a dicho punto hoy a las 3 de la tarde.—(U. P.)

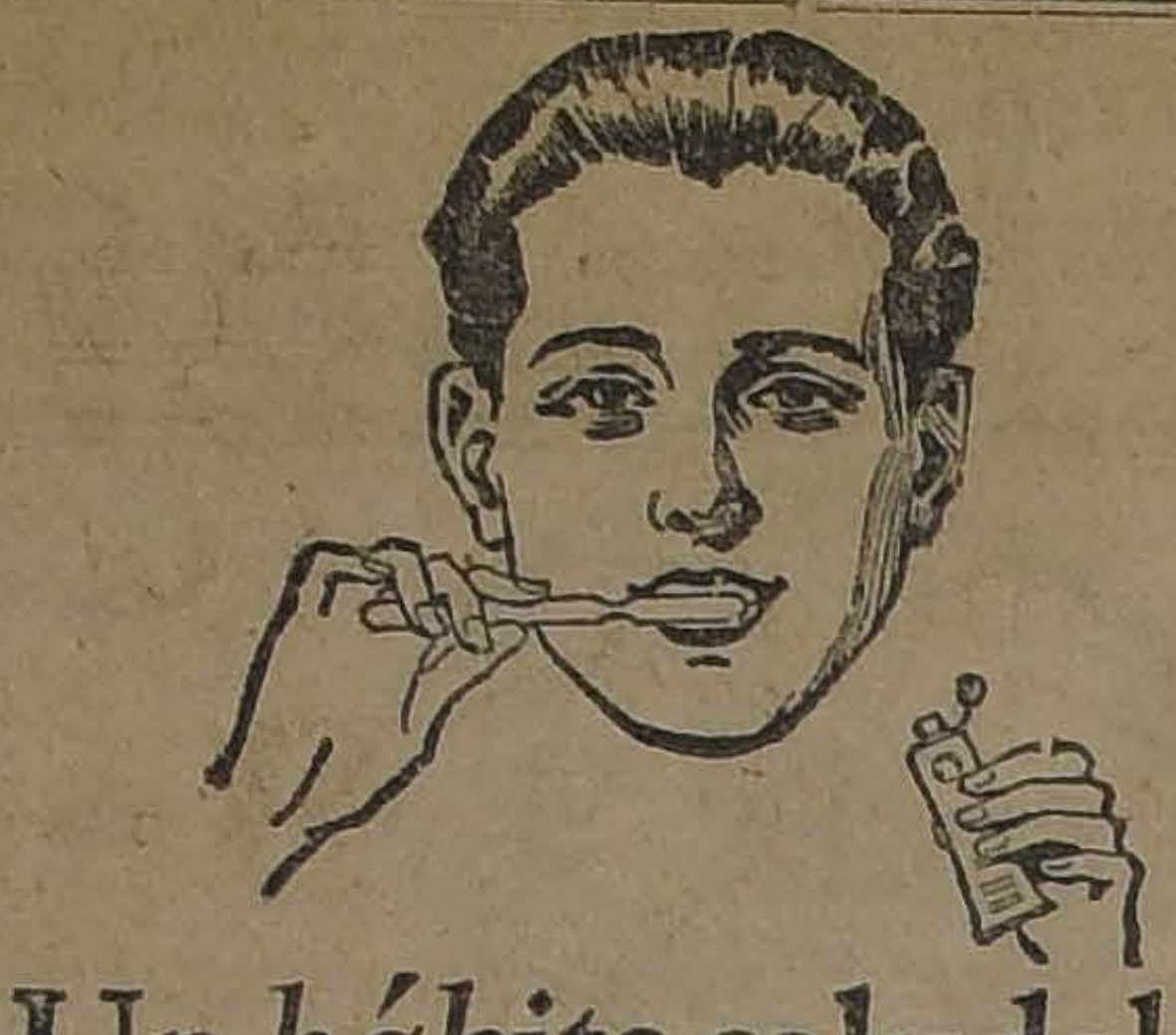

Un *hábito* saludable

El más benéfico hábito que todos debieran contraer es: acepillarse los dientes con la crema dental Kolynos al levantarse, al acostarse y después de cada comida.

Además de mantener los dientes sanos, blancos y brillantes, Kolynos destruye los gérmenes dañinos que pululan en la boca y garganta.

Es muy agradable experimentar la sensación de frescura y limpieza que deja después de usarla.

Siempre en el tubo amarillo.

La nueva tapa cautiva

La tapa Kolynos está atada firmemente al tubo No puede caer al suelo, y, por tanto, no se puede perder. Así la pasta se mantiene siempre fresca.

ÚSESE ½ DEL
KOLYNOS
CREMA DENTAL
UNA CREMA DENTAL CIENTÍFICA SEGÚN FÓRMULA DEL DR. N. S. JENKINS
LIMPIA ANTISÉPTICA DELICIOSA
ÚNICOS FABRICANTES THE KOLYNOS CO NEW HAVEN, CONN. E. U. de A.
KOLYNOS

KOLYNOS

CREMA DENTAL

THE KOLYNOS COMPANY, New Haven, Conn., E. U. A.

M. CLEMENCEAU DICTA SU CUARTA CONFERENCIA

EXPRESA SU CARIÑO A LOS ESTADOS UNIDOS.— FRANCIA NO HA EMPLEADO EL DINERO FACILITADO POR NORTE-AMERICA CON FINES MILITARES

SAINT LOUIS, 2.— La concurrencia que asistió al Teatro Odeón a la conferencia de M. Clemenceau aclamó al ilustre orador con entusiasmo indescriptible.

M. Clemenceau empezó su discurso nuevamente contra las acusaciones de militarismo e imperialismo hechas contra Francia.

Manifestó que dichas acusaciones eran absurdas y que creía haberlas anulado definitivamente en su discurso de Nueva York.

Fué muy aplaudido al expresar su cariño por los Estados Unidos.

Manifestó: "Fuimos juntos a la guerra, pero no firmamos juntos la paz".

Negó que Fracia empleara el dinero obtenido de los empréstitos colocados en Estados Unidos con fines militares.

Dijo que las sumas provenientes de dichos empréstitos fueron empleados durante la guerra en la defensa nacional, y después de la guerra la totalidad de los empréstitos fué empleado en la reconstrucción de Francia.

Calificó de broma pesada la afirmación de que Francia no pagaría sus deudas.

"Pagaremos", afirmó. Refiriéndose a las devastaciones que los alemanes causaron en Francia, dijo que Francia se encontraba en mala situación financiera, a causa de la falta de cumplimiento de Alemania para pagar las reparaciones. —(Havas).

PRECAUCIONES PARA PROTEGER A M. CLEMENCEAU

EL TIGRE HA RECIBIDO INFINIDAD DE AMENAZAS

SAN LUIS, 2.— Se ha tomado toda clase de precauciones para proteger a M. Clemenceau, quien ha recibido por correo numerosas cartas en que se le amenaza. Se cree que dichas cartas han sido enviadas por una organización que sería la misma que atacó al ex-Presidente Roosevelt.

Mil hombres de policía y tropa del Ejército custodian la ruta que seguirá M. Clemenceau a su llegada a la ciudad, la que se encuentra enteramente adornada para darle la bienvenida al Tigre.—(U. P.)

ENTUSIASTA DESFILE EN HOMENAJE A M. CLEMENCEAU

SAINT LOUIS, 2. — A pesar de la gran cantidad de población alemania de esta ciudad, el recibimiento que se ha dispensado en ésta a M. Clemenceau no deja nada que desear, comparado con el que se le ha tributado en las demás ciudades a donde ha llegado.

La colonia francesa de Saint Louis visitó a M. Clemenceau en casa de Mr. Pulitzer, en donde se hospeda, y le ofreció una medalla.

En seguida se organizó un desfile que se detuvo ante las Universidades de Washington y Saint Louis, en donde los rectores recibieron a los manifestantes, expresando sus votos por el buen éxito de la misión de M. Clemenceau.

Los estudiantes de las Universidades acogieron la llegada del desfile con entusiastas aclamaciones. Decenas de miles de espectadores llenaban las calles que se encontraban adornadas con profusión de banderas.

La muchedumbre ovacionaba a M. Clemenceau al paso del cortejo.

Por último, M. Clemenceau se dirigió al Teatro Odeón, en donde dictó una conferencia, que es la cuarta que da desde su llegada a los Estados Unidos.—(Havas.)

LAS CONDICIONES COMERCIALES CON CHILE

WASHINGTON 2.—El informe del Departamento de Comercio sobre la situación comercial en Chile, dice:

La especulación ha perturbado en algo el cambio de Chile, pero por otra parte las condiciones de mercado son buenas, los descuentos más bajos, los derechos aduaneros se perciben más fácilmente y se ha disminuído la circulación de papel moneda. Aumenta también la tendencia a invertir capital norteamericano en Chile en especial en bienes raíces, empréstitos y propiedades mineras.— (U. P.)

LA PROXIMA CONFERENCIA DE LA HAYA

PARA ESTUDIAR LAS REFORMAS DEL DERECHO INTERNACIONAL

WASHINGTON, 2.— El Departamento de Estado anuncia que el Gobierno holandés ha aceptado la invitación de los Estados Unidos y otras potencias para participar de la Conferencia que se reunirá en La Haya, el 10 del presente, y en la que una comisión de juristas estudiará los cambios que pueden introducirse en el derecho internacional y que son necesarios debido al desarrollo de nuevos elementos bélicos.—(U. P.)

EL PROYECTO DE SUBSIDIOS A LA MARINA MERCANTE

SU SUERTE EN EL SENADO DEPENDE DE CINCO VOTOS

WASHINGTON, 2.—Un cómputo extra-oficial de los posibles votos senatoriales indica que la suerte del proyecto de subsidios a la marina mercante dependen de cinco votos, no sabiéndose si ellos serán favorables o desfavorables al proyecto.

Son precisos 49 votos para que el proyecto sea rechazado y sus impugnadores declaran que, prácticamente, cuentan con 44.— (U. P.)

ACERCA DEL POSIBLE MATCH FIRPO-BREANNN

NUEVA YORK, 2. — Tex Rickard, refiriéndose a la oferta que ha hecho a Firpo, ha declarado:

"Estimo que si Firpo es entrenado y dirigido en forma adecuada, podrá vencer a Brennan, y cualquier hombre que venza a Brennan tendrá opción a medirse con Dempsey.

"Firpo es tal vez más fuerte que Dempsey, pero debe ser entrenado de acuerdo con los métodos americanos. Confío en que aceptará mi oferta para medirse con Brennan".—(U. P.)

LA CAMPAÑA CONTRA LA ORDEN DE Mr. DAUGHERTY

WASHINGTON, 2. — Según lo ha anunciado el presidente del Comité Judicial de la Cámara de Representantes, Mr. Volstead, después de recibir una nota de los opositores a la orden del procurador general Mr. Daugherty, que han pedido mayor tiempo para preparar sus cargos, es posible que las audiencias referentes a la acción entablada en contra de dicha orden sean postergadas indefinidamente.—(U. P.)

LA ANANONDA COPPER Co., ADQUIERE LOS BIENES

DE LA FIRMA GUGGENHEIM EN CHILE

NUEVA YORK 2.—Se encuentran prácticamente terminadas las negociaciones por medio de las cuales la Ananonda Copper Co. adquiere los bienes de Guggenheim Bros, en Chile. El precio de venta es poco menos que 35 dólares por acción.—(U. P.)

URUGUAY

TRAGICA MUERTE DE UN CADETE DE LA ESCUELA MILITAR

MONTEVIDEO, 2. — En circunstancias que los alumnos de la Escuela Militar realizaban ejercicios en la playa de Malvín, el cadete de la sección caballería, Camilo Lavagotti se internó en el agua en forma tal que su cabalgadura empezó a nadar. El cadete perdió el equilibrio y cayó al agua desapareciendo de la superficie y no obstante los desesperados esfuerzos de sus compañeros por salvarlo, el cadete Lavagotti pereció.—(Especial).

PERU

LA IMPLANTACION DE LA INDUSTRIA GANADERA

LIMA, 2. — Hoy llegó Mr. Bullock, comisionado del Ministerio de Agricultura de los Estados Unidos.

Mr. Bullock viene encargado de estudiar las posibilidades de la implantación de la industria ganadera en el Perú.

El gobierno peruano hará que Mr. Bullock visite las principales haciendas del país.—(Havas).

BOLIVIA

INCIDENTES POLITICOS

LA PAZ, 2. — Un grupo de manifestantes se estacionó frente al Congreso insultando al presidente de la Cámara de Diputados, señor Rigoberto Paredes y a los diputados adversos al Gobierno, pretendiendo agredirlos a la salida; pero la actitud resuelta y serena de los parlamentarios aludidos contuvo al populacho. También intervino la policía para evitar mayores excesos.

Las conclusiones del mitin fueron de apoyo al Gobierno y de protesta contra las declaraciones revolucionarias del Presidente de la Cámara de Diputados.—(Havas.)

BRASIL

UN MILLON DE PESOS PARA LOS DAMNIFICADOS DE CHILE

RIO JANEIRO, 2. — El Presidente de la República, doctor Arturo Bernardes, sancionó el proyecto que destina mil contos de reis para socorrer a los sobrevivientes del terremoto de Atacama. —(Especial).

N. de la R.—Un conto equivale aproximadamente a mil pesos chilenos.

SE REFUTAN LAS APRECIACIONES DEL GENERAL CAVIGLIA

SOBRE LA INMIGRACION ITALIANA

RIO JANEIRO, 2.—El Ministro de Agricultura ha dado a la prensa una nota documentada en la que refuta las apreciaciones del general Caviglia hechas a un periodista de Roma, en lo que se relaciona con la inmigración italiana al Brasil.

La nota del Ministerio demuestra que los súbditos italianos gozan de una situación verdaderamente privilegiada en el Brasil, no sólo en la Agricultura, en estados como Sao Paulo, Río do Sud, Minas Geraes y Río Janeiro, sino en el comercio, la industria y las profesiones liberadas.—(Havas).

ARGENTINA

PRESIDENTE DEL CREDIT PUBLICO

BUENOS AIRES, 2.—El Gob no ha designado al señor Ant Lynch para el cargo de Pres te del Crédito Público.—(Hava

SOLAMENTE 3 PALABRAS

TORO

ERLANGER

BILZ

COMPAÑIA CERVECERIAS UNIDAS

- - - Sociedad Anónima Chilena - - -

Sastrería M. Toledo

ESTADO 29

Grandes rebajas de precios para Pascua y Año Nuevo.

Inmenso surtido en casimires importados de las mejores fábricas inglesas.

NOTA. — Detallamos casimires y materiales para sastres a precios bajísimos.

SILOS "KING"

A PRUEBA DE TEMBLORES

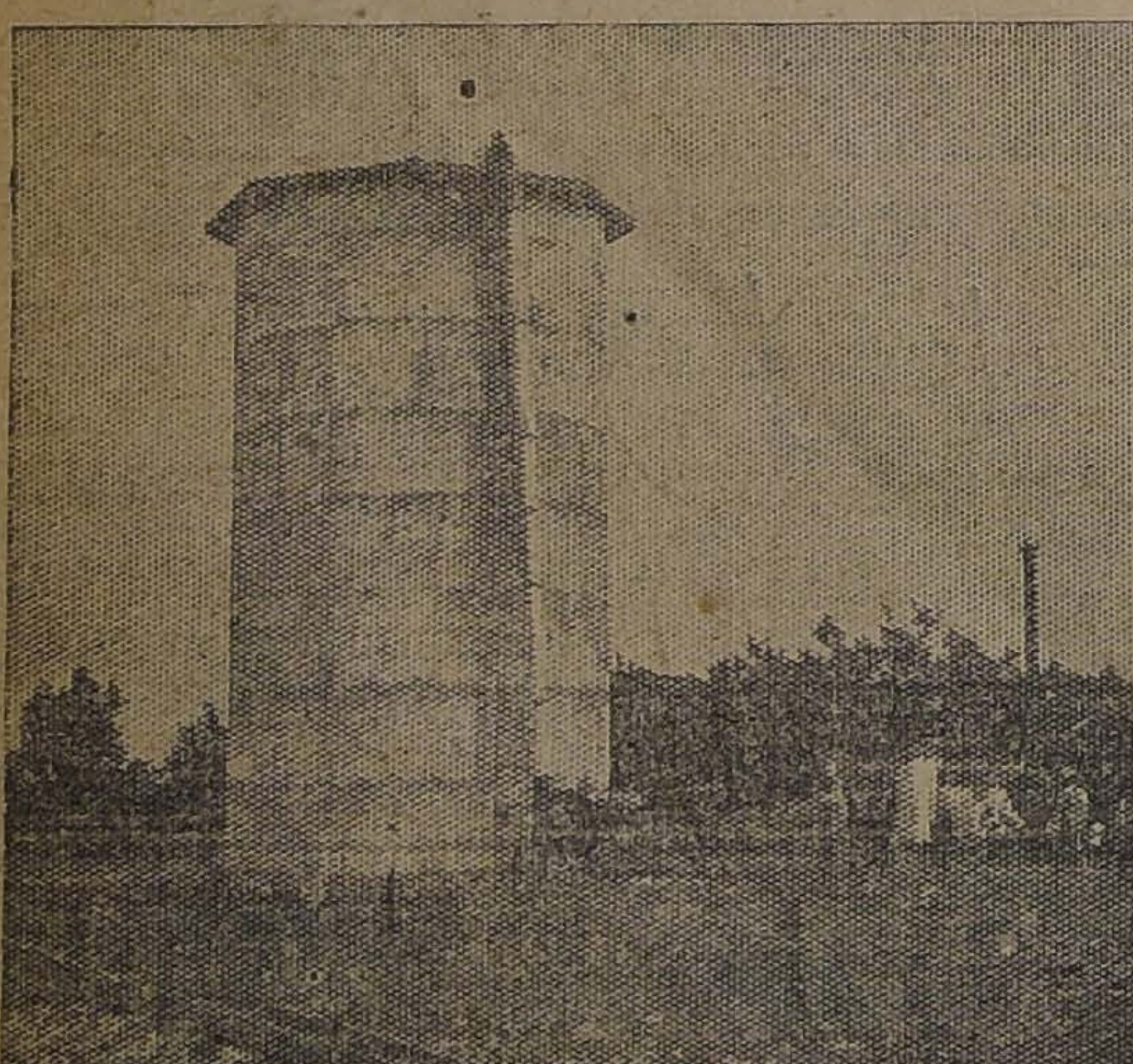

HECHOS HABLAN

Dos Silos King de 600 toneladas cuya construcción estaba por terminarse a los señores Oso Videla & Cía, en la Hacienda "Limarí" en Ovalle, NO SUFRIERON EL MAS MINIMO DESPERFECTO EN EL ULTIMO TERREMOTO.

[illegible] más AMPLIA RESISTENCIA DE LOS SILOS KING. SON [illegible] CONSTRUYEN.

Solicítense ofertas a

SAA EDRA, BENARD y Cía.

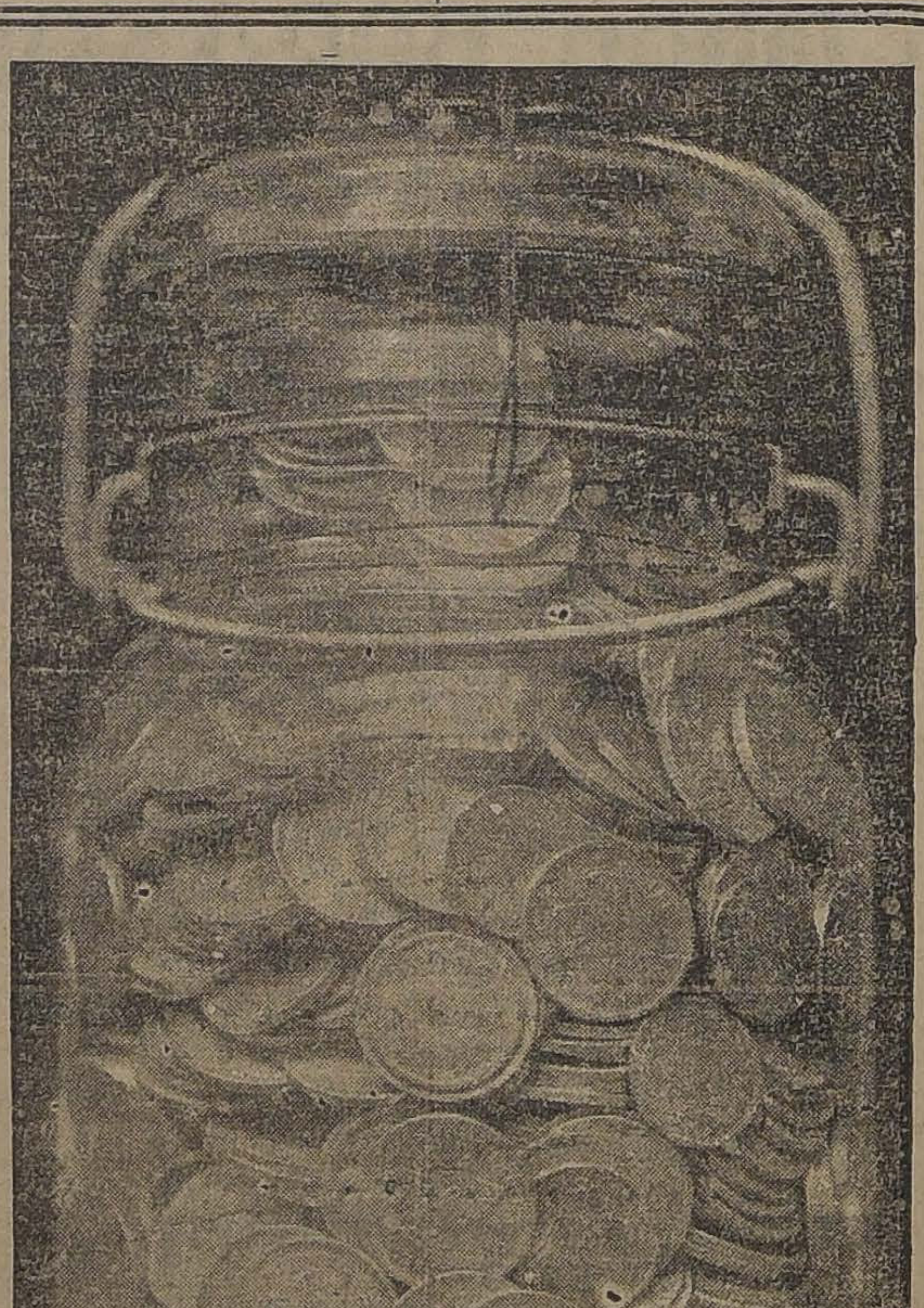

LA GOLETA

Restaurant y Salón de

Pescados y Mariscos

AGUSTINAS 1036

TELEFONO 1972

Este establecimiento abre un concurso con un valioso premio, bajo las siguientes condiciones:

A la solución mandada con el número exacto de monedas de .... centavos que contiene el frasco que se exhibe en una de las vidrieras de esta casa, y que reproducimos en su tamaño natural, se le obsequiará con él.

Si ninguna de las soluciones acertara, el número exacto de monedas que contiene el frasco, se adjudicará a la que más se aproxime.

Si hubiesen dos o más soluciones que coincidieran con el número, se sorteará entre éstas.

Las soluciones serán mandadas por correo o entregadas en La Goleta, en una tarjeta postal con la firma y domicilio del concursante y con la siguiente dirección: "La Goleta", Restaurant, Agustinas 1036, o a Casilla 1519, Santiago. Cada tarjeta no podrá llevar más de una solución y el concursante tendrá derecho a mandar veinte soluciones.

Toda solución que no venga sujeta a las condiciones indicadas, quedará fuera de concurso. Este se cerrará el día 31 del corriente mes.

El frasco ha sido llenado, cerrado y lacrado sin contar las monedas, por el Notario señor don Mariano Melo Egaña.

El frasco se abrirá y se adjudicará ante el mismo Notario, y ante el público que desee presenciar el acto, en el establecimiento "LA GOLETA", el día que oportunamente se avisará.

HOY PRUEBEN NUESTRAS RICAS EMPANADAS DE AVE Y PESCADO

En nuestro Restaurant, diariamente platos especiales. Primera casa en preparados para regalos, el mayor surtido en golosinas exquisitas.

AGUSTINAS 1036

TELEFONO 1972

Plato del día: PAELLA A LA VALENCIANA

Merceria y Ferretería Paris-Delicias 44

Ofrecemos a precios sin competencia

Y en general todo lo indispensable para la edificación y refacción de edificios
CEMENTO Melón y en barriles.
FIERRO acanalado y liso, galvanizado.
FIERRO redondo y plano.
PINTURAS aceites y aguarrás de varias marcas

TIERRAS todos los colores.
TIZA molida, yeso blanco y negro. Cal.
METAL desplegado.
REJILLA para moscas y para gallineros.
CLAVOS de fierro y alambre todos los tamaños.
PERNOS y remaches todos los números.

ALAMBRE negro y galvanizado.
TORNILLOS todos los números.
ACEITE y grasa para maquinarias.
AZUFRE para viñas
PALAS, chuzos y picotas para tierra.
CORDELES todos los números.

MANGUERA para riego.
LLAVES para agua y vapor. Cañerías y fittings todas dimensiones. Chapas, bisagras y picaportes varias clases.
DEZA Y LARIOS. Teléfonos 324 y 437

¿CUANDO nos DESOREJONAREMOS?
Cuando visitemos el Barómetro de los Precios en Chile
Bandera 627 - Ofrecemos sin Competencia - Bandera 627

LIENZO lavado (Económico)	a $ 36.-	la pieza de 40 yds.
LIENZO grueso (práctico)	a $ 36.-	la pieza de 40 yds.
LIENZO fino (95 de ancho)	a $ 60.-	la pieza de 40 yds.
LIENZO fino (Cuchito)	a $ 80.-	la pieza de 40 yds.
TOCUYO americano (fuerte)	a $ 36.-	la pieza de 40 yds.
TOCUYO asargado (Campana)	a $ 70.-	la pieza de 40 yds.
TOCUYO lavado (Sábanas)	a $ 56.-	la pieza de 40 yds.
BATISTA blanca (para novias)	a $ 40.-	la pieza de 20 yds.

ESPONJAS finas (120 de ancho)	a $ 7.80	metro.
MUSELINAS Florcitas (económico)	a $ 2.60	metro.
CEFIROS finos, en 50 colores (Camisas)	a $ 3.50	metro.
BRIN crudo, 90 de ancho (ganga)	a $ 2.80	metro.
CREPES búlgaros (fantasía)	a $ 3.50	metro.
CAMELIA negra (ocasión)	a $ 1.80	metro.
VELOS japoneses (anchos)	a $ 4.80	metro.
ESPONJILLAS (finas) (20 colores)	a $ 5.50	metro.

Propagandistas de fabricantes
Unica Casa en su sistema moderno
EL GERENTE

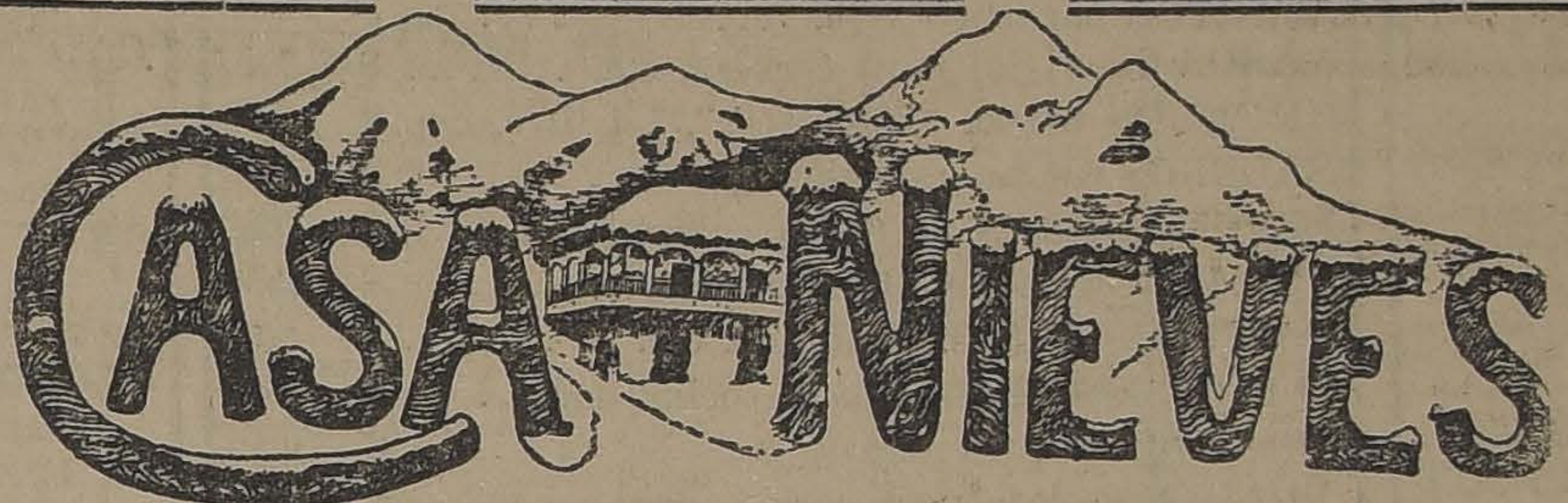

BANDERA 627, ENTRE STO. DOMINGO Y ROSAS

Se atienden pedidos a provincias, mandando su valor primero, e incluyendo el costo de la encomienda
PRECIOS FIJOS

VALPARAISO

(DE NUESTROS CORRESPONSALES EN VALPARAISO)

LA FALSIFICACION DE DOCUMENTOS FISCALES

El Tesorero Fiscal de Valparaíso deslinda responsabilidades

La prensa ha dado cuenta de haberse producido una falsificación de decretos de pago a funcionarios de policía y tramitados por las tesorerías fiscales de Santiago y Valparaíso.

Con tal motivo, **el Tesorero Fiscal** nos envía para su publicación lo siguiente:

"A propósito de los decretos de pago sobre aumentos de pensiones de retiro a favor de antiguos funcionarios de policía que se dicen falsificados, el Tesorero Fiscal de Valparaíso hace presente que esos decretos han sido enviados a la Tesorería, para su cumplimiento, por la Dirección del Tesoro con todos los timbres y firmas auténticas. En consecuencia, esos decretos serán falsificados para el Ministerio y para las oficinas de Hacienda, que no han entregado los originales, pero no para las Tesorerías Fiscales que los han recibido de las oficinas superiores con todas las formalidades legales.

Por lo demás, el Fisco se está reintegrando de esta suma con la antigua pensión que percibían los interesados, cuyo pago ha sido suspendido hace ya un año, por orden de la Dirección del Tesoro.

Es extraño, por otra parte, que el falsificador, — residente en Santiago, — y cuyo nombre y señales se han dado a conocer en Valparaíso, no esté todavía en la Cárcel, en unión de los cómplices con que, indudablemente, ha contado en las oficinas directivas de Santiago para poderle dar a dichos decretos la tramitación legal correspondiente y hacer desaparecer, en seguida, los originales. —Valparaíso, Noviembre 30 de 1922".

Conferencia

El próximo Lunes dictará su primera conferencia en uno de los salones del Liceo de Hombres de este puerto, el eminente filósofo francés M. Lucien Levy Bruhl.

La conferencia versará sobre "Las questions que se present actuellement a la France".

La "Baquedano"

Por radiogramas recibidos en la Dirección General de la Armada se sabe que ayer avistó a la Isla Mocha el buque escuela, corbeta "General "Baquedano".

HOY ARRIBARA A ESTE PUERTO EL CRUCERO NORTEAMERICANO "DENVER"

Según se nos informó ayer en la Dirección General de la Armada, el crucero norte-americano "Donver", arribará en la mañana de hoy a Valparaíso

Las autoridades locales han preparado para los marinos de este crucero, una recepción igual a la que tributó a las del 'Cleveland".

Por su parte la Superioridad Naval, ha acordado, con este motivo, efectuar mañana Lunes una gran recepción en los salones del Club Naval, en honor de los distinguidos marinos del "Cleveland", y del "Denver".

La marinería de nuestra Escuadra prepara a su vez, una gran manifestación en honor de la tripulación de los buques norte-americanos.

◆

Comentarios del día

UN SOLO TIPO DE CAMBIO

La Bolsa de corredores de este puerto ha declarado que la autorización para efectuar transacciones de letras otorgada por la Bolsa de Comercio, de Santiago, no envuelve el propósito, por parte de esta última entidad de fijar cotización oficial de cambio, lo que quedará reservado, como hasta hoy, a la Bolsa de Valparaíso.

Esta declaración ha sido recibida con agrado en los círculos bursátiles y en la opinión general, toda vez que ella pone término a la situación de incertidumbre creada por las noticias que sobre el particular circularon estos días.

La fijación de cambio internacional en dos plazas diversas, ofrece graves peligros, puesto que no se trata del simple juego de acciones —que sólo puede afectar a determinados círculos— sino del juego de la moneda nacional, cuya estabilidad afecta al país entero. Y aún, aceptando que las diferencias pueden ser, de una a otra, de pequeña entidad, el peligro subsiste, puesto que una pequeña diferencia de centavos elevaba a las cuantiosas sumas que giran en estas operaciones, puede dar margen a especulaciones de valor. Si recordamos que, no hace mucho, un empleado de un corredor de comercio hizo operaciones incorrectas, para una sola mala, por valor de más de seis millones de pesos, podremos colegir la cuantía de tales combinaciones, y la importancia que puede adquirir una diferencia inicial de cinco o diez centavos.

Para las necesidades de nuestro comercio exterior, basta y sobra con que el juego de letras sea llevado por una sola Bolsa. Así se puede obtener un control más eficaz, y con ello sale ganando nuestro prestigio y nuestra seriedad.

Los abusos de las Casas de Préstamos

El Juzgado especial de Apelaciones de este puerto, acaba de expedir una sentencia que será, sin duda alguna, aplaudida por todos.

Se trata la condena a multa de trescientos pesos, a más de la devolución de la especie, impuesta a una agencia por haber recibido una prenda en empeño a un menor de edad, y no consignar en el boleto respectivo los datos que tienden a identificar la especie empeñada y su propietario, de acuerdo con la ley que rige este comercio.

Con esta sentencia, queda demostrado que las campañas hechas por la prensa a fin de denunciar los abusos que a diario se cometen en estos establecimientos, están bien fundadas y no caen en el vacío, y que, por otra parte, la Ley de Casas de Préstamos a que hemos aludido, es buena, y puede prestar la suficiente garantía a quienes tienen que recurrir a ese comercio, siempre que la justicia sea inexorable en su aplicación:

Queda pendiente un aspecto de esta cuestión, y es la actitud que haya podido corresponder en este asunto a a Inspección de Casas de Préstamos. Ojalá que la investigación se lleve a buen término, también, por este lado.

Manifestación de despedida

Ayer tuvo lugar en el Criadero Municipal de Arboles de Playa Ancha, el almuerzo de despedido ofrecido por sus amigos al Mayor don Alejandro Pickerin con motivo de su traslado a Talca.

En los hermosos jardines del criadero se instaló la mesa que estaba adornada con hermosas flores y banderas nacionales.

La manifestación fué ofrecida por el secretario de la Intendencia, don Enrique Shirgwin, quien en sentidas frases hizo presente el sentimiento con que se veía alejarse de Valparaíso al cumplido militar y buen amigo.

Contestó el festejado expresando su gratitud por la cariñosa manifestación de sus amigos.

Asistieron el señor Enrique Chirwin, secretario de la Intendencia; el Prefecto de Policía, don Ismael Carrasco; Juez del Crimen, don Alvaro Vergara; Comandante Adolfo Miranda, Comandante Bracey Wilson, Capitanes de la Armada señores Vallejos, C. Rojas, A. Cavieses, N. Vargas Chacón, G. Marshall, C. Dueñas, Capitán Portales, Joaquín Lepeley, Director de "El Mercurio"; Fernando Gándara, en representación de "La Nación"; E. Bahamondes, de "El Diario Ilustrado" y los señores Antonio Carrión, Jorge E. Concha, José Casella, Alfredo Vargas Stoller, Carlos Castillo Sánchez, Adolfo Hozven, Juan 2.o Olson, Edmundo Toro.

Excusaron su inasistencia, el Intendente de Valparaíso y los señores Olegario Reyes, Miguel Lastarria Cavero, Aurelio Cruzat y otros.

Jefes de la Aviación Nacional

En Enero próximo se dirigirá a Inglaterra el Capitán don Edgardo von Schroeders, que ha desempeñado hasta ahora el puesto de Jefe de la Aviación Naval, que ha sido designado Agregado Naval a la Legación en Londres.

Como jefe de la Aviación Naval, reemplazará al señor von Schroeders, el Capitán don Abel Campos.

INFORMACIONES DEL INTERIOR

(DE NUESTROS CORRESPONSALES)

TACNA

EL REGADIO DE TACNA

HOY SE EFECTUARA LA INAUGURACION OFICIAL DE LAS OBRAS DE RIEGO DE LA PROVINCIA DE TACNA

Las aguas se tomarán del río Uchuzuma, para atravesar el túnel de Hualillas

TACNA 2. —Abierto ya totalmente el Tunel de Hualillas, que cuenta con 12.60 metros de longitud destinado a conducir las aguas para el regadío de Tacna, hoy se echó las aguas, habiendo llegado éstas a los terrenos apropiados para la agricultura.

Mañaan se procederá a la inauguración oficial de las obras, habiendo preparado grandes festividades para celebrar este acontecimiento que marcará una nueva vida en la provincia de Tacna, toda vez que los ricos terrenos incultivables, podrán ser aprovechados con plantaciones de cañas de azúcar.

Con motivo de esta inauguración se llevarán a efecto, también, diversas fiestas sociales a las que asistirán las autoridades locales y militares.

Llegada de un ex-Presidente de Bolivia

ARICA, 2.— El Martes 15 del presente, llegará a este puerto, procedente de Estados Unidos ,el General don Ismael Montes, ex-Presidente de Bolivia.

El despacho del Protocolo. — Se efectúan diversas festividades en señal de júbilo

ARICA, 2.— Con motivo de la aprobación del Protocolo de Washington, se han hecho diversas manifestaciones de júbilo.

La ciudad ha sido embabnderada y el vecindario hace diversas muestras de regocijo.

Se ha dado a conocer al público el telegrama del Presidente de la República, enviado a las autoridades locales, en que les comunica el despacho por el Congreso del Protocolo firmado en Washington.

TARAPACA

La redondilla en Iquique

(De nuestro corresponsal, por telégrafo)

IQUIQUE 2.— En la bahía se encuentran varios vapores y veleros que esperan la solución del conflicto para empezar el embarque que no se efectuó durante la mena.

En la nota pasada por varias Compañías embarcadoras a la Gobernación, pidiendo la supresión del sistema de redondilla, dice que se trabajará mientras el Gobierno no dé a conocer el acuerdo del Ministro de Guerra que ordena continuar la redondilla solamente en Iquique.

VALDIVIA

Necesidad de crear una sala en la Corte de Valdivia

VALDIVIA, 2.—Se hace ver la imprescindible necesidad que existe de crear una nueva sala en la Corte de Apelaciones de Valdivia, pues el personal no ha aumentado y no se debido al enorme cúmulo de causas que existe.

Estas causas no se pueden remover, ya que el servicio se retarda constantemente, debido a las tareas extraordinarias.

TALCA

ANGUSTIOSA SITUACION EN QUE SE ENCUENTRAN LOS VETERANOS DE LA GUERRA

Elevan una solicitud a la Intendencia pidiendo asilo

De otra manera se verán obligados a vivir de la caridad pública

TALCA. — Es ya público el estado de abandono en que se mantiene a los soldados de la Guerra del Pacífico, los cuales, en su mayor parte yacen en la miseria más vergonzosa, hasta él extremo de faltarles el alimento, habiendo dejado de existir en esta ciudad uno de los sobrevivientes del 79 poco menos que de hambre.

En esta ciudad, vive un grupo numeroso de veteranos que no encuentran ya los medios cómo subvenir a sus necesidades más premiosas.

Todos ellos son ancianos y enfermos y, por consiguiente, incapaces de valerse por sí sólos para satisfacer lo que necesitan.

En vista de esta situación, este grupo de veteranos ha hecho ahora una presentación a la Intendencia solicitando permiso para implorar la caridad pública.

La presentación dice así:

"Señor Intendente:

"Los suscritos, veteranos de la guerra del 79, pertenecientes al ex-regimiento Talca, a US. decimos:

"Que encontrándonos viejos, enfermos y absolutamente faltos de recursos para subsistir, venimos a pedir a US., permiso para implorar la caridad pública, por el mayor tiempo posible, ya que no podemos trabajar".

"Es justicia. (Firmados.) —**Adolfo González. — José del C. Becerra. —Pedro González Peñailillo. — Juan Valenzuela. — Higinio Valenzuela. —Pedro Espinosa. — Felipe Berríos. —José Domingo Muñoz. — Luis Saravia. — Fortunato Bravo. — Pedro González. — Jerónimo Jaque. — Juan de Dios Rojas. — José Francisco Inostroza. — Zoilo Acevedo. — Pedro Herrera".**

CONCEPCION

EL CONGRESO DEL NIÑO

El Presidente de la República será invitado a su inauguración

Se acuerda realizarlo el 27, 28 y 29 del presente mes

CONCEPCION.—Se han reunido en los salones de la Sociedad Médica los relatores y adherentes al Congreso del Niño, con el objeto de cambiar ideas y conocer el estado en que se encontraban los trabajos que constituyen la parte más importante y decisiva del Congreso.

En esta reunión el señor José Fabres Pinto entregó el memorial que la Sociedad Protectora de la Infancia presenta al Congreso, inscribiéndose asimismo varios temas presentados por la señora Amalia B. de Valenzuela, señora Amalia Prado de Larraín, señora Olga S. de Dublé, señora Lyll de Hylkema y señora Silla S. de De Rosa.

Asimismo se acordó que el Congreso tuviera lugar entre los días 27, 28 y 29 de Diciembre.

Por indicación de algunas señoras se acordó invitar al Presidente de la República, al Patronato de la Infancia por intermedio de don Ismael Valdés, al Inspector de Instrucción Primaria y las autoridades locales.

Se promueve un incidente por una suspensión de tráfico

CONCEPCION.—Durante la última procesión religiosa efectuada en la ciudad se originó en una de las calles más céntricas de la población una incidencia motivada por haberse omitido en esta oportunidad, por parte de los organizadores del desfile de creyentes, el trámite de rigor de pedir autorización para hacer suspender el tránsito de tranvías durante el curso de la ceremonia.

Compañía Maderera "MALVOA"
Gerencia: Bandera N.o 75, dept. 172 - Tel. Ing'. 1279 - Casilla 672 - Dirección Telegráfica: "MALVOINA
DELICIAS 2775, (esquina Libertad) - TELEFONO INGLES 1450
Barracas: Av. San Eugenio 40 (costado Oriente Estación Ñuñoa) - TEL. ING. 65, Sta. Elena

Existencia permanente de:

Puertas y Ventanas, tipos de Catálogo.
Maderas del país en bruto y elaboradas.
Roble especial, para envigados.
Molduras de todas clases.
Maderas para carroceros.
Yugos de lingue.
Luma.
Rayos.

La Compañía Maderera "Malvoa" se distingue en la fabricación de puertas y ventanas de tipos especiales
EMPLEANDO PARA TODOS SUS ARTICULOS ELABORADOS, MADERAS TERMINADAS DE SECAR EN SECADORES MODERNOS

Zócalos.
Alerce seco
Duelas de raulí
Mangos para escobas.
Tejuelas de raulí y alerce.
Rodrigones, Postes para cierros.
Cajones vineros y para todas industrias.
Listones machihembrados para piso y cielo, etc., etc.

Bosques, Aserraderos y equipo de FF. CC. propios. Contando la Compañía con 75 wagones que trafican por las líneas de Estado, se pueden atender pedidos de cualquier magnitud

Sucursales: Valparaíso, Concepción, Renaico, Lautaro, Temuco, Freire

Cuatro Días de Grandes Baraturas

EL LUNEZ 4 EMPIEZA LA GRAN BARATURA ANUAL ANTES DE BALANCE EN NUESTROS DEPARTAMENTOS

MENAJE, ELECTRICO Y SANITARIO

(LUNES A JUEVES INCLUSIVE)

SOLO CITAMOS ALGUNOS DE LOS MILES DE ARTICULOS REBAJADOS DE PRECIOS

CUCHILLERIA Y PLAQUEES

CUCHILLOS para mesa muy sólidos, c|u.	$ 1.00
TENEDORES para mesa, de plaqué o alpaca.	$ 2.00
CUCHARAS para mesa de plaqué o alpaca.	$ 2.20
CUCHARAS y tenedores postre, plaqué o alpaca.	$ 2.00
CUCHARITAS para té plaqué Dixón.	$ 1.00
CUCHILLOS finos INGLESES de $ 150 docena, rebajado, c|u.	$ 4.80
CUCHILLOS ingleses de marfilina de $ 90 docena, rebajado, docena	$ 48.00
JUEGOS cubiertos 84 piezas, PLATA COMMUNITY, juego.	$ 325.00
CUBIERTOS de la afamada marca REED & BARTON.	
JUEGOS 84 piezas, cuchillos marfilina, jgo.	$ 340.00
JUEGOS 84 piezas, cuchillos plaqué, jgo.	$ 450.00

Tenemos además: CUBIERTOS PARA PESCADO, CUCHARONES, CUCHARAS SERVIR, TRINCHANTES, etc., etc.

CUCHARITAS para helados Reed & Barton, docena.	$ 24.00
CUCHARITAS para té, Reed & Barton, doc.	$ 22.00
PORTACUBIERTOS de plaqué, doc.	$ 18.00
FLOREROS de plaqué, novedad, desde c|u.	$ 7.80

CUCHILLERIA CHRISTOFLE y estuche monograma "A. V.".

ANILLOS para servilletas, de plaqué, c|u.	$ 3.00
AZUCAREROS de plaqué, de $ 30 rebajados, cada uno.	$ 16.00
TENAZAS DIXON, para azúcar c|u.	$ 5.00

Menaje en General

JUEGOS para té, loza vidriada, juego	$ 36.00
COPAS de cristal, c|u.	$ 1.10
COPAS de cristal, cortado, c|u.	$ 1.30
VASITOS para licor, c|u.	$ 0.50
VASOS de cristal para cerveza, c|u.	$ 1.40
THERMOS marca "ICE HOT", 1|4 litro, c|u.	$ 13.00
SALEROS con tapa de niquel, c|u.	$ 0.90
ESPUMADERAS de fierro enlozado, c|u.	$ 0.80
CUCHARONES de aluminio, c|u.	$ 2.50
PAZILLOS de fierro enlozado, c|u.	$ 2.00
CUCHILLOS de acero para cocina, c|u.	$ 1.60
CUCHILLOS para papas, c|u.	$ 0.80
MOLDES de lata para cocina, desde, c|u.	$ 0.30
TIRABUZONES y abrelatas, c|u.	$ 0.50
CUCHARITAS para té de aluminio, c|u.	$ 0.30
COLADORES para té c|u.	$ 0.40
MAQUIÑAS para carne, desde, c|u.	$ 10.00
PAÑOS para pisos, c|u.	$ 1.80
CACEROLAS de fierro enlozada, desde c|u.	$ 4.20
PAÑOS para pisos, c|u.	$ 1.80
ESCOBILLONES de crin, desde, c|u.	$ 3.00
SALIVERAS pie alto, c|u.	$ 5.00
PAPEL TOILETTE, c|u.	$ 0.70
VELOCIPEDOS con ruedas engomadas, c|u.	$ 75.00

Eléctrico y Sanitario

AMPOLLETAS de las mejores marcas, c|u.	$ 1.90
AMPOLLETAS, medio consumo (1|2 Watt), 50 bujías, c|u.	$ 3.40
AMPOLLETAS medio consumo (1|2 Watt), 100 bujías, c|u.	$ 6.20
CADENAS americanas y alemanas para lámparas desde c|u.	$ 3.50
LAMPARAS para velador, completas, pantalla seda, c|u.	$ 25.00
GRAN NOVEDAD lámparas de colgar, desde c|u.	$ 50.00
LAMPARAS para comedor, muy elegantes c|u.	$ 120.00
GLOBOS modelo muy nuevo, para hall u oficinas, c|u.	$ 95.00
LAMPARAS para salón, gran lujo, c|u.	$ 190.00
PLANCHAS eléctricas, c|u.	$ 25.00
BAÑOS de seis piés, enlozados, completos, c|u.	$ 550.00
BAÑOS de cinco y medio piés, completos, c|u.	$ 500.00
EXCUSADOS silenciosos, c|u.	$ 350.00
CALENTADORES a gas, c|u.	$ 240.00
LAVATORIOS de 1 y 2 llaves de $ 150 hasta c|u.	$ 500.00

TAZAS PARA W. C., BEBEDEROS, PISOS PARA ASIENTO, PAÑERAS, ESPONJERAS, JABONERAS, REPISAS etc., etc.

FRATELLI CASTAGNETO - Delicias & San Martín

DEFUNCION

Ha fallecido

Hernancito Sotomayor

Sus restos serán sepultados en el Cementerio General, hoy Domingo 3 del presente, a las 9 A. M. El cortejo partirá de su casa habitación, Vergara 175.

LA FAMILIA.

DEFUNCION

Ha fallecido en Sewell (Mineral El Teniente), el señor

Carlos M. Farnast L.

Sus funerales se efectuarán privadamente hoy en el Cementerio General.

LA FAMILIA.

DEFUNCION

Sociedad Empleados de Comercio

Habiendo fallecido el socio fundador don

Benjamín Almarza

Ruégase a los miembros de esta institución se sirvan concurrir a sus funerales, que se efectuarán hoy Domingo a las 4 1|2 P. M. El cortejo partirá de Santo Domingo N.o 1036, en dirección al Cementerio General.

La Comisión de Funerales.

DEFUNCION

Sociedad Empleados de Comercio

Habiendo fallecido el socio fundador y primer secretario de la Institución, don

Benjamín Almarza Carreño

Se invita a los señores socios a concurrir a sus funerales, que se efectuarán mañana a las 4 1|2 P. M., partiendo el cortejo desde el local social, calle de Santo Domingo 1036.

La Comisión de Funerales.

DEFUNCION

La señora doña

Tránsito Reyes de Lastra

falleció el 30 de Noviembre. Sus restos han sido sepultados privadamente.

LA FAMILIA.

DEFUNCION

Habiendo dejado de existir nuestro inolvidable hermano y tío, señor

Benjamín Almarza Carreño

Ruego a nuestros amigos y los que de él fueron, se dignen acompañar sus restos a su última morada. El cortejo partirá de la Sociedad de Empleados de Comercio, a las 4 1|2 P. M.

Sus hermanos: **Abel Almarza C.— Beatriz Almarza de Escobillana e hija.**

IN MEMORIAM

El Lunes 4 de Diciembre, cuarto aniversario del fallecimiento de la señora

DELFINA R. DE VIÑES

se dirán misas por el descanso de su alma, en la Iglesia de los RR. PP. Capuchinos, a las 7, 8 y 9.

LA FAMILIA.

DEFUNCION

Ha dejado de existir nuestro querido esposo y padre

Leandro Moya Navarro

Rogamos a sus amigos y a los nuestros, acompañar sus restos al Cementerio General, hoy Domingo 3 de Diciembre. Seremos sus agradecidos. El cortejo saldrá de su casa, Constantino 184.

Domitila Pérez de M. e hijos.

TINTURA MISTERIOSA

Instantánea, completamente vegetal, inofensiva, premiada en todas las exposiciones europeas. Producto inimitable que dá a las barbas y cabellos blancos sus colores primitivos. Invención milagrosa de C. S. Louis, perfumista-químico, premiado en París, Berlín, Londres, Santiago. Véndese en droguerías mayoristas, en farmacias, perfumerías y peluquerías $ 4.40 caja. Por ausentarse del país, el fabricante vende esta marca con la fórmula respectiva.

L. S. C.—CASILLA 13-D.

NUEVOS FUNDOS OFRECE:

Alfredo Tagle Rodriguez.

CATEDRAL 1137-Casilla 3132

$ 250.000

EN SAN JAVIER

387 Hectáreas regadas de tumaos de buena clase, todo cultivo y excelentes para trigo y toda clase de plantaciones, 17 potreros, 8 hectáreas de árboles frutales, 7.000 eucaliptus, aromos, 35.000 álamos, 2 chalets modernos, bodegas, galpones, 11 casas inquilinos. Deuda Banco Hipotecario. Fundo valorizable. Ultima orden, exclusiva.

$ 360.000

EN LINDEROS

140 Hectáreas regadas, del mejor migajón, gruesos sub-suelo permeable, 100 hectáreas alfalfadas. Explotado en lechería, pastería, árboles frutales, etc. Buenos cierros alambre. Fuerza y luz eléctrica. Buenas casas con agrado, comodidades modernas y toda clase de edificios. Deuda Caja $ 128,000.

$ 395.000

EN MELIPILLA

367 Hectáreas, 278 regadas con capa arable profunda y de óptima calidad probada en toda clase de cultivos. 105 hectáreas alfalfadas o con trébol. Agua abundantísima. Bien cerrado y dividido. Casa y edificios necesarios. Es un fundo de mejor calidad y menos precio que otros recién vendidos por el infrascrito en la Zona.

$ 440.000

EN ROSARIO

325 Hectáreas regadas, cerca de estación; buenos suelos gruesos en su gran mayoría. Agua sobrante. Plantaciones frutales y viña con producción sobre 4.000 arrobas. Muy buenas casas y toda clase de edificios. Deuda Banco Hipotecario, 7 por ciento, $ 186,000. Propiedad espléndidamente situada y de rápida valorización.

$ 7.50

los 100 kilos leña monte trozada, muy seca, carbón piedra 100 kilos, $ 14; coke, 46 kilos, $ 9; afrecho, afrechillo, cebada: pida a la Granadina: Avenida Matta 1465

Teléfono 113. Parque. Reparto a domicilio

Pasto 2.o Corte

$ 8.50 los 100 kilos. Paja larga

ofrece: La Granadina. Avenida Matta 1460

Teléfono 113. Parque

Epizootia

Para combatirla eficazmente adopten el procedimiento de la aftización atenuada del veterinario

L. Schmidt Herman.

Folletos, pedidos a

SAN ANTONIO 457. SANTIAGO

VENDEDOR VIAJERO

Conocedor de toda la Zona Norte, se ofrece a fabricantes y mayoristas.

B. S.—CASILLA 3959

Para teñir en casa

ANILINA UNIVELSAR

Llegó surtido completo en 30 lindos colores y muestrarios. Especial para Lana, Seda, Algodón, Paja, Botones, Plumas, Sacos, etc.

Inalterable al sol, al aire y al agua, garantizada que no mancha.

EN VENTA EN TODAS LAS BUENAS BOTICAS DE LA REPUBLICA

H. S. D. G.

H. A. L.

Hamburg Sudamerikanische Dampfschiffahrts Gesellschaft

HAMBURG AMERIKA LINIE

VAPORES - CAP

De Buenos Aires vía Montevideo, Santos, Río de Janeiro, Lisboa, Vigo, Boulogne S|M. y Hamburgo.

PROXIMAS SALIDAS:

"ANTONIO DELFINO", Diciembre 7 de 1922.
"CAP NORTE", Enero 4 de 1923.
"CAP POLONIO", Marzo 8 de 1923.
"ANTONIO DELFINO", Marzo 22 de 1923.
"CAP NORTE", Abril 12 de 1923.
"CAP POLONIO", Mayo 17 de 1923.

WEBER Y CIA.

SANTIAGO
GALERIA S. CARLOS 11.

VALPARAISO
BLANCO 817

CONCEPCION
B. ARANA 251

1773

PASE USTED A LA SASTRERIA BIAGUE, SAN DIEGO 1773

Cuando necesite un pantalón de medida en color negro, azul y fantasía, desde $ 25 hasta $ 55. Precio de réclame.

Sta. Taquígrafa

EN CASTELLANO

se necesita: Oficina 234, Bolsa de Comercio, tercer piso, o a CASILLA 1989.

Línea de Vapores González Soffia & Cia

VAPOR RAPIDO AL NORTE

El vapor nacional de pasajeros

TALTAL

Cap. J. T. LOPEZ

Saldrá **el Martes 5 de Diciembre a las 4 P. M. para Coquimbo, Huasco, Caldera, Taltal, Antofagasta, Iquiquey Arica.**

Recibe carga desde **el Sábado 2 de Diciembre.**

También recibe carga en lanchas de la Compañía firmando los conocimientos en tierra.

Compañía Sud-Americana de Vapores

CARRERA RAPIDA A CRISTOBAL, en 14 días, en conexión con naves para y de Estados Unidos, Europa, etc., y en Antofagasta, Arica y Mollendo, con los trenes internacionales para y de Bolivia.

PROXIMAS SALIDAS

"HUASCO", el Miércoles 13 de Diciembre, a las 4 P. M.
"IMPERIAL", el Miércoles 20 de Diciembre, a las 4 P. M.
"AYSEN", el Miércoles 6 de Enero, a las 4 P. M.

CARRERA CALETERA A PIMENTEL, quincenal, con escala en la mayoría de los puertos intermedios.

PROXIMAS SALIDAS

"CACHAPOAL", el Sábado 2 de Diciembre, a las 4 P. M.
"MAPOCHO", el Sábado 16 de Diciembre, a las 4 P. M.
"MAIPO", el Sábado 30 de Diciembre, a las 4 P. M.

WESSEL, DUVAL y Cía., Huérfanos esq. Morandé, Agentes.
Cía. TRANSPORTES UNIDOS, Estado esq. Delicias, Sub-Agentes.

MAÑANA LUNES 4

1er. DIA DE NUESTRA

Gran Liquidación Anual

POR BALANCE

Catres de Bronce

CATRES de bronce redondo, .. $	169.00
CATRES de bronce para una plaza, en formas nuevas y elegantes, liquidamos a .. $	190.00
CATRES de bronce forma curvada, modelos de última novedad, para plaza y media, a .. $	235.00
CATRES de bronce de lo mejor y más gruesos que se fabrican, modelos recién recibidos, para plaza y media, a $ 265 y .. $	290.00
CATRES de bronce cuadrados, de estilos elegantes y muy nuevos, para una plaza, a .. $	275.00
CATRES de bronce cuadrados, fabricados con el mejor bronce inglés, ancho para plaza y media, a $ 315 y .. $	390.00

Catres blancos y negros

CATRES negros, para una plaza, con buen sommier de fierro, a .. $	45.00
CATRES blancos gruesos, forma redonda, para una plaza, con buen sommier, a .. $	53.00
CATRES blancos con varillas de bronce, para una plaza, a .. $	72.00
CATRES blancos muy gruesos, en forma redonda, para una plaza, a $ 72 y .. $	95.00
CATRES blancos estilos muy elegantes y gruesos, ancho para 1 plaza, a .. $	108.00
SOMMIERS de tejido inglés reforzados, para una plaza, a .. $	18.00
SOMMIERS con patas y reforzados, de una plaza, a .. $	15.50
SOMMIERS finos muy reforzados con tejido inglés, ancho de una plaza, a .. $	23.50

Sección Ropa de Cama

CREA para sábanas de buena calidad, ancho de 135, el metro, a $	3.00
CREA Grano Dinamita, gruesa y sin apresto, ancho 160, el metro, a $	4.00
CREA Escocesa de medio hilo, calidad muy durable, el metro, a $	7.50
CREA "Delicias", la marca más recomendada por su duración, ancho 210, el metro, a .. $	8.00
CREA de "LUJO", lo mejor y más fino, casi de hilo, ancho 200, el metro, a .. $	10.00
SABANAS para una plaza en buena crea lavada, a $ 7.50 y .. $	8.80
SAMANAS de crea fina, para una plaza, a .. $	11.50
SABANAS de crea Granito, calidad fina y lavada, para plaza y media, a .. $	18.00
SABANAS de crea muy fina, con dobladillo muy ancho, para plaza y media, a .. $	23.50
SABANAS de crea escocesa, de medio hilo, calidad insuperable, para plaza y media, a .. $	27.50
FRAZADAS de algodón, gruesas, tamaño para plaza y media, a .. $	8.80
FRAZADAS de lana muy finas y gruesas, para plaza y media, a $ 38.50 y .. $	26.00
COLCHAS blancas de nido de abeja, para una plaza, a .. $	17.80
COLCHAS blancas de nido de abeja, para plaza y media, a $ 29.50 y $	25.00
COLCHAS blancas de rico piqué fileteadas, para plaza y media, a $ 55 y .. $	44.50

Sección Colchones

COLCHONES rellenos de vegetal, ancho para una plaza, a .. $	22.50
COLCHONES de algodón cardado con lana, hechos en buen coty, de una plaza, a .. $	43.50
COLCHONES de pura lana lavada, ancho para una plaza, hechura esmerada, .. $	85.00
COLCHONES de lana lavada, hechura a la francesa, en rico coty, a $	105.00
COLCHONES de lana especial, en rico coty belga, hechura a la francesa, para plaza y media, $ 130 y para una plaza, a .. $	120.00
COLCHONES en lana de Vellón de primera, en coty fino de hilo, lo mejor que se fabrica en este artículo, para plaza y media, a $ 190 y para una plaza .. $	170.00
COTY listado de buena clase, ancho de 120, el metro, a .. $	5.80
COTY listado fino y en bonitos dibujos, ancho 160, el metro, a .. $	8.00
COTY adamascado en muy lindos colores, ancho 160, el metro, a .. $	10.80
COTY fino en colores delicados, en damasco de medio hilo, ancho 160, el metro, a .. $	15.50
ALMOHADAS de una plaza, a .. $	5.00
ALMOHADAS de lana lavada, para una plaza, a .. $	8.00
ALMOHADAS de lana lavada de vellón, para plaza y media, $ 15 y para plaza .. $	12.00

FABRICA DE CATRES

Delicias esquina Avenida España - Teléfono 2817

Inauguración de la Clínica Dental "Arturo Sierra"

Hoy, a las 11 A. M., se llevará a efecto en la Sociedad Protectora de la Infancia, la inauguración de la Clínica dental que llevará el nombre de don Arturo Sierra, que la Sociedad Odontológica de Chile ha fundado en homenaje a la memoria del distinguido profesor de este nombre, que desde su puesto de la Escuela Dental, a la cual tanto celo y actividad consagrara, prestó bondadosos servicios a los niños de la Protectora.

Constituía un anhelo de la Dirección del Asilo, y así lo acreditan sus últimas Memorias, la instalación de una Clínica Dental que permita atender al millar de niños que sostiene, de manera que el mejor homenaje que ha podido tributarse a un hombre que luchó incansablemente por propagar los beneficios de la higiene bucal y en especial a favor de los niños, ha sido creando esta Clínica Dental que tan útiles servicios prestará.

La Sociedad Protectora de la Infancia nos encarga invitar a los fundadores, a los miembros de la Sociedad Odontológica de Chile y a los amigos que fueron del señor Sierra, al acto de la inauguración de esta Clínica.

Baile en el Santa Lucía

Hoy, de 6 a 8 de la tarde, se llevará a efecto el gran baile de la Terraza Caupolicán, en el Santa Lucía. La orquesta de 12 profesores y el Orfeón Camilo Ortúzar ejecutarán un variadísimo programa de danzas, proporcionando así música permanente al numeroso público que, Domingo a Domingo, se da cita en este paseo.

Se activan los preparativos para inaugurar en la presente semana la temporada de biógrafo con un seleccionadísimo programa.

Club Social Estación

El 30 del mes próximo pasado celebró sesión el directorio, presidido por don Carlos Larraín y con asistencia de los siguientes directores, señores Aguilar, Concha, Alliende, Liebman, Lelaunay y del secretario don Julio Plattoni.

Tomó los siguientes acuerdos:

1.o Citar a junta general de socios para el 16 del presente mes, a fin de tratar de la marcha económica del Club y de pedir autorización para emitir las cuotas extraordinarias.

2.o Se aprobaron las siguientes solicitudes de admisión: Horacio D'Ottone, Juan Torres, Juan Arlegui, Manuel Méndez, Vicente Larraín, Luis Villalón, Carlos Güemes, Luis A. Latorre, Humberto Contreras, Luis Fernández, Alberto Hernández, Abraham Silva, Roberto Poblete, Armando Salinas, Juan Pequeño, Raúl Gatica, Francisco Acebal, Arturo Valdivieso, Francisco Medina, Ernesto Sepúlveda.

Patronato Nacional de la Infancia

En la última sesión de directorio presidió don Ismael Valdés Valdés y asistieron las señoras Laura Tocornal de Tupper, Julia Eyzaguirre de Calvo, Marta Eyzaguirre de Cruz, Raquel Izaza de Barros, Josefina Ferari de Edwards, Javiera Maquieira de Silva, Teresa Boonen de Torres, Amelia Reyes de Valdés y Eugenia Yávar de Berisso; y los señores Luis Barros Valdés, doctor Luis Calvo Mackenna, Alfonso Claro, doctor Alfredo Commentz, Alvaro Covarrubias Arlegui, Carlos Estévez, doctor Vicente Izquierdo, Manuel Núñez, doctor Caupolicán Pardo, Julio Prado, Carlos Ríos, Juan de Dios Rodríguez y Jorge Vial.

Se dió cuenta, entre otros, de los siguientes asuntos:

1.o De la fundación de la cuna Belisario Muñoz Garcés, dispuesta por el doctor don Oscar Muñoz Garriga.

2.o De un legado de 5,000 pesos dejado por don Luis Baeza Espiñeira.

3.o De una invitación oficial para adherir y hacerse representar en el II Congreso de Beneficencia Pública.

Se designaron delegados: las señoras Tocornal de Tupper y Eyzaguirre de Calvo y los señores Claro Prieto y Estévez.

4.o De la renuncia presentada por don Jorge Eyzaguirre del cargo de administrador de la Marmita Magdalena. Fué aceptada y se nombró en su reemplazo al subadministrador don Joaquín Errázuriz Vergara, reservándose al señor Eyzaguirre el cargo de director del Patronato.

5.o De un donativo de 200 pesos de un caballero alemán que reserva su nombre.

6.o De otro de 100 pesos de don Alfredo Echegoyen.

7.o De otro de 100 pesos de don Raúl Claro Solar.

8.o De los nombramientos de las señoras Raquel Izaza de Barros y Josefina Carvallo de Echeverría como visitadoras del Asilo Maternal y señoritas Rebeca Bernales Lazcano y Carmen Rivas como auxiliares de la Gota Manuel de Salas.

9.o Del nombramiento de don Ricardo Larraín Bravo como director del Patronato e inspector de arquitectura.

LA TERCERA CONFERENCIA DE M. LEVY BRUHL

SE LLEVA A CABO AYER CON GRAN EXITO EN LA BIBLIOTECA NACIONAL

El sabio francés diserta sobre la Mentalidad primitiva

En el Salón de Lectura de la Biblioteca Nacional dictó ayer tarde su tercera conferencia el distinguido hombre de ciencias M. Levy Bruhl.

Una concurrencia selecta compuesta de intelectuales, profesores y estudiantes universitarios ocupaba totalmente las aposentadurías.

Se inició el acto con una audición musical del maestro Giarda y la violinista señorita Lidia Montero, que fué muy aplaudida.

El doctor don Federico Puga Borne, presidente de la Sociedad Científica de Chile, institución patrocinante de la velada, hizo la presentación del eminente catedrático, analizando su personalidad, haciendo conocer la biografía y las obras del sabio francés. Terminó el doctor Puga Borne refiriéndose a la jira practicada por M. Levy Bruhl por América, como vocero de la cultura francesa.

Empezó su disertación M. Levy Bruhl agradeciendo a la Sociedad Científica la acogida que le ha dispensado.

A continuación inició su conferencia sobre la "Mentalidad Primitiva", disertando largamente acerca de las acepciones de los términos mentalidad y primitivo.

Expuso su concepción de las diferencias que existen entre el organismo mental actual y de la sociedad, a la que se supone tener una mentalidad primitiva.

Hizo notar que es preciso estudiar profundamente las modalidades de las representaciones colectivas de las mentalidades para darse cuenta de estas diferencias, pues son las que pueden darnos la medida más propia para apreciarlas.

Citó numerosos ejemplos que son proporcionados por la observación hecha por exploradores en los países de civilización inferior a la occidental.

Hizo notar el hecho que en China se coloca una moneda de oro en la boca de los muertos para asegurar su incorruptibilidad. Tal es la verdadera interpretación del caso, pero los chinos la interpretan como el dinero para pagar el pasaje de la laguna Estigia.

Del estudio hecho por M. Levy se desprende que la diferencia esencial entre nuestra mentalidad y la primitiva, tiene su base en que ésta es eminentemente lógica y mística; no son tan artificiales como nosotros en su lógica, a la que son más aferrados que nosotros, precisamente porque tienen diferentes exigencias lógicas a las nuestras. Para probar esta aseveración, cita ejemplos demostrando que ellos necesitan hacer intervenir causas sobrenaturales para la explicación de hechos que nos exigen una explicación absolutamente natural, y esto porque la mentalidad primitiva no hace distinción entre hechos naturales y sobrenaturales, considerando como inevitablemente necesaria la constante intervención de los elementos sobrenaturales o místicos, o la omnipresencia de los espíritus.

Hace presente que nosotros—mentalidades menos primitivas—estamos persuadidos de la necesidad de la sucesión de las causas y efectos. Si algo extraordinario se produce, por hábito mental, buscamos las causas, en tanto que la mentalidad primitiva no se interesa por la causa natural, interesándose tan sólo por la sobrenatural.

La explicación natural o evidente no sería nunca admitida en una sociedad primitiva, haciéndose así necesario, para la explicación de los hechos, la intervención de sortilegios, predestinaciones, etc.

Expone a este respecto el siguiente ejemplo: un indio soñó que su hermana había sido asesinada e inmediatamente vengó a su hermana, dando muerte al supuesto victimario.

Para el enjuiciamiento, en las sociedades primitivas, se sigue un proceso semejante al de los juicios de Dios en la Edad Media.

Otro aspecto de esta mentalidad es el de que los individuos no se determinan a obrar en un sentido sino cuando las fuerzas místicas parecen también propiciar la acción, es decir, son fatalistas y, naturalmente, para esto recurren a la adivinación, a los presagios, etc., etc., para saber si cuentan con el apoyo de las fuerzas místicas.

Terminó exponiendo diversos casos observados por exploradores en el Africa Ecuatorial que inducen a la certeza de que las causas naturales no tienen ninguna importancia para las mentalidades primitivas, y felicitándose de haber tenido contacto con sabios chilenos, haciendo votos por que la alianza espiritual franco - chilena sea cada vez más tangible. El catedrático francés fué muy aplaudido.

LA ASPIRACION BOLIVIANA DE UN PUERTO EN EL PACIFICO

A PROPOSITO DE LO QUE SE HABRIA TRATADO EN LA RECEPCION DEL MINISTRO SEÑOR JAIMES FREIRE

En su edición de ayer "Los Tiempos" anticiparon la noticia de que en la recepción del Presidente de la República al nuevo Ministro de Bolivia, señor don Jaymes Freire, se habría conversado extensamente acerca de los deseos de ese país de obtener una salida al mar Pacífico, y dió a conocer además la respuesta dada por el señor Alessandri, referente a que el Gobierno de la Moneda estaría llano a entablar negociaciones directas y amistosas para atender a sus pretensiones, pero sin que se pretenda revisar el tratado de Paz de 1904.

En la tarde de ayer, entrevistamos a este respecto al Ministro señor Jaymes Freire, quien nos pidió que lo excusáramos de hacer manifestación de ningún género sobre la publicación a que nos referíamos mientras no hablara con el Ministro de Relaciones, señor Aldunate Solar.

—Sólo puedo adelantarles, nos dijo, que es errónea la afirmación de que yo haya iniciado conversaciones con el Presidente de la República sobre aspiraciones de Bolivia a una salida al Pacífico.

En círculos oficiales se nos ha informado que si bien es cierto que no ha habido iniciación de negociaciones, en la recepción en la Presidencia se conversó sobre las pretensiones de Bolivia.

MUNICIPALIDAD

MANIFESTACION OFRECIDA AL ALCALDE SEÑOR SILVA ESPIC

Se efectuó ayer con todo lucimiento

A medio día de ayer se llevó a efecto en los comedores del Restaurant del Parque Cousiño, la manifestación que un grupo de sus amigos ofrecía al Primer Alcalde, señor Emilio Silva Espic, con motivo de su labor desarrollada en pro del adelanto de la ciudad.

A la hora de los postres, ofreció la manifestación el diputado por Santiago, señor Miguel Luis Yrarrázaval, quien tuvo frases de aliento ante la labor que está desarrollando el señor Silva Espic.

Contestó el Alcalde, el que vivamente impresionado, agradeció la manifestación que se le tributaba.

Hablaron a continuación los señores Besoaín, Escanilla y don Alberto Hurtado, a nombre de los empleados municipales.

Amenizó esta manifestación una buena orquesta, la que ejecutó escogidos trozos musicales.

MÚSICA véase la gran realización que publica la Casa Amarilla en la página 13.

Siempre la falta de fondos

El Director General de Sanidad, señor Ramón Corbalán Melgarejo, envió con fecha 30 del mes pasado, una nota al señor Ministro del Interior, en la que lo informa sobre el Desinfectorio de Valparaíso y la falta de fondos en los servicios sanitarios de la República.

El señor Corbalán se refiere al discurso pronunciado tiempo atrás en la Cámara de Diputados, por el señor diputado por Valparaíso, don Luis A. González.

Expresa que estas aseveraciones son exactas, pero ellas son debidas a la falta absoluta de dinero en los servicios de sanidad; y al efecto, dice que se han dictado varios decretos de recursos, pero que el dinero no ha sido entregado.

Termina manifestando que es imposible exigir de los servicios sanitarios que cumplan los fines de su institución, cuando no hay materialmente dinero con qué satisfacer los gastos más insignificantes.

REMITIDO

LA VERDADN SU LUGA R

Causa que se empeora con su propia defensa

La argumentación casuística con que el dueño de la Botica Imperio trata de eludir odiosa responsabilidad, por irritantes usuras de precios en el despacho de una receta, ha empeorado sensiblemente su causa en vez de mejorarla. Porque la verdad es única, y la verdad en el caso presente es ésta: esa Botica cobró por una receta $ 15.20, y otros establecimientos similares pidieron, a su vez, por la misma receta, y, por cierto, con igual dosificación una cantidad inferior en más de un 50 por ciento a la cobrada por la Imperio.

Con recursos tinterillescos de mala ley, el dueño de ese establecimiento invoca en su favor un pequeño error tipográfico con que la receta apareció en la primera publicación que hizo al respecto "El Diario Ilustrado", que al día siguiente rectificó ese error publicando la dosis exacta.

A mayor abundamiento, considérese, para evitar deleznables argucias, que la receta que ha circulado en todas las farmacias, fué la misma, exactamente la misma por la cual la Botica Imperio cobró $ 15.20.

La desgraciada defensa de la Imperio se estrella con la argumentación irrefutable de la triste verdad de los hechos.

Y para terminar declaro que no volveré sobre este asunto en vista del tinterillesco remitido de los señores Viñes y Cía., retiraré mi cheque dejando A BENEFICIO DE LOS DAMNIFICADOS DEL NORTE $ 500 y esperando que los señores Viñes y Cía. hagan otro tanto.

Santiago, 3 de Diciembre de 1922.
—Humberto Galasso.—Botica Galasso, Ahumada esquina Pasaje Matte.

BELLAS ARTES

LA EXPOSICION DE ARTE A BENEFICIO DE LOS DAMNIFICADOS

SE INAUGURO EN LA TARDE DE AYER

Con un éxito extraordinario se inauguró ayer la Exposición de Arte organizada por los artistas nacionales con el objeto de reunir fondos para incrementar la erogación pública a favor de los damnificados de las provincias del Norte.

A la hora fijada, 5.30 P. M., se había congregado un numeroso concurso de visitantes en la Galería Rivas y Calvo.

Como habíamos predicho, el número y la calidad de las obras enviadas a este torneo de humanidad y arte, tienen asegurado a la exposición un éxito brillante, como permiten augurarlo las adquisiciones hechas en los pocos instantes que la Galería estuvo abierta en la tarde de ayer.

Entre los numerosos cuadros ofrecidos se ven firmas de dilatada reputación ante nuestro público y en los círculos artísticos, así como de jóvenes pintores de reciente iniciación; todos han coincidido en ofrendar para esta simpática obra lo mejor de su producción, y así se ha llegado a conjuntar un centenar de cuadros en que sería difícil encontrar uno desdeñable.

En escultura, encontramos el admirable "Post peccatum" del maestro Coll y Pí, grupo de fuerte emotividad y seguro modelato, que nuestro público ha aplaudido ya en diversas ocasiones; un boceto de Víctor Martínez, y las obras de Higinio Bernal, Carlos Canut de Bon, etc.

Cuantos adquieran obras en esta exposición, realizarán el doble beneficio de asegurarse la posesión de una producción artística de valía y contribuir a la vez a una acción humanitaria digna del mayor apoyo.

No ha dejado de comprenderlo así nuestra sociedad; la galería Rivas y Calvo fué ayer y continuará seguramente siendo durante toda la próxima semana, el centro de afluencia de cuantos sientan inclinación por el arte y estén a la vez dispuestos a cooperar a la obra de solidaridad con que los artistas han demostrado tan hermosamente su presencia en el movimiento nacional en socorro a los damnificados del Norte.

Ayer, entre los visitantes presentes en la inauguración de la exposición, tuvimos oportunidad de observar la presencia de distinguidas personalidades de nuestro mundo social y político, muchas de las cuales adquirieron obras. Alcanzamos a anotar los nombres de los señores José Miguel Echenique, Eliodoro Yáñez, Aníbal Pinto Cruz, Pedro Rivas Vicuña, Carlos Vial Carvallo, Manuel A. Prieto, Juan Zañartu B., José Manterola y Alvaro Casanova, quien obsequió para la exposición una hermosa "Marina" de tema histórico.

LA VISITA DE LOS MARINOS NORTEAMERICANOS

EL PARTIDO DE BASE - BALL EN LA CANCHA SEMINARIO

El baile de anoche en el Club Helvético, ofrecido por la colonia residente, alcanza especial brillo

Los distinguidos huéspedes visitarán en la tarde de hoy el Club Hípico

El Almirante Cole y el Comandante Taussig regresarán mañana a Valparaíso

Han continuado siendo objeto de múltiples atenciones de parte de nuestra sociedad y de la Colonia norteamericana residente, el almirante Cole y la oficialidad del crucero "Cleveland", que nos visitan.

EL ENCUENTRO DE BASE-BALL

En la tarde de ayer, en presencia del Embajador norteamericano, de la oficialidad del "Cleveland" y de distinguidas familias de la Colonia norteamericana residente, se verificó en la cancha del Seminario un interesante encuentro amistoso de base-ball entre un equipo de la marinería del "Cleveland" y otro combinado entre escogidos exponentes de esta actividad deportiva, miembros de la Colonia de Sewell, Rancagua y esta capital.

El partido fué muy interesante y laborioso, resolviéndose con el triunfo del elenco visitante por 32 tantos contra 31, lo que demuestra la equivalencia de fuerzas de que hicieron gala los contendores.

Vencedores y vencidos merecieron calurosas felicitaciones de los asistentes.

EL BAILE DE ANOCHE EN EL CLUB HELVETICO

Especial lucimiento adquirió el baile ofrecido anoche por la Colonia norteamericana en honor del almirante Cole y de la oficialidad del crucero "Cleveland".

El local se presentó artísticamente engalanado, iniciándose la fiesta con números de bailes clásicos a cargo de algunas niñitas de la Colonia y cuya presentación mereció justificadas alabanzas.

A continuación se desarrolló el baile, el que se prolongó en medio de la mayor animación hasta avanzadas horas de la madrugada.

El acto fué amenizado por la banda del "Cleveland", llamando poderosamente la atención el espléndido instrumental y su perfecta ejecución.

LOS FESTEJOS DE HOY

A medio día de hoy el almirante Cole y el comandante Taussig, asistirán a un almuerzo particular y en la tarde concurrirán a las carreras del Club Hípico, especialmente invitados por el Directorio de nuestro principal hipódromo.

EL REGRESO DE LOS DISTINGUIDOS VISITANTES

El almirante Cole, acompañado del comandante del crucero "Cleveland", regresará a Valparaíso en la tarde de mañana Lunes.

Los oficiales del buque continuarán visitando alternativamente la ciudad hasta el anuncio de la partida del barco de la rada del puerto.

MÚSICA véase la gran realización que publica la Casa Amarilla en la página 13.

SERVICIO METEOROLOGICO DE "LA NACION"

2 DE DICIEMBRE DE 1922

OBSERVACIONES METEOROLOGICAS LOCALES

Presión atmosférica a 0° y 45° Lat.: 7h, 716,3; 14h, 716,4; 21h, 717,0.

Humedad relativa %: 73%; 32%; 45%.

Tensión del vapor de agua mm.: 10,7; 7,4; 6,8

Temperatura del aire, 0° C.: 17,2; 25,1; 17,8.

Dirección del viento y grado: NW-1: SW-3; SE-1.

Velocidad, metros por minuto: 78 mt.; 315 mt.; 108 mt.

Nebulosidad y densidad (décimos): 2-0; 4-1; despejado.

Tipos de nubes: Ci; Cu.

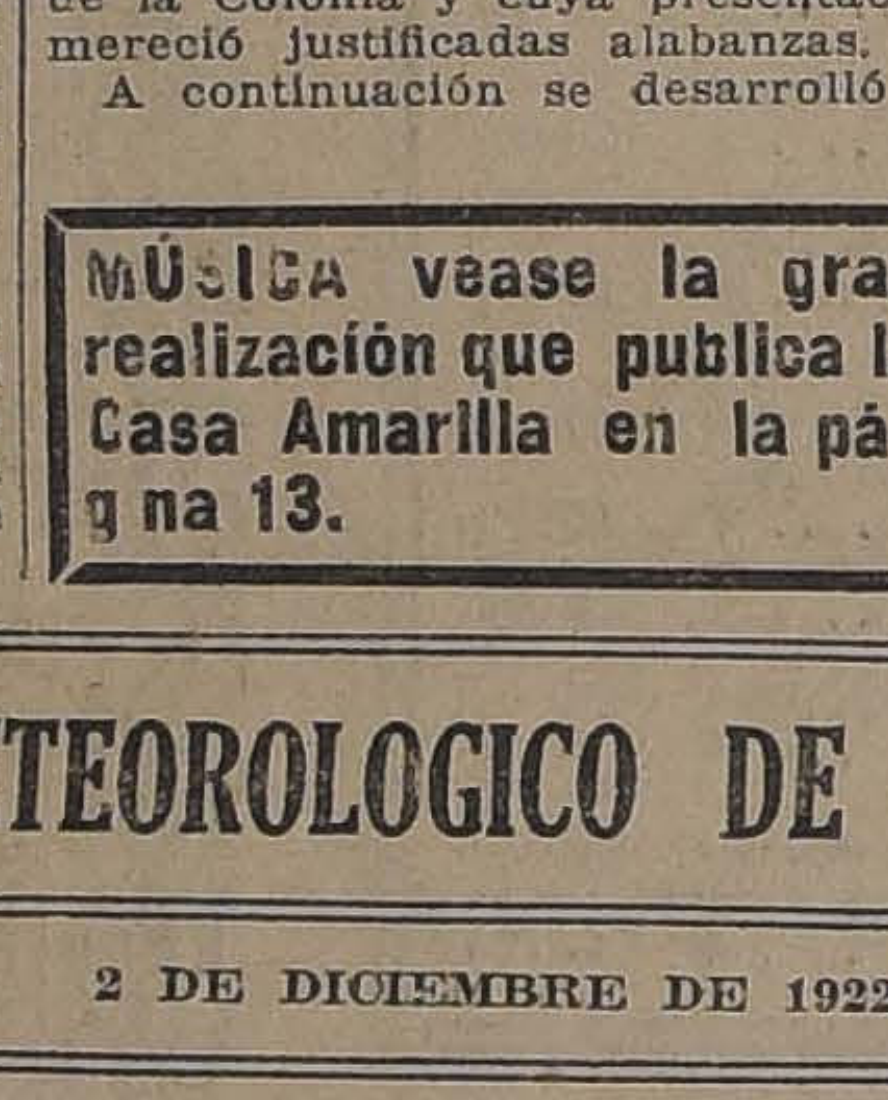
TEMPESTAD - GRAN LLUVIA - LLUVIA - VARIABLE - B.TIEMPO - B.TIEMPO FIJO - MUY SECO
700
705
710
715
720
725
730
735
695

Visibilidad y titilación (de 0 a 4): 2; 3-3.

Agua caída, milímetros:

Temperatura máxima del aire: 26,6.

Temperatura mínima del aire: 11,8.

Oscilación térmica en 24 horas: 14,8.

Hidrometeoros: rocío.

Fenómenos eléctricos: relámpagos de calor hacia el NE., en la noche.

OBSERVACIONES METEOROLOGICAS GENERALES DEL ESTADO DEL TIEMPO EN EL PAIS

En la zona Norte, especialmente en la costa, estuvo nublado, excepto en Iquique. De Ovalle a Temuco hubo buen tiempo despejado y caluroso en el valle central, sin excepción.

En la tarde se nubló rápidamente en Concepción y Talcahuano.

De Valdivia al Sur estuvo nublado, lloviendo en Río Bueno y Puerto Montt en la tarde. En la primera ciudad cayeron 1,8 milímetros en las últimas 24 horas.

De Chiloé al Sur, estuvo nublado, sin producirse lluvia y con fuerte viento Norte hasta Punta Arenas.

La temperatura máxima del país se observó en Los Andes con 28,0 grados centígrados a la sombra.

La temperatura mínima fué observada en Punta Arenas, llegando a 3,0 grados centígrados.

En la zona de Concepción al Sur, la temperatura fué relativamente frezca (ayer), oscilando entre 14 y 20 grados centígrados, a la sombra.

En Lonquimay hubo neblina.

En la zona central el viento dominante fué Sur-oeste, alcanzando su mayor velocidad entre 13 y 15 horas.

En algunos puntos, especialmente en Santiago y Los Andes, se formaron en la tarde nubes del tipo cumulus, especialmente en la dirección de la cordillera de Los Andes, exactamente como se anunció ayer.

En la presión atmosférica se observó un descenso general que alcanzó a 2 milímetros, en las últimas 24 horas, entre Valparaíso y Valdivia.

El régimen isobárico en el centro del país es muy variado, con promontorios y gargantas que producen vientos locales y variables, generalmente de poca intensidad.

De Chiloé al Sur existe un pronunciado graduante, muy favorable a los vientos del Norte, lo que explica el persistente temporal en dicha región que se extiende hasta Punta Arenas.

ANUNCIOS METEOROLOGICOS PARA LA ZONA CENTRAL

Habrá buen tiempo fijo, caluroso, en las siguientes ciudades del valle central: Illapel, Petorca, San Felipe, Los Andes, Quillota, Santiago, Melipilla, San Bernardo, Buin, Rancagua, Rengo, San Fernando, Curicó, Talca y demás puntos intermedios.

Talvez en algunos puntos del centro y especialmente de Talca al Sur, se producirán nublados o neblinas locales, de poca duración y que generalmente desaparecerán a medio día, sin tener mayores consecuencias.

El viento dominante será Sur, adquiriendo alguna intensidad durante la tarde, entre Aconcagua y Talca.

Desde el medio día y durante toda la tarde, en diversos puntos de la zona central, se verificará el mismo fenómeno de ayer, sin mayores consecuencias. En la dirección de la cordillera de los Andes, en las horas de mayor calor, se producirán corrientes aéreas ascendentes, que producirán masas compactas de nubes de forma redondeada, del tipo cúmulus y cúmulus-nimbus. Estas nubes desaparecerán a la puesta del Sol.

PREVISION DEL TIEMPO PARA EL DIA 3

1) Venus estará en el nodo ascendente de su órbita.

2) La Luna pasará por el meridiano a las 23 horas 39 minutos.

3) El Sol saldrá a las 4 horas, 45 minutos.

4) El Sol se pondrá a las 18 horas, 35 minutos

5) El grupo de cinco manchas solares pasará por el meridiano central del Sol alrededor del 6 o 7.

Mareas: habrá pleamar en:

6) Coquimbo a las 8 horas, 16 minutos y a las 20 horas, 33 minutos.

7) Valparaíso a las 8 horas, 56 minutos y a las 21 horas, 13 minutos.

8) Constitución a las 9 horas, 26 minutos y a las 21 horas, 43 minutos.

9) Talcahuano a las 9 horas, 20 minutos y a las 21 horas, 40 minutos.

Las bajamares correspondientes se verificarán aproximadamente 6 horas, 12 minutos después de cada pleamar.

10) La Luna estará en oposición con el Sol (zizijia) el día 4 (Luna llena).

11) La Luna estará en su máximum de declinación boreal el día 5 a 18 grados, 26, de latitud Norte.

UNICA OPORTUNIDAD
para los automovilistas

Comunicamos a los señores propietarios de automóviles, que estando próximos a nuestro balance anual, hemos acordado proporcionarles una única oportunidad para equipar sus coches, con neumáticos de alta calidad, como lo son los "FIRESTONE CORD".

Durante la semana del 4 al 9 de Diciembre, venderemos todos nuestros neumáticos por la mitad de su precio.

Tenemos especial interés en que los señores propietarios de coches "HUDSON" y "CADILLAC" aprovechen esta oferta, pues, tenemos en estas medidas una partida recién recibida de fábrica, de modo que los resultados de nuestros neumáticos, harán, de quien los ensaye, nuestro cliente convencido.

Copiamos a continuación algunos de los precios que regirán por esta semana:

Para "Hudson" 880x120

1 NEUMATICO "KELLYSPRINGFIELD" QUE VALE $ 466, POR ESTA SEMANA VALDRA $ 200

Para "Cadillac" 895x135

1 NEUMATICO "FIRESTONE CORD" DE VALOR DE $ 646, LO DAREMOS EN $ 300

APROVECHE ANTES DE QUE SE NOS AGOTEN

GIBBS & CIA.
VALPARAISO — SANTIAGO CATEDRAL 1037 — CONCEPCION
AGENCIAS EN TODO EL PAIS

A CONSECUENCIA DE LA EXPLOSION DE UNA CALDERA QUEDAN DESTRUIDOS LOS BAÑOS "RIO BUENO"

DE RESULTAS DE ESTA DESGRACIA QUEDAN VARIAS HERIDAS

Detalles completos de este horrible accidente

(De nuestro Corresponsal, por Telégrafo)

CONCEPCION 2.—A medio día de hoy la ciudad de Concepción se sintió conmovida por una gran detonación y fuerte remezón de tierra, que hizo pensar en el primer momento en una catástrofe sísmica.

El pánico que produjo en la población esta detonación, vino a ser aumentado con una verdadera lluvia de piedras y ladrillos que caían en todas direcciones.

EL ACCIDENTE

Pasados los primeros momentos, se pudo saber que la gran detonación había sido producida por la explosión de una caldera del establecimiento de baños denominado "Río Bueno".

Con esta explosión quedó reducido a escombros todo el establecimiento de baños, estimándose los perjuicios en más de 60 mil pesos.

LOS HERIDOS

La primera noticia de que el accidente hubiera hecho algunos heridos, fué dada por la policía, información que la obtuvo de la misma víctima, Luis Mancilla Gómez, que se estaba bañando en los precisos momentos de la explosión.

Mancilla Gómez recibió heridas internas y externas de alguna consideración, con motivo de la gran lluvia de escombros.

Con la rotura de la caldera, la gran cantidad de agua hirviendo le produjo graves quemaduras.

Este joven, a pesar de su estado de gravedad, fué al primer teléfono y comunicó a la Policía el accidente, recibiendo a los pocos momentos los primeros auxilios.

LOS PERJUICIOS A LA PLANTA ELECTRICA DE LA CIUDAD

Debido a que parte del caldero fué a estrellarse contra el edificio de la Empresa Eléctrica, sufrieron, perjuicios, aunque no de mucha consideración, los grandes dinamos para la energía eléctrica de la ciudad, removiendo el piso de la casa de máquinas y obstruyendo el servicio eléctrico en la calle de Rengo durante algunas horas.

LOS PERJUICIOS EN LA POBLACION

Debido a la fuerte explosión, se rompieron los vidrios de las casas vecinas al establecimiento de baños.

COMO SE PRODUJO EL ACCIDENTE

Más o menos cerca de las 12 M. y en momentos en que los cuartos de baño estaban ocupados por unos quince bañistas, se produjo la terrible explosión.

En estos momentos, el señor Carlos Lavanchy, administrador del establecimiento e hijo mayor de la dueña de los baños, se ocupaba precisamente en revisar la caldera, imponiéndose detenidamente de su funcionamiento, pudiendo constatar que un perno estaba flojo.

Para remediar esta falta, ordenó al fogonero Guillermo Alavalette que buscara las herramientas del caso.

Fué en este preciso momento cuando las paredes de la caldera, cediendo al violento impulso del vapor, explotaban, produciendo la terrible catástrofe que ya se conoce.

Don Carlos Lavanchy, con quien hemos tenido oportunidad de hablar sobre el siniestro, nos dijo que la caldera tenía en ese instante una presión de setenta libras, presión con la que trabajaba de ordinario.

La prueba a que se le sometió en el momento de su instalación, nos agregó el señor Lavanchy, permitió apreciar que la caldera soportaba perfectamente bien hasta una presión de más de cien libras; por lo cual nos dijo, no se puede atribuir su explosión a exceso de presión ocasionada por descuido.

Las razones que aduce el señor Lavanchy para explicar el siniestro tienden a demostrar que su causa ha sido fortuita y de ninguna manera una falta de previsión

La caldera, que tiene cuatro toneladas de peso, salió de su base y voló por los aires, yendo a estrellarse con la instalación del servicio de tranvías a la cual destruyó, incrustándose finalmente en la parte baja del muro de la casa de máquinas que queda a unos sesenta metros del sitio de su ubicación.

LA SEÑORA LAVANCHY HERIDA DE GRAVEDAD

En el momento en que se produjo el estallido de la caldera se encontraban en los baños unas quince personas que resultaron algunas de ellas con ligeras contusiones.

La señora Margarita v. de Lavanchy, dueña de los baños, resultó herida de gravedad, con fractura del cráneo y lesiones internas y exteriores de suma gravedad y el bañista a que nos referimos más arriba.

LOS BAÑOS "RIO BUENO"

CONCEPCION, 2.— Hace cosa de unos cuatro meses, se efectuaron en los baños "Río Bueno" algunos importantes trabajos de ensanche y de transformación, instalándose una caldera de gran potencia.

Por declaraciones de una persona conocida, parece que la caldera que perteneció a don Víctor Lavanchy, pariente de la dueña de los baños, quien se la cedió, tenía algunos desperfectos que no fueron reparados.

Cuando se hacía la instalación, se nos dice que se dió el aviso correspondiente a la Alcaldía para que practicara la inspección a las obras a fin de que diera el permiso correspondiente para su funcionamiento.

Parece que la visita al establecimiento no la hizo un técnico, por lo cual no pudo apreciar el estado en que se encontraba la caldera.

La caldera puede decirse que quedó instalada en el centro del establecimiento.

EL BAILE DE ANOCHE EN LA ESCUELA DE ARTES Y OFICIOS

Alcanza un lucido éxito

Anoche se llevó a cabo en la Escuela de Artes y Oficios el baile con que los alumnos del 4.o despedían a sus compañeros del último curso.

El amplio local de la Escuela, artísticamente adornado, presentaba un hermoso golpe de vista.

La numerosa concurrencia que llenaba completamente las diversas salas, aprovechó trozos musicales que ejecutó una excelente orquesta, prolongándose la simpática reunión hasta avanzadas horas de la madrugada.

HACENDADO

Contra el carbunclo bacteridiano y sintomático, usen únicamente la vacuna argentina Lignières; es la mejor de todas las nacionales y extranjeras; lo atestiguan conocidos veterinarios, agrónomos y ganaderos.

Folletos, pídanlos al veterinario.

L. SCHMIDT HERMAN

San Antonio 457

Los funerales del doctor Oyarzún

En la tarde de ayer se efectuaron en esta capital los funerales del cirujano mayor de Ejército en retiro Dr. don Dositeo Oyarzún, cuyo reciente fallecimiento ha causado honda impresión entre sus camaradas del antiguo Ejército y sus numerosos amigos.

Poco después de las 4, los restos del señor Oyarzún fueron conducidos al Cementerio General en la carroza del Ejército, tras la cual siguió un lucido acompañamiento formado por altos jefes militares, por sus relaciones y por una delegación del Círculo de Jefes Retirados y Liga Patriótica Militar.

Al llegar al Cementerio General el Regimiento Tacna, que concurrió con su estandarte y banda de músicos, abrió calle presentando armas, al paso del carro mortuorio.

Antes de ser sepultados los restos del Dr. Oyarzún hicieron su elogio el señor Nolasco Mardones, Notario de Santiago; el coronel don Emilio Sotomayor, a nombre del Círculo de Jefes Retirados y el Intendente de División, don Alfredo García.

En seguida los restos del extinto fueron colocados en la tumba de su familia, mientras una batería del Tacna hacía los disparos de Ordenanza.

LA SESION DE AYER DE LA JUNTA CENTRAL RADICAL

SE DA UN VOTO DE APLAUSO A DON VICTOR R. CELIS

Se toman otros acuerdos

Ayer celebró sesión a las 6.30 la Junta Central Radical, bajo la presidencia del Presidente del Partido don Pedro Aguirre Cerda y con asistencia de los señores Luis Aguirre Cerda, Barrenechea, Bocardo, Binimelis, Braga Castillo, Briones Luco, Bustos, Boza, Florencio Dum, Exequiel Fernández, Luis González, Arturo Guzmán, Manuel Guzmán, Jiménez, Julliet, Maira, Remigio Medina, Meza Olva, Molina Arias, Molina Herrera, Montecinos, Padilla, Luis Vicuña, Rosselot, Rubio, Ruiz, Víctor Salas Romo, Luis Salas Romo, Gustavo Silva Campo, Juan José Virgilio, Banderas, Marambio, Pouchucq y Santandreu.

Voto de aplauso a don Víctor R. Celis

Entrando a la orden del día, se acordó dar un voto de aplauso al miembro de la Junta, don Víctor R. Celis, por su interesante obra titulada "Los patrimonios y los ingresos del Estado".

Clasificación del Magisterio Primario

A petición del señor Luis Salas Romo se acordó solicitar de la Comisión respectiva el pronto despacho del informe sobre la clasificación del magisterio primario.

Se hizo presente que había urgencia en resolver esta cuestión en virtud de que pronto corresponderá al señor Ministro de Justicia e Instrución Pública darle una solución definitiva.

Ley de Alcoholes

El señor Julio Bustos formuló diversas observaciones respecto de la ley de alcoholes, haciendo presente la inconveniencia que existía en el hecho de que el propietario entregara a instituciones particulares los fondos, que según aquella ley, se destinan a diversos fines de interés público. Terminó pidiendo a los parlamentarios, se preocupen en conseguir el establecimiento de las buenas normas administrativas en esta materia.

A continuación la Junta entró a ocuparse de diferentes asuntos de orden interno.

Por reformas del local, trajes sobre medida corte inglés y americano, desde $ 135.-Sastrería "LOZANO" San Antonio 493

COMPRO
PORTAL MAC-CLURE ESQUINA MERCED
máquina cardadora de lana.
Dirigirse a
CASILLA 2971 — SANTIAGO

Compro Casa
Barrio Compañía, Huérfanos, Agustinas, Moneda, Recoleta, 80 mil pesos, mitad al contado
COMPAÑIA 1036

Educación

Junta de Beneficencia Escolar

Presidida por don Augusto Vi... S., celebró su sesión ordinaria el Directorio de esta institución. Asistieron los siguientes directores: señoras Josefina Barros ... y Delfina Pinto de Montt; ... y Jorge Valdivieso Blanco, doctor Luis Abalos, don Eduardo ..., el tesorero don Domingo ... María y la pro-secretaria: ... y aprobada el acta, se aceptaron los siguientes socios: ...ton Bascuñán y señora ... Valdés de Bascuñán, presentados por don Jorge Valdivieso ..., con una cuota de $ 30; ... de la Cruz Palma, con una cuota anual de $ 10, por la señorita ...anda Acuña; la señorita ... Aguila, con $ 5, por la señorita Laura Quijada; y los doctores Marcos Donoso D. y Víctor ..., con $ 12 cada uno, propuestos por el doctor Abalos.

Se dió cuenta de una donación de la señorita Teresa Herrera y de ... del Primer Alcalde de la Municipalidad de Peñaflor y del Presidente de la Junta Comunal de Educación de ese pueblo.

Se trató en la tabla de un atento ofrecimiento para allegar fondos para la institución. En seguida se abrió un debate para obtener el resultado más favorable en la colocación de los números de la rifa de libras esterlinas a beneficio de las Colonias Escolares. Los miembros del Directorio presentes en la sesión tomaron a su cargo algunos talonarios. Llamó la atención y se acordó felicitar a la señora Julia Riveros de ..., Directora de la Escuela N.o 76 ...cura, y a la señorita Laura ..., Directora de la Escuela N.o 163 de la calle Artesanos, por la cooperación de su personal, pues ... cada una $ 500 por números vendidos.

Esta rifa debe efectuarse el 31 de Diciembre y su éxito depende en mucha parte del celo y actividad que en ella pongan las maestras empeñadas en ésta y las personas que al bien de los niños se dedican.

PROFESORES DE INSTRUCCION PRIMARIA.—En conformidad con el artículo 28 de los estatutos de la Sociedad Profesores de Instrucción Primaria, hoy a las 5 P. M. los miembros de esta institución se reunirán en asamblea general en el local de la Escuela ...

El Directorio ha dirigido al diputado don Manuel J. Ortiz la siguiente nota de felicitación:

"Santiago, 2 de Noviembre de 1922.—Señor don Manuel J. Ortiz.—Presente.—Honorable señor:

La Sociedad Profesores de Instrucción Primaria ha tomado conocimiento de la valiente defensa hecha por usted en la sesión del martes último en la Cámara de Diputados, en favor de la dignidad y de las consideraciones que merece el magisterio nacional.

Ofendida esa dignidad en hechos ...ales acaecidos casi al mismo tiempo en Santiago y en San Bernardo, su voz, más autorizada que ninguna en este caso, se ha levantado en el Congreso Nacional para protestar en contra de quienes ven en el maestro una personalidad digna de recibir, por las altas funciones de su ministerio, toda clase de consideraciones, y a la cual las autoridades deben rodear constantemente de prestigio.

La actitud suya, honorable señor, compromete de este modo la sincera gratitud del magisterio, por lo cual, en nombre de la institución que presido, me es grato presentarle, con nuestros calurosos aplausos, la expresión de esos delicados sentimientos de gratitud.

De Ud. Attos. S. S.—**Aniceto A. ...ardo**, presidente.—**Diego Silva**, secretario".

MY LORD
Cigarrillos
CON TABACO MARYLAND

CENTRO MIGUEL BELISARIO ...RRES DE ALUMNOS Y EX-ALUMNOS DE LA ESCUELA SUPERIOR N.o 5.—Cítase a reunión de junta general ordinaria para hoy a las 9 1|2 A. M., en San Francisco 1706.

Esta casa ha sido premiada en la última Exposición de Industrias Nacionales.

Sastrería
La Moda Ideal
BANDERA 38
Ternos a medida en casimires importados, desde:
$ 180, $ 250 y $ 300
CABELLO E IZQUIERDO

Industriales
Local 2,400 M-2 con galpones y fuerza hidráulica, lista para instalar industria, véndese o arriéndase. Tratar con
Dr. VALENZUELA,
Sto. Domingo 848

Jovencito
que sepa escribir correctamente a máquina, se necesita para ayudante de escritorio.
Se exige recomendaciones.
DELICIAS 46

EN EL SANTIAGO COLLEGE

La presentación gimnástica de los alumnos

ALUMNAS DE LOS CURSOS SUPERIORES

Anteayer se ha verificado en el Santiago College, ante numerosa y distinguida concurrencia, la Revista de Gimnasia entre las alumnas de los cursos superiores, bajo la dirección de la señora Eckwals.

Actuaron como jueces los señores doctor Betteley, el Agregado Militar de la Embajada norteamericana y Mr. Jenesse, quienes acordaron discernir el premio de honor, consistente en una hermosa medalla de oro, a la señorita Aurora Albornoz. La primera mención honrosa perteneció a la señorita Yolanda Cerassi y la segunda a la señorita Lilly Mc. Donald.

Las pruebas fueron lucidísimas, mereciendo su espléndida ejecución muchas alabanzas.

Otros de los números del programa que llamaron la atención, fueron "Las dos Manolas", a cargo de las niñitas del curso primario; canto y baile por el Kindergarten y la Danza Rusa por las señoritas del curso superior.

La exhibición de obras de arte, dió margen también a que los directores del Colegio recibieran efusivas felicitaciones. Las obras expuestas consistentes en dibujos y pinturas de copia y al natural; tallados madera, diferentes obras de cuero repujado, cuero dorado y pintado, pantallas y cortinajes bordados, vestidos de tela, vestidos tejidos en lana, etc., revelaron también el adelanto que en este aspecto de la educación de la mujer ha logrado alcanzar el Santiago College.

La numerosa concurrencia se retiró gratamente impresionada de la simpática reunión.

LA EXPOSICION DE TRABAJOS ESCOLARES EN EL LICEO DE APLICACION

LA SALA DE LA EXPOSICION

LA EXPOSICION DE PINTURAS

Ayer se abrió al público una hermosa exposición de los trabajos ejecutados por las alumnas durante el año escolar.

La diversidad de trabajos presentados y el especial gusto artístico que han puesto las profesoras en cultivar el arte en sus alumnas, las hace acreedoras a las más efusivas felicitaciones de parte de todas las personas que visitan diariamente la exposición.

En la sección Dibujo llaman especialmente la atención los trabajos presentados por las señoritas Dora Corbella, Elisa Beuchat, Aida Malinconi, Laura del Pozo, Victoria Alarcón, etc., etc.

En esta sección llama especialmente la atención un grupo de siluetas ejecutadas por la señorita Leonor Pacheco, que es digna de las mejores alabanzas, alumna que ha demostrado poseer excepcionales dotes para la difícil composición de la silueta.

LA EDUCACION EN EL BRASIL.—Ante una concurrencia verdaderamente extraordinaria dió anteayer en la tarde el profesor Martínez su conferencia sobre "La educación en el Brasil".

Cerca de mil profesores de todas las ramas de la enseñanza, especialmente invitados por el señor Director General de Educación, asistieron a oir la conferencia que resultó interesantísima no sólo por la novedad de conocer más detalladamente la acción educadora que ha desarrollado la Nación hermana cuanto por el carácter de la más hermosa confraternidad internacional que revistió.

Como una muestra de que su iniciativa había sido ampliamente realizada debido al espíritu que alienta a los educadores americanos leyó en seguida un mensaje de los profesores brasileños a los colegas chilenos, y un mensaje especial de la Liga dos Profesores de Río de Janeiro para la Federación de Profesores de Chile. Con salvas estruendosas de aplausos fueron recibidos estos mensajes de cariño, y a propuesta del profesor señor Tejías, presidente de la Federación, fué designada una Comisión para que se acercara al señor Embajador del Brasil y le presentara los homenajes de aprecio y agradecimiento del Profesorado chileno hacia el Profesorado brasileño, Comisión que cumplirá mañana su cometido.

El señor Guillermo Martínez fué aplaudido y felicitado por su notable labor en el Congreso Americano del Niño y por sus actividades extraordinarias en favor del acercamiento de los dos pueblos hermanos.

MÚSICA véase la gran realización que publica la Casa Amarilla en la página 13.

"UNION DE PROFESORES DE CHILE"

Apertura del hogar social

Las reuniones sociales de hoy

En la tarde de ayer se verificó la apertura provisoria del hogar social que la "Unión de Profesores de Chile" ha establecido en Nataniel 135.

Casi todo el magisterio de Santiago se dió cita en el local indicado, donde los miembros del Directorio de la agrupación y de la junta ejecutiva atendieron a los visitantes y les dieron a conocer las dependencias.

Se desarrolló después un baile familiar que se prolongó hasta cerca de las 8 P. M., dentro del mayor entusiasmo.

Para hoy se ha organizado una matinée que se iniciará a las 4 P. M. La entrada da derecho al baile nocturno. Ambos serán amenizados por la orquesta.

CENTRO DE EX-ALUMNOS DEL LICEO DE APLICACION.—Velada a beneficio de sus Escuelas Nocturnas. — La velada ya anunciada se efectuará el próximo Jueves 7 del presente, a las 9 1|4 de la noche en el teatro del Liceo.

Se siguen con entusiasmo los preparativos de los números del programa, entre los cuales figura la representación de la comedia en 3 actos de don Luis Rodríguez Velasco, titulada "Por amor y por dinero". Como se ha dicho, actuará el cuadro artístico del Centro.

Las entradas valen $ 1.50 platea, y $ 0.60 balcón, y se venden todos los días de 11 a 12 M., y de 6 a 7 P. M. en San Miguel 29.

SOCIEDAD BIBLIOTECA POPULAR JOSE BERNARDO SUAREZ. — Esta Sociedad, que hace activa propaganda cultural en los barrios obreros, llevará a cabo en el Conservatorio Nacional de Música, el Domingo próximo, a las 6 P. M., un concierto literario-musical con un programa interesante.

Los números de música estarán a cargo de la delicada artista señorita Lidia Montero, y los de declamación de poesías de Gabriela Mistral, serán interpretados por la señorita Carmen Ortúzar.

Dados los altos fines de este concierto, ya que el valor de sus entradas irán a incrementar los fondos de los damnificados del Norte, es de esperar que el público asistirá en buen número a la fiesta organizada por la Sociedad Biblioteca Popular "José Bernardo Suárez".

ESCUELA SUPERIOR "MERCEDES MARIN DEL SOLAR" N.o 27.—Hoy 3, a las 2 P. M., se sortearán los premios de la rifa a beneficio de los damnificados del Norte, en el local de la Escuela, San Isidro 66.

Suscripciones
PARA 1923
a toda clase de revistas y figurines, en
La Antigua Librería
EX-LIBRERIA EL MERCURIO
355 — Ahumada — Casilla 1425

Gran Venta de Saldos en Confecciones
PARA SEÑORAS Y NIÑITAS
POR 3 DIAS SOLAMENTE

La reconocida seriedad de nuestra Casa da la seguridad más absoluta a nuestra distinguida clientela, en el sentido de que esta importante Venta significa un hecho real de OCASIONES EXTRAORDINARIAS.

2.o PISO. ASCENSORES. - Batas:

UN LOTE de batas en crespón lavable, colores de moda, dibujos nuevos, saldadas, a $ 22.50

UN LOTE de vestidos de casa en percal rayada adornados de botones, al precio inverosímil, de. . . . $ 19.90

Blusas

UN LOTE de blusas en percal de fantasía, forma kimono, todos colores y tallas, saldadas a. . . . . . . $ 5.90

UN LOTE de blusas en velo u organdí, bonitos modelos de la estación, saldadas, a . . . $ 9.90

UN LOTE de Blusas en velo, esponja, piqué, etc., modelos importados, saldadas al precio ínfimo, de. $ 13.90

Blusas

UN LOTE de Blusas en velo de todos colores, adornadas con bordados de color, a $ 14.50

UN LOTE de Blusas forma casaquín en lindo crespón colores de moda, modelos muy elegantes, saldadas, a . . . . . . $ 12.90

VESTIDOS, TRAJES y ABRIGOS

UN LOTE de vestidos en género esponja de todos colores adornados de calados a mano o bordados de color, todos talles, al precio excepcional de . . . . $	49.=
UN LOTE de vestidos en velo, organdí y crespón "Lisette", modelos importados, saldados en $ 75, $ 59, a . . . . $	49.=
UN LOTE de abrigos en "draperie" liviana, pura lana negra y de colores, al precio increíble de . . . . $	49.=
UN LOTE de trajes sastre en sarga de pura lana azul marino, al precio excepcional de . . . . . . $	59.=
UN LOTE de trajes sastre en lindo piqué colorado o en tela de fantasía, especiales para la playa y vacaciones, saldados, a . . $	29.=
UN LOTE de trajes en linda tela mercerizada de todos colores, modelos de alta novedad, saldados, a . . . . $	55.=
UN LOTE de trajes sastre, modelos importados, en seda, gabardina, sarga, etc., con forros de seda, valor de $ 300, a $ 600, saldados, a . . . . $	195.=
ABRIGOS, modelos importados, en satín negro o de color, y en gabardina de pura lana, alta novedad, realizados en dos lotes, $ 275 y a . . . . $	195.=
ABRIGOS de viaje o para auto, en gabardina o tela de algodón cáscara, diferentes modelos, saldados, a . . . . $	39.=
LOS MISMOS, en tussor de seda, color natural, $ 95. En alpaca gris o negra, a . . . . $	49.=
GRAN SALDO de polleras en tela o sarga, modelos diversos, liquidadas en $ 29 y. . . . . $	9.90

PARA NIÑAS

UN LOTE de vestidos en crespón liso o de fantasía, todos colores, para edades de 8 a 13 años, $ 7.90, de 2 a 8, a. . . . . . . $	5.90
UN LOTE de vestidos en linda etamina o percal rayada, adornados de colores o bordados, para edades de 8 a 12 años, $ 15, de 5 a 8, $ 12.50, de 2 a 4, a . . . . $	9.90
UN LOTE de vestidos forma marinero, en linda percal rayada, lavable, para edades de 9 a 12 años, $ 18, de 4 a 8 años, a $	15.00
TRES LOTES de verdadera ocasión, vestidos modelos importados en lana y velos, paletóes en linda "draperie" liviana, para edades de 4 a 12 años, $ 39, $ 29 y. . . . . $	19.90
UN LOTE muy lindo en vestidos de velo, y etamina de todos colores, modelos de alta novedad, para edades de 8 a 12 años, $ 29, de 4 a 8, a . . . . . $	25.00
UN LOTE de Blusas en lindo satín de algodón blanco, cuello en tela de hilo "nattier", lacre y marino, para edades de 8 a 12 años, a . . . . $	16.90
UN LOTE de vestidos para el colegio en lindo satín de algodón blanco, pollera plegada, cuellos de hilo color, para edades de 6 a 13 años, a. . . . . $	32.00

PARA SEÑORITAS DE 13 A 16 AÑOS

UN LOTE muy importante de vestidos y paletoes en velo, sarga o paño, a . . . . $	49.00
UN LOTE de vestidos y paletóes en sarga y gabardina, modelos importados, creación única, a $	75.00
UN LOTE de trajes sastre en linda tela mercerizada, fondo rosa viya, nattier, kaki o blancos, lavable, modelos de alta novedad, a . . . . $	49.00
UN LOTE de vestidos de velo y etamina, adornados de ricos bordados de color, gran creación, a . . . . $	24.50

Con motivo de esta gran venta Liquidamos todos los Sombreros Adornados, modelos importados, que nos restan, en 3 saldos,

$ 39.- $ 29.- $ 19.-

CASA FRANCESA

EL TERREMOTO DEL NORTE

La emocionante película que reproduce fielmente la catástrofe del 10 de Noviembre, se exhibirá

HOY UNICAMENTE EN EL UNION CENTRAL

En Tres Funciones: A las 11 A. M. A las 3 30 P. M. Y a las 4.45 P. M.

PRECIOS:

PALCOS, $ 10 - PLATEA O B/LCON, $ 2 - Niños, $ 1.

Pídanse las entradas desde las 10 A. M.

EL TERREMOTO DEL 10

LOS JEFES Y OFICIALES DE LA GUARNICION DE COPIAPO

UNA COMUNICACION DE LAS ESPOSAS DE ESTOS FUNCIONARIOS A "LA NACION"

Peticiones que formulan a fin de solucionar la difícil y angustiosa situación en que se encuentran

Hemos recibido la siguiente comunicación, firmada por las esposas de los jefes y oficiales de la guarnición de Copiapó:

"Señor Director de "La Nación". —Muy señor nuestro:

Esperamos de su benevolencia y de la acogida que da siempre su importante diario a los artículos de interés público y de reconocida justicia, la publicación de las siguientes líneas:

La gran catástrofe que ha destruído dos provincias de la zona norte del país, afectando principalmente las poblaciones más numerosas como Copiapó y otras, no sólo ha derribado y reducido a escombros los hogares humildes sino también aquelos pertenecientes a servidores de la nación, cuyas familias han quedado viviendo a la intemperie en carpas deficientes, con sus casas inhabitables, sus muebles destruídos y los suyos sufriendo las inclemencias del tiempo, sin que se divise siquiera a lo lejos la esperanza de una pequeña recompensa. De esta situación pudo imponerse perfectamente bien el Gobierno a su paso por ésta.

Estos servidores de la nación son nuestros esposos, quienes apenas producido el terremoto, corrieron a ocupar sus puestos de sacrificios despreciando las atenciones de sus propios hogares para ir a auxiliar al desgraciado, extrayéndolo de entre los escombros y haciendo conducir a los heridos a los sitios designados para el objeto.

Todos los oficiales casados han perdido o destruído casi totalmente sus muebles, y utensilios, debiendo adquirirlos en el comercio, los que tienen crédito.

La mayoría de estos hogares tienen guaguas pequeñas y esta desesperada situación pone a prueba la existencia de estos inocentes.

Estas familias están en muy distinta situación al pueblo, pues, para ellas no es lógico y correcto pedir su subsistencia a un albergue o vivir a expensas de la olla del pobre.

¿Quién debe remediar está situación? El Gobierno naturalmente.

¿Vió personalmente este estado de cosas S. E.?

¡No!...

Es posible que esta guarnición que es doblemente más cara que Tacna u otro pueblo del sur, igual a Antofagasta o Iquique, no tenga como estas últimas una gratificación de un 30 por ciento.

De dónde se les ha ocurrido que en Copiapó es todo barato y está al alcance de todos. Es un error. Es muy caro y escaso.

En esta ciudad un empleado público vive modestamente con su sueldo, sin la menor comodidad.

Nuestras familias viven como gitanos: errante, sin residencia fija; las gratificaciones de traslado de guarnición pagadas tarde, mal y nunca no compensan los destrozos y pérdidas de muebles, etc. Las restricciones en el peso de carga o equipaje obliga a vender los muebles por el dinero que ofrezca cada cual.

Entraremos a los hechos más concretos:

Un jefe del Regimiento O'Higgins, de guarnición en ésta, llegado dos días antes del terremoto, se encuentra con su carro de muebles detenido cerca de Coquimbo, su señora gravemente enferma y su familia siguiendo idéntica vida a los gitanos, en carpas sin comodidad de ninguna especie y careciendo de todo lo necesario para la vida.

Otros oficiales tienen sus señoras enfermas como también sus hijos y no pueden seguir ningún tratamiento que les exija mayores cuidados.

El Casino de los oficiales solteros fué destruído completamente y estos sólo han quedado con lo encapillado y algunas pequeñas cosas que han logrado extraer los escombros.

No existe en el pueblo ninguna casa habitable y no hay esperanzas de que estén en condiciones de poder ocuparlas.

¿Cómo vamos a soportar esta situación por sólo el hecho de que nuestros maridos son militares y a ellos se les obliga a vivir en medio deesta ruina y desolación?

Con buena voluntad e interés esto terminaría o se aliviaría en forma que fuera esta situación más fácil y llevadera:

Pagando los sueldos por todo lo que resta del año como igualmente las gratificaciones y viáticos que se adeudan al personal hasta de dos años atrás, asignando al personal una gratificación de guarnición a lo menos de un 30 por ciento; trasladar a esta guarnición sólo a oficiales solteros cambiándolos por los casados que hay actualmente; pagar a cada oficial una indemnización equivalente a las pérdidas o deterioros que causó el terremoto en su mobiliario; finalmente, aceptar el cuartel que ofrece el pueblo de Quillota para trasladar al Regimiento O'Higgins, ciudad donde el costo de la vida es más barato y en la cual el Gobierno economizaría a lo menos un 25 por ciento en el racionamiento de hombres y ganado.

Para terminar, señor Director, declaramos, que la única esperanza que abrigábamos cuando S. E. estuvo en ésta, era haber puesto en su conocimiento todas las consideraciones que hacemos valer anteriormente, para lo cual, le esperamos por espacio de varias horas en el que fué casino de oficiales y hoy, montón de escombros, en la creencia que visitaría esta repartición, pero S. E. no visitó el cuartel ni menos el casino, por esta circunstancia, nos vemos obligadas a hacer pública petición de nuestros justos deseos en las columnas de su importante diario.

Sin más saludan a Ud. atentamente SS. SS.—**Esposas de jefes y oficiales de la guarnición de Copiapó**".

Contestación a una condolencia

El señor José A. Alfonso, presidente de los Boy Scouts de Chile, ha enviado a nombre de esa corporación, una sentida comunicación de agradecimiento al señor don Tomás Santa Colona, presidente de la Asociación Nacional de Boy Scouts Argentinos, por el telegrama que a raíz de la catástrofe del norte, envió la Corporación del país vecino a los Boy Scouts de Chile, condoliéndose de la desgracia y poniendo a disposición de esta institución los servicios de la Asociación Argentina para llevar socorros a los damnificados.

NUEVAS INFORMACIONES DE LA PROVINCIA DE ATACAMA

(De nuestros Corresponsales, por Telégrafo)

Se pide el envío de una comisión de ingenieros

VALLENAR, 2. — El Comité de Socorros ha acordado pedir al Gobierno el envío inmediato de una comisión de ingenieros a fin de que estudien los planos para la reconstrucción de la ciudad, y asesoren a las autoridades en todo lo que sea necesario la información de peritos, como, por ejemplo, la nueva línea de las calles, el retiro de los escombros etc.

Sobre la publicación de fotografías

VALLENAR, 2. — El público lamenta que la edición del 25 de Noviembre de la revista "Zig-Zag" haya publicado fotografías de la catástrofe en Vallenar, atribuyéndolas a Copiapó y Chañaral, lo que impide a los lectores darse cuenta de la magnitud de la desgracia de Vallenar.

El trabajo en Vallenar

VALLENAR, 2.—Los obreros venidos del sur han resultado un fracaso, porque se han negado a trabajar, tratando de imponer salarios subidísimos, pero las autoridades, con el aplauso de todos, expulsa del departamento a todo aquel que se niegue a trabajar.

Tres casos de tétanos

VALLENAR, 2. — Durante toda la semana ha temblado con poca intensidad, felizmente.

Hasta la fecha sólo se han presentado tres casos de tetanos, a pesar de lo que tardaron en llegar los desinfectantes.

Se espera a las tropas de zapadores

VALLENAR, 2. — La Gobernación, la Municipalidad y el Comité funcionan en galpones construídos en la Plaza de Armas.

Las calles continúan llenas de escombros, por lo que se espera la llegada de los ingenieros y zapadores que van a venir, a fin de proceder a despejar y alinear las calles.

LA EROGACION PUBLICA EN FAVOR DE LOS DAMNIFICADOS

La suscrición popular de "La Nación"

Coleota en Traiguén, como sigue:

Setuain y Ersteguy Hnos. . . $	15.00
Oscar Milet E.	10.00
Carlos Luco Cruchaga	10.00
Julio Matthey	10.00
Luis Castillo	10.00
Luis Segura Carter	5.00
Tienda La Carmela	5.00
Juan Muñoz	5.00
Larroulet y Cía.	5.00
Manuel Muñoz	5.00
Federico Schnake	5.00
Miguel Aigneren	5.00
Francisco Blanc	5.00
Abdón Azar	5.00
Ernesto Krefft	5.00
Alejandro Saldes	5.00
Miño y Ferriére	5.00
Emilio Schifferli	5.00
Rodolfo Hohmann	5.00
Luis R. Tapia	5.00
Juan Bucher	5.00
José Dib	5.00
Amado y Compañía	5.00
Said Riadi	3.00
Jorge A. Gasep	3.00
La Parisiense	3.00
César Labrín Uribe	3.00
Francisco Jara	3.00
Clemente Sauré	2.00
Juan R. España	2.00
Max Brunner	2.00
Juan Ruminot	2.00
E. Mehvinkel	2.00
Enrique Gottreux	2.00
Ernesto Lange	2.00
Pedro Faga de	2.00
E. Elzel	2.00
Ramón Nazal	2.00
Rodolfo Solís e hijos	2.00
Juan M. Manríquez	2.00
F. A. B. S	1.20
Medardo Lagos	1.00
Cantalicio Contreras	1.00
Graciano Bidegain	1.00
Juana d Aravena	0.40
Lange Hnos. . . . $	25.00
Esteban Rojas	2.00
Horacio Godoy	2.00
Luis Muñoz	3.00
Raimundo Muñoz	2.00
Pedro Aguilera	2.00
Juan E. Inostroza	2.00
Hipólito Albarrrán	2.00
Juan Yevenes	2.00
Estéban Valdebenito	2.00
Fernando Elgueta	1.00
Carlos Herrera	1.00
Felipe Burgos	1.00
Abdón Muñoz	1.00
Clotilde Burgos	1.00
Alberto Vargas	1.00

El personal de la Fundición de Bronce Artística y Comercial del señor D. Barbaglia, como sigue:

Domingo Barbaglia. . . $	250.—
C. Cortés	10.—
A. Vega	10.—
M. Espinosa	5.—
L. Marín	5.—
J. de D. Burgos	5.—
L. Contreras	5.—
L. Alegría	5.—
Z. Valdés	5.—
E. Gálvez	5.—
A. Avila	5.—
E. Saavedra	3.—
J. Navarrete	3.—
A. Soria	3.—
J. Méndez	2.—
J. Domínguez (P.)	2.—
J. Domínguez (H).	2.—
C. Acuña	2.—
A. Castro	2.—
B. Fredes	2.—
H. Arriaza	2.—
P. A. Castro	2.—
J. Jara	2.—
E. Núñez	2.—
Zúñiga	2.—
M. Quiñones	2.—
C. Muñoz	2.—
E. Lacoste	1.—
L. Carvajal	1.—
M. Erazo	1.—
M. Norambuena	1.—
L. Díaz G.	1.—
R. Valencia	1.—
O. Gatica	1.—
C. L. C.	1.—
N. N.	1.—
J. Lastra	1.—
Fuentes	1.—
A. Carvajal	1.—
M. Toro	1.—
V. Rojas	1.—
R. Arriagada	1.—
J. Ortega	1.50
L. Cabezas	1.—
O. Zúñiga	1.—
D. Gallardo	1.—
M. Jorquera	1.—
J. López	1.—
G. González	1.—
E. Contreras	1.—
S. Sánchez	1.—
G. Pérez R.	0.50
E. Carrasco	0.50
J. Ambuchi	0.50
J. Fuentes	0.50
L. A. Díaz	0.50
Personal de empleados y obreros de la Bodega Sta. Elena de Dalberto Valdivieso M $	133.50

Total general. . . . $ 58.284.00

La Cruz Roja Italiana

Ayer se reunieron en el Club Italiano bajo los auspicios del Excmo. señor Fortunato Castoldi, Ministro de Italia, las Damas de la Cruz Roja Italiana y miembros prominentes de la colonia con el objeto de tomar acuerdos sobre la segunda colecta destinada esta vez a socorrer especialmente a los italianos damnificados del Norte, cuyas pérdidas han sido cuantiosas.

Se nombraron las comisiones respectivas destinadas a recolectar los fondos en los diversos barrios de la ciudad, cuyas labores serán iniciadas en la mañana del Lunes próximo, dirigidas preferentemente dentro de la colonia italiana.

HERMOSA ACTITUD DE LA COLONIA ESPAÑOLA

LA EROGACION DE LOS MIEMBROS DE ESTA COLECTIVIDAD

Excmo. señor Ministro de España. . . . $	500.00
Señor cónsul de España	200.00
Banco Español de Chile	5,000.00
Beneficio del Teatro Santiago	5,739.50
Compañía de Seguros "La Española"	2,500.00
Señor Romualdo Zulueta	2,000,00
Señores Nieto y Cía.	2,000,00
Señor Antonio Molinos	2,000.00
Señor don Jacinto Benavente (1,000 pesetas) equivalentes	1,270.00
Señores Vega, Noriega y Cía.	1,000.00
Señor Castellá Granja y señora	1,000.00
Señores Martínez, Blanco y Cía.	1,000.00
Señores José Gutiérrez y Cía.	1.000 00
Señor Manuel Lueje	1,000.00
Señores Matas y Cía.	1,000 00
Señor José Goñi	1,000.00
Señor Guillermo Larios	1,000.00
Señor Francisco García Paz	1.000.00
Cía. Seguros "La Catalana"	1,000.00
Señor Francisco Caralps	1,000.00
Señor Francisco Castañer	1,000.00
Señor Ramón Nieto	1,000.00
Señor eBnito Camino	500.00
Señores M. Artigas y Cía.	500.00
Señores Río Malleda y Cía.	500.00
Señores Otero y Cía.	500.00
Señor José Sordo	500.00
Señores Antonell y Bosch	500.00
Señor José Ugarte	500 00
Señores Pérez, Viguera y Cía.	500.00
Señores Del Valle Hnos. y Cía.	500.00
Señores Daza y Larios	500.00
Señor José Picó Miró	500.00
Señor Zacarías Atienza	500.00
Señores Ignacio Uriarte y Cía.	500.00
Señores Hoyos de la Vega y Cía.	500.00
Señores Landea Gálmez y Santos	500.00
Señor Alfonso Lizarralde	500.00
Señor Antonio Gálmez R.	500.00
Señor Dionisio Valpuesta	500.00
Cía. Chilena de Tabacos	500.00
Cía. Segusos "La Hispano Americana"	500.00
Cía. Seguros "El Globo"	500.00
Cía. Seguros "La Ibero Chilena"	500.00
Señor Domingo Hernández	400.00
Señor Francisco Lacámara	400.00
Señores Díaz Hnos. y Cía.	400.00
Sucesión Braulio Lasanta	300.00
Señor Augusto Falco	300.00
Señores Gutiérrez Blanco y Cía.	300.00
Señor Andrés Leria	300.00
Señores Palomar, Sancho Serrano	300.00
Señor Raimundo García	300.00
Señor José Rodríguez S.	300.00
Señor Salvador Massó	300.00
Señor Vidal oPmés	300.00
Señor José M.a Llanos	300.00
Señor Enrique Martínez	300.00
Señores López Hnos.	300.00
Señores García y Cía.	300.00
Señor Juan Echegaray	300.00
Señores Matas y Tolosa	250.00
Señores Francisco Ramis Clar.	250.00
Señor Manuel Catalán	250.00
Señores Tatché y Gallofre	250.00
Señor Emilio V. Barayón	250.00
Señores Larrañaga e hijos	250.00
Señores T. Calaf y Cía.	250.00
Señor S. Balmori	220.00
Señores Trueba, Villa y Cía.	200.00
Señores Roiz y Cortina	200.00
Señor Luciano Landea	200.00
Señor Ricardo Samsó	200.00
Señor Luis Casimiro	200.00
Señor Rafael Pérez	200.00
Senor Jacob Braum	200.00
Señor Antonio Coratabbaría	200.00
Señores Arce Hermanos	200.00
Señor Alejansro Fernánnez	200.00
Señores Rodríguez Hermanos	200.00
Señores Diez y Martínez	200.00
Señores Cortina Hnos.	200.00
Señor Leopoldo Mayo	200.00
Señor Martín Picart	200.00
Señor José Toral	200.00
Señor Damián Oyanguren	200.00
Señores Usón Hermanos y Cía.	200.00
Señores Lizarralde y Oyanguren	200.00
Señores Ibáñez Hermanos	200.00
Señores Alonzo Diez y Cía.	200.00
Señor Juan Tamargo	200.00
Señor Angel Gil	200.00
Señores Dieguez Hermanos	200.00
Señores Ruiz Hnos. y Cía.	200.00
Señor Ricardo Yépez	200.00
Señores Del Barrio Roel y Cía.	200.00
Señores Memenías y Cía.	200.00
Casa Costova	200.00
Señor Paulino Sánchez	200.00
Señor Claudio Díaz	200.00
Señor Ricardo Gálvez	200.00
Señor Francisco Uribe E.	200.00
Señores Tolosa y Monné	200.00
Señor Antonio Pascual	200.00
Señor Arturo Gratacós	200.00
Señor Francosco Barros	200.00
Señores García Hnos.	200.00
Señor Joaquín Jáuregui	200.00
Señor Jaime Carafí	200.00
Señor Manuel García	200.00
Señor Fernando García	200.00
Señor Pereda	200.00
Cía. Seguros "La Casconia"	200.00
Señor Aniceto García	200.00
Señor Ramón Guerra	200.00
Señor José Cordero	150.00
Empleados Fábrica Matas y Cía.	150.00
Señor Isidoro Beltrán, señora e hijos	105.00
Señor Canciller del Consulado	100.00
Señor Juan Bolea	100.00
Señores Aguiló Hnos.	100.00
Señor Rufino Martínez	100.00
Señor Laureano Martínez	100.00
Señores Gutiérrez y Lombardo	100.00
Señor Rafael Lueje	100.00
Señores Tomás Saitúa e hijos	100.00
Señor Sebastián Domínguez	100.00
Señor Marcelino Aguilar	100.00
Señor Severino Torralva	100.00
Señores Charles y del Río	100.00
Señor José Forteza	100.00
Señor Pedro Picó Miró	100.00
Señor Teodoro Calleja	100.00
Señor Eutiquio del Barrio	100.00
Señor Angel F. de la Reguera	100.00
Banco Español de Chile (Sucursal Estación)	100.00
Señor Joaquín Ezpeleta	100.00
Señor Manuel Matas	100 00
Señor Manuel Nieva	100.00
Señor Manuel Lourido	100.00
Casa Reguera	100.00
Señor Aniceto Valle	100.00
Señor Juan Uriarte	100.00
Señor Facundo Saitúa	100.00
Señores González y Cortina	100.00
Señor Antonio Erechaga	100.00
Señor Esteban Urcelay	100.00
señor Enrique Valiño	100.00
Señores De Santiago Alonso y Cía.	100.00
Señor José Dapena	100.00
Señor José García Paz	100.00
Señor Fidel García	100.00
Señor Mariano Llavona	100.00
Señor Enrique Porcel	100 00
Sucesión A. Galilea	100.00
Señor Gabriel Sánchez	100.00
Señor Florencio López	100.00
Señor Gregorio F. de la Reguera	100.00
Señor Daniel Bilbao	100.00
Señor Florencio Arrivillaga	100.00
Señor Francisco Gaztelu	100 00
Señor José Prat	100.00
Señores Rodríguez y Cía.	100.00
Señor Félix Bellicia	100.00
Señor Manuel Seisdedos	100.00
Señores García Hnos. y Cía.	100.00
Señores Gutiérrez y Lombardo	100.00
Señor Felipe Barrachina	100.00
Señora Pilar López	100.00
Señores M. Hortal Hnos.	100 00
Señor Miguel Gana	100.00
Señor Eustaquio Sánchez	100.00
Señor Julián Izaurieta	100.00
Señor José Abeleida	100.00
Señor Juan de Frutos y Cía.	100.00
Señores Bellicia y Torres	100.00
Señores Toral Hnos.	10.000
Señor Marcelino Cucurull	100 00
Señor Espejo Pando	100.00
Señor Adolfo Riquez	100.00
Señor Claudio Erle	100.00
Señor Manuel Bueno	100.00
Señor Maximino Fernández	100.00
Señor José Espíldora	100.00
Señor Rafael Trías	100.00
Señor Juan Segalés	100.00
Señores Urquiza Hnos.	100.00
Señor José Montenegro	100.00
Señores Baile y Martínez	100 00
Señor Leandro Díaz	100 00
Señor Fernando Iturbe	100.00
Señor Sebastián Rigo	100.00
Señor Alejandro Oliva	100.00
Señor Francisco Pérez	75.00
Andrés Durán Suc.	60 00
Señor Félix González	60.00
Señor José González	60.00
Señor M. González	60.00
Señor Francisco Toja	50.00
Señor Antonio Encinas	50 00
Señores Ferrer Hnos.	50.00
Personal Agencia "La Cruz Blanca"	50.00
Señor Juan Puigredon	50.00
Señores C. Fernández, empleados	50.00
Señor Carlos Encina	50.00
Señores Figueroa y Serra	50.00
Señor Bueno Gómez y Cía.	50.00
Señor Víctor García	50.00
Señor R. Pallarés y Cía.	50.00
Señor Rigoberto Pérez	50.00
Señores Balcells y Cía.	50.00
Señor David Martí	50.00
Señor Samuel F. de Lerma	50 00
Señor Diego 2.o Ruiz	50.00
Señor Domingo Alonso	50.00
Señor Jaime Carbonell	50.00
Señores Ondátegui y Maturana	50.00
Señor Teófilo Valbuena	50.00
Señor Julián Alvarez	50.00
Señor Francisco Oyanguren	50.00
Señor Julián Samillán	50.00
Señores Valbuena Hnos.	50.00
Señor Pedro Uzula	50.00
Señor Toribio de la Canal	50 00
Señor Juan Echeverría	50.00
Señor Alejandro Dapena	50.00
Señor Francisco Mediavilla	50.00
Señor Agustín Vásquez	50.00
Señor Pedro Castellanp	50.00
Señor S. García	50.00
Señor G. Mateos	50.00
Señor Emilio García	50.00
Señor Juan Fco. Jiménez	50.00
Señora Carmen Escribano Vda. Mirúa	50.00
Señor Matías Marió Granja	50.00
Señor Andrés Plá	50.00
(San Diego 690)	50.00
Señor Macario Espada	50.00
Señores José Lueje y Cía.	50.00
Señor Del Río Hnos.	50.00
Señor José Ma. Guruchaga	50.00
Señor Antonio Pojular	50.00
Señores Irizar y Mainz	50 00
Señor Néstor Gil	50.00
Señor Ceferino Pastor	50.00
Señores Caso y Cuadricllo	50.00
Señor Jaime Domenech	50.00
Señores Ferrer y Maiza	50.00
Señor Pedro Rodríguez	50.00
Señor Ramón Irizar	50.00
Señores Avendaño y Cía.	50.00
Señor Manuel Escandón	50.00
Casa Nieves	50.00
Señor Luis Pérez	50.00
Señores Unanue y Borlaf	50.00
Señor Ambrosio Echavez	50.00
Señores Hernández Hnos.	50.00
Señor Rafael del Nido	50.00
Señor Rafael Viñés	50.00
Señores Prida Hnos.	50.00
Señor Vicente Pau	50.00
Señor Antonio Clos	50.00
Señor Claudio Vicent	50.00
Señor Manuel Martorell	50.00
Señor Francisco Regulez	50.00
Señor Carlos Jiménez	50.00
Señora Emilia C. Vda de Velilla	50.00
Señor Teodoro de Lueje	50.00
Señor Juan Amengual	50.00
Señor Martín Banegas	50.00
Señor Rafael Brunet	50.00
Señor Esteban Valiente	50.00
Señor Andrés Solá	50.00
Señor Joaquín Beltrán	50.00
Señor Agustín Martorell	50.00
Señor Ignacio Fernández	50.00
Señor Antonio Juliá	50.00
Señores Martínez Hnos.	50.00
Personal de la Casa Ruidiaz	40.—
I. Albarraán	40.—
Catalán y Torralva	40.—
Bueno, Braseras y Cía.	30.—
Telésforo Rodríguez	30.—
Luis Baranda	30.—
Amsa y Cía.	30.—
"La Flor del Día"	30.—
B Fluxá	30.—
Basilio de Regulez	30.—
Lorenzo Herranz	25.—
Alfredo Forcelledo	25.—
Ainza y Cía	25.—
M.a Resñasco de la Puente	25.—
García y Achútegui	25.—
José Masgrau	25.—
Román Gomalez	25.—
Ovidio Gomalez	25.—
Luis Izquierdo	25.—
F. Usieto	25.—
José Val	25.—
Antonio Rabat	20.—
Sebastián Torrens	20.—
Busquet Soler Hnos.	20.—
Valentín Sevilla	20.—
José González	20.—
José Pinzó	20.—
Eugenio Torres	20.—
Claudio Suero	20.—
Catalino Iruela	20.—
Saturnino Abaroa	20.—
Victoriano Sanmartín	20.—
Vila y Sánchez	20.—
Botica Española, Puente	20.—
Lorenzo Tiana	20.—
Laureano Barcena	20.—
Angel Rodríguez	20.—
José Torres	20.—
Manuel Collantes	20.—
San Diego	20.—
Juan Aparicio	20.—
Manuel Sies	20.—
"La Paloma"	20.—
Arrazola y Canet	20.—
Oscar García	20.—
Avenida Infante 238	20.—
Ricardo Cortina	20.—
M. G. de Lores	20.—
Higinio Aguirre	20.—
Juan Basae	20.—
José Costa	20.—
Germán Laclaustra	20.—
Francisco Bilbén	20.—
José Morera	20.—
Benito Basañez	20.—
Jesús Aldonabo	20.—
Ruiz Hnos. y Cía	20.—
San Diego 668	20.—
Ruidiaz y García	20.—
Agapito Arpón	20.—
Juan Agusto	20.—
Agustín Casas	20.—
Manuel Aragueta	20.—
Angel Pobes	20.—
Alberto Lizarralde	20.—
Ignacio Zalduondo	20.—
Vicuña y Quijano	20.—
Fernando Tabora	20.—
Vicente Alceña	15.—
Casimiro Arizar	15.—
Mestre e hijo	15.—
Señora Antonia viuda de Pascual	10.70
V. N. V. (personal)	10.—
A. Tolosa	10.—
Agustín Guijones	10.—
Villanueva y Cía	10.—
Gaspar Aguiló	10.—
"La Europea"	10.—
Eliodoro Iñigo	10.—
José Mirelis	10.—
Jacinto Diez	10.—
José Mariscal	10.—
Diego Aranda	10.—
Francisco Abázola	10.—
Enrique Delagardere	10.—
Benigno Robledo	10.—
Valentín Moreno	10.—
Mariano Fullá	10.—
Guillermo Ustragués	10.—
Pedro Comas	10.—
Francisco Martínez	10.—
Juan Gómez	10.—
Angel Prat	10.—
Isidoro Soria	10.—
Casa del Abuelo	10.—
F. González	10.—
F. Ruiz	10.—
Edelmiro Vásquez	10.—
Ceferino Olaeta	10.—
Rodríguez	10.—
Emilio Crespo	10.—
Guillermo Guinart	10.—
N. B.	10.—
Eduardo Noriega	10.—
A. Noriega	10.—
Señores Benito Hnos	10.—
Vicente Rodríguez	10.—
Villalba Hnos	10.—
Minguez Hnos.	10.—
Pedro Arismendi	10.—
Tomás Escribano	10.—
Ricart, Colmenares y Cía	10.—
Pablo Geusen	10.—
Jerónimo García	10.—
Fernando Sanchez	10.—
N. Riveros	10.—
Luis Treceño	10.—
Casimiro Diez	10.—
Rita Quezada de Z.	10.—
Simón Socías	10.—
José Lozanos	10.—
Pablo Domínguez	10.—
Francisco Ramos	10.—
Mozos de Gath y Chaves	9.—
Manuel García	10.—
Antonio Verguer	5.—
Josefa Gil	5.—
Martín Larios	5.—
Joaquín Posadas	5.—
Tomás Mateo	5.—
Guillermo Moyano	5.—
Eusebio Armendariz	5.—
Fernando Noriega	5.—
Arturo Blanco	5.—
Quintín Astica	5.—
C. B.	5.—
Ramón Sánchez	5.—
Isidoro Rodríguez	5.—
A. Fernández	5.—
Martín González	5.—
Serafín Escalera	5.—
Francisco Pérez	5.—
Rufino de la Rosa	5.—
Claudio Dolz	5.—
Manuel Sánchez	5.—
Jerónimo Gutiérrez	5.—
Angel Noriega	5.—
Manuel Llamazares	5.—
Melchor Coperochipi	
Juan Puiggener	
Juan Bruccard	
Sixto Severá	
Señora viuda de Monserrat.	
Mariano Lagoitia	
Manuel Aurrecoechea	
Juan Maten	
A. Mazal	
Constantino Jareño	
Z. Coda	
F. Fernández	
F. Arellano	

Suma total S. E. u O. $

En especies

LYueje, Nieto y Co, 56 pares de pantalones por. . . $

Rafael Ruidíaz (géneros)

Velasco Hnos. (varios)

Total S. E. u O. $

Sigue un suplemento de lo recaudado con fecha posterior en Santiago, y lo recaudado en provincias.

Comité Hijos de Atacama y Coquimbo

Conforme a la citación se reunieron ayer tarde los miembros de los subcomitées de espectáculos, beneficios y de Auxilio y Socorro.

Se tomaron importantes acuerdos relacionados con algunos beneficios en perspectiva y se consideró varias peticiones de auxilios de algunos damnificados residentes aquí en Santiago.

Un telegrama recibido por el miembro del Comité General, señor Dávila, del jefe de la Guardia Blanca de Freirina, señor Edmundo Billa Vásquez, da cuenta de haber fallecido anteayer en esa ciudad los siguientes heridos del terremoto del 10:

Secretario municipal, don Roberto Hernández Elizalde, Señoras Sara Avilés, Rita Muñoz y Rosa Araya.

El señor presidente del Comité ha recibido las notas que copiamos de S. E. el Presidente de la República, y del señor Ministro del Interior:

"Santiago, 1.o de Diciembre de 1922.—Señores Fidel Muñoz Rodríguez, Rafael Torreblanca, Santiago Marín Vicuña y Desiderio González.—Presente.

Mis estimados amigos: He tenido la satisfacción de recibir la atenta comunicación de 28 de Noviembre último que ustedes a nombre del Comité "Hijos de Atacama y Coquimbo" se han servido dirigirme para poner en mi conocimiento el voto de adhesión y aplauso con que esa importante institución me ha favorecido por mi visita a las poblaciones devastadas por la catástrofe del 10. Es grato estímulo para mi labor de Gobernante el honroso voto formulado por los propios hijos de la región azotada por la desgracia, que han apreciado en forma tan levantada y generosa los propósitos que me animaron al llevar una palabra de aliento y de esperanza y las atenciones materiales que exigían aquellas horas de inquietud, de angustia y de miseria. Me halaga la confianza de que los esfuerzos del Gobierno eficazmente secundados por el plausible desprendimiento de los particulares y por el vigor moral de nuestra raza probada siempre victoriosa en la adversidad habrán de transformar las ruinas de hoy en las ciudades florecientes de mañana. Ruego a ustedes se sirvan aceptar y trasmitir a sus compañeros la expresión de mis más cordiales agradecimientos y el saludo afectuoso de su Atto. amigo y S. S.—**Arturo Alessandri**".

Santiago, 1.o de Diciembre de 1922.—He tomado conocimiento de la nota que usted me dirige como presidente del Comité Hijos de Atacama y Coquimbo, en la cual alude a la situación de los empleados públicos de las provincias del Norte afectadas por el terremoto. El señor Ministro de Guerra llevó personalmente más de un millón y medio de pesos a las diversas tesorerías de aquellas provincias. Confío que esta suma será suficiente para el pago de los empleados, pero, si no lo fuera, la dirección del Tesoro adoptará las medidas necesarias para que no quede ningún empleado en la situación que, con justicia, provoca las observaciones del Comité.

Dios guarde a Ud.—**L. Izquierdo**.

Al presidente del Comité Hijos de Atacama y Coquimbo.—Casilla 3982, Santiago.

Erogaciones recibidas en la Junta Central Radical

Suma anterior. $

Doctor Florencio Durán

Manuel Barros C.

Nicanor Silva

Bernardino Julliet O.

Julio C. Barrenechea

Asamblea de Lautaro

Total $

MÚSICA véase la gran realización que publica la Casa Amarilla en la página 13.

Reunión filatélica

Anoche, en su local, Huérfanos 1062, se reunieron los socios del Club Filatélico y tomaron importantes acuerdos.

Presidió la reunión el vice-presidente don Pedro Ignacio Ren sirviendo de secretario don Gus Toro.

Se acordó que todos los miembros les hubiera canjes públicos y remates de estampillas.

LA TRANSFORMACION DE LA PLAZA ITALIA

A PROPOSITO DE UNA PRESENTACION DE LOS VECINOS DE VICUÑA MACKENNA

Hemos recibido la siguiente carta:

"Santiago, Diciembre 2 de 1920. —Señor Director de "La Nación". —Señor Director:

He visto en "La Nación" de hoy que algunos vecinos de la Plaza Italia se han presentado al señor Ministro del Interior para manifestarle sus razones en contra de una concesión que gestiona el Cuerpo de Bomberos de Santiago con el objeto de construír un cuartel.

No es este el caso, señor Director.

En los últimos meses de 1920, el Supremo Gobierno y la I. Municipalidad, estuvieron de acuerdo en la conveniencia de construír allí el cuartel para una compañía que sirviera de primer socorro al extremo oriente de la ciudad y a las populosas comunas de Providencia y de Ñuñoa. El terreno fué concedido, cerrado e inaugurados los trabajos en los primeros días de Enero de 1920.

Otras exigencias más premiosas obligaron a suspender los trabajos, habiendo permanecido el local cerrado como lo está hasta el presente.

Al querer reanudar los trabajos hace pocas semanas, se manifestó la conveniencia de pedir al Supremo Gobierno la reiteración de la concesión; y es esto, y no la concesión misma, lo que ahora se pide.

Por otra parte, ese terreno, como la cámara de distribución de agua para el alcantarillado, la de válvulas del agua potable y la garita de los tranvías que está entre las dos cámaras nombradas no forma parte de la Plaza Italia, sino que es el sobrante del terreno de las antiguas instalaciones de estanques decantadores, canales y compuertas de distribución, casa del repartidor de las aguas y cuidador de estas instalaciones para el agua de las acequias que precedieron al actual servicio de alcantarillado.

Desde tiempo atrás se ha visto que no se hacían estas instalaciones donde está indicado el ensanche y transformación de la plaza, sino hacia el Sur, para darle vista y acceso fácil a la Estación Providencia. Por esta razón, a fines de 1920 se dictó la ley de expropiaciones para unos terrenos situados entre dicha estación y la Avenida Vicuña Mackenna.

El cuartel en construcción, con las hermosas líneas en que está concebido, será el objetivo de primer plano hacia el San Cristóbal, que quitará la vista de las cámaras de los servicios de aguas y de la garita tranviaria existente o de otra, todo lo cual, si se puede mejorar no se puede eliminar.

Según el delineado de la prolongación del canal del Mapocho, la Avenida Forestal, que pasa entre las instalaciones citadas y el muro del embudo de la canalización, ganará con la prolongación de ésta, un ensanche de no menos de siete mil metros, lo que en suma produce una extensión abierta de unas tres hectáreas, tomando en cuenta los terrenos agregados al lado Sur, al terminar 1920.

Hay, pues una gran extensión de terreno que no sólo permite la transformación y ensanche de una plaza, sino también la formación de dos plazas grandes. Y por lo tanto la pequeña extensión necesaria para el cuartel tan especialmente bien situado, nada perjudicará, estando él adosado a instalaciones que no es posible suprimir.

Ruego al señor Director dé acogida a esta explicación que tiende a poner este asunto en su justa importancia.

Soy de Ud. S. S. S.—**Santiago García Huidobro.**

NOMBRAMIENTO DE RECTOR DE LA UNIVERSIDAD DE CHILE

EL SEÑOR BARROS BORGOÑO PROBABLEMENTE SE HARA CARGO MAÑANA DE SU PUESTO

Según hemos sido informados, el Lunes se hará cargo de su puesto de Rector interino de la Universidad de Chile, el señor Luis Barros Borgoño. El mismo día se reunirá el Consejo de Instrucción para llenar las formalidades de regla.

Como es sabido, el reglamento universitario establece un mes de plazo después de ser avisado el Consejo de Instrucción para proveer en propiedad el nombramiento de Rector de la Universidad, de modo que el claustro pleno que se reunirá en los primeros días de Enero próximo formará la terna de los candidatos a la Rectoría.

Con respecto al nombramiento de Rector del Instituto Pedagógico, este asunto será de incumbencia del nuevo Rector de la Universidad.

LA PROPAGANDA DE CHILE EN EL EXTRANJERO

Nuestro Encargado de Negocios en Panamá, ha comunicado al Ministerio que nuestro compatriota, el escritor señor Armando Zegrí, dió una interesante conferencia en el Teatro Nacional de Panamá sobre el desarrollo de la intelectualidad chilena, y que a esta conferencia asistió un escogido grupo de intelectuales y numerosos extranjeros. Además de la conferencia, se exhibió una película referente a Chile y proporcionada al señor Zegrí por nuestro Gobierno. Tanto la conferencia como la exhibición de la mencionada película causó general aceptación.

—El mismo señor Zegrí, según informa el Encargado de Negocios en Centro América, señor Pérez Canto, dió una conferencia en el Teatro de San José de Costa Rica, a la cual asistió numerosa concurrencia. El señor Zegrí se refirió a nuestros problemas políticos y sociales, y a las actividades industriales del país. En la misma velada se exhibió una película sobre Chile, en la cual hay escenas de la vida social, militar y obrera de nuestro país.

—La revista de París, "Amerique Latine" publica en su número de Setiembre último un interesante artículo del pianista francés Mauricio Dumesnil, sobre el grado de adelanto que Chile ofrece bajo su aspecto musical. Elogia a los principales compositores chilenos y declara que Chile es el país sur-americano que va a la cabeza del progreso musical y artístico.

En la misma revista se publica una fotografía del Presidente de Chile, señor Alessandri, y de nuestro Ministro en París, señor Armando Quezada Acharán, acompañada cada una de elogios para ambas personalidades. Además, aparece una entrevista hecha al Ministro señor Quezada en la cual éste explica sus propósitos en orden a incrementar las relaciones entre Francia y Chile, y se da cuenta del estado por que pasa la industria en Chile.

—La importante revista de Washington "The National Geographic Magazine", en su número correspondiente a Setiembre último, trae una correspondencia muy nutrida sobre Chile, acompañada de más de 60 ilustraciones. El autor de esta información sobre nuestro país, es la señora Harriet Chalmers Adams, distinguida escritora norteamericana que ha escrito aplaudidos libros sobre viajes.

—Acaba de llegar al país don Félix Nieto del Río, quien ha permanecido en Estados Unidos durante más de cuatro años haciendo una labor muy activa de propaganda al frente de la oficina que estableciera y dirigiera con especial celo "Chilean Bureau of Information".

El señor Nieto del Río colaboró en numerosos diarios y en las más importantes revistas de Estados Unidos, dando a conocer cuanto se relaciona con Chile, especialmente sobre sus asuntos internacionales.

El Embajador en Washington, señor Mathieu, dirigió últimamente una nota a la Cancillería en la cual hace un merecido elogio de las actividades de propaganda del señor Nieto del Río.

FIESTA DEL CEPILLO DE DIENTES

Se celebra este año con gran entusiasmo

Esta fiesta de carácter educativo que ya se ha incorporado a nuestros hábitos escolares, este año se llevará a efecto con extraordinario entusiasmo.

El Servicio Dental Escolar de la Dirección de Educación Primaria, que ha tomado a su cargo la organización, ha demostrado especial interés para que aproveche de ella el mayor número de alumnos y a cuyo fin ha dispuesto que se verifique, no ya en sitios públicos, como se hacía en años anteriores, sino que en cada escuela primaria donde haya una clínica dental.

Así, el dentista que sirve en cada uno de estos servicios dentales dictará una conferencia sobre higiene bucal y la necesidad del uso del cepillo, tan útil para el aseo y por consiguiente para la conservación de los dientes.

Los beneficios de estas fiestas no sólo lo aprovecharán los niños de la capital, sino también los de algunas ciudades de provincia. Durante este acto se repartirá a los niños polvos dentífricos, cepillos, pasta Kolinos, cartillas y tarjetas instructivas.

Las escuelas en que tendrá lugar esta fiesta serán las siguientes:

Escuela Joaquín Prieto; dentista señorita Zunilda Rojo O.

Escuela Salvador Sanfuentes; dentista señorita Rosa Ibáñez.

Escuela Federico Errázuriz; dentista señora Valentina M. de Guzmán.

Escuela José B. Suárez; dentista señorita Aurora Madrid.

Escuela Superior N.o 21, señorita Delia Grellet M.

Escuela Superior N.o 69; dentista señor Manuel Urestarazú.

Escuela Superior N.o 125; dentista señorita Ester Contreras.

Escuela Mixta N.o 4, de San Bernardo.

Escuela Bernardo O'Higgins, de Viña del Mar; dentista señor Luis Veas.

Escuela Manuel Bulnes, de Concepción; dentista señor Arturo Gigoux.

Escuela Germán Riesco, de La Serena; dentista señor Ubaldo Alvarez.

Se ha invitado a esta simpática fiesta a los padres y familias de los escolares para que aprovechen de lecciones tan útiles como es la limpieza y cuidado de los dientes.

La Casa Davis ha tenido la galantería de obsequiar para esta fiesta la cantidad de 6,000 tubos de pasta dentífrica.

Los directores de las distintas escuelas, con el fin de hacer que esta fiesta resulte amena, han elaborado programas en los cuales figuran números de música, canto y declamación.

Sociedad "Empleados de Comercio"

LA ASAMBLEA DE ESTA MAÑANA

Como lo hemos venido anunciando, hoy, a las 9.30 de la mañana, se efectuará en los salones de la Sociedad de Empleados de Comercio la asamblea convocada para dar término al estudio del proyecto sobre mejoramiento de los empleados particulares.

Dada la importancia de esta cuestión, se nos pide rogar encarecidamente la asistencia a los señores socios, a los empleados de comercio y a los representantes de las sociedades amigas.

Después de larga y penosa enfermedad, ha fallecido el señor Benjamín Almarza Carreño, socio fundador de la Sociedad Empleados de Comercio.

El extinto, en unión de los señores Germán Caballero y Carlos Antmann fueron los iniciadores de la organización de esta Sociedad, que lleva 36 años de floreciente vida.

Dados los importantes servicios prestados por el señor Almarza, que fué el primer secretario de la Sociedad, sus restos han sido trasladados hoy al local social, en cuyo salón de honor se ha erigido una severa capilla ardiente.

A sus funerales, que se efectuarán mañana a las 4.30 de la tarde, se ha invitado a los señores directores y a los socios en general.

MÚSICA véase la gran realización que publica la Casa Amarilla en la página 13.

Sombrerería
LA PERFECCION
SAN DIEGO 323

Sombreros de paja, desde. . . $ 8.50
Canotiers gran fantasía, importado, a. . . . . $ 24.50
Paja "Rustic", importada, entera, gran moda, a. . . . . $ 21.00
Gran surtido en corbatas y artículos para caballeros.

PRECIOS MODICOS

Especialidad en limpiadura de sombreros de paja.

Cemento
Portland Sueco
MARCA "GLOBO"
Ofrece para entrega inmediata:
la Comercial Dieden Ld
VALPARAISO: Blanco 653 — — Casilla 1453
SANTIAGO Bandera 646 — — Casilla 1638

RECONSTITUYENTE DEL SISTEMA NERVIOSO
NEUROSINE
PRUNIER
NEURASTENIA, CANSANCIO, DEBILIDAD
6, Rue de la Tacherie, París, y Farmacia

LUNES 4

¡VERANEANTES!

Insuperable
LIQUIDACION TOTAL
DE TODAS LAS EXISTENCIAS DE ARTICULOS PARA LA ESTACION DE VERANO
POR
Balance Anual
NO DUDAMOS NI POR UN INSTANTE EL EXITO COMPLETO DE NUESTRA VERDADERA REALIZACION, DEBIDO A LA ASOMBROSA REBAJA DE PRECIOS.

CONFECCIONES

VESTIDOS, confección esmerada en rica espumilla y crepé "Marrecain". A elegir, $ 150 y - - - - - - $ 125.--

UN LOTE DE

VESTIDOS de crepé de hilo, bordados con mostacilla, en gran variedad de colores de alta novedad, últimas creciones. A elegir - - - - - - $ 69.50
VESTIDOS de velo de hilo en gran variedad de colores y modelos diferentes. A elegir - - - - - - $ 35.90
VESTIDOS de rico tafetán en negro. A elegir - - - - - - $ 123

SALDOS DE ABRIGOS Y BATAS

ABRIGOS confeccionados en terciopelo de lana de calidad inmejorable. A elegir - - - - - - $ 98.---
BATAS confeccionadas en rica sarga inglesa azul marino. A elegir - - $ 98.---
TRAJES SASTRE confeccionados en rica gabardina de pura lana con forro de seda fantasía - - - - - - $ 168
BLUSAS de seda listadas importadas, especiales para trajes sastre. A elegir, cada una - - - - - - $ 49.50

Sombreritos Importados

LIQUIDACION completa de todas las existencias, por la mitad de su precio. A elegir - - - - - - $ 29.50

MEDIAS

MEDIAS negras de seda, al ínfimo precio de, el par - - - - - - $ 6.90
MEDIAS de rica seda con costura y en todos colores, el par - - - - - - $ 9.90
MEDIAS de pura seda, con costura, en todos colores; antes $ 15.90 par, ahora, par - - - - - - $ 11.90
MEDIAS de hilo con costura y en todos colores, par, a - - - - - - $ 7.90
MEDIAS de rico velo de hilo con costura, en todos colores, calidad inmejorable, par, a - - - - - - $ 8.50
MEDIAS de medio hilo con costura, en todos colores, par, a - - - - - - $ 4.90
CARTERAS de cuero, últimos modelos, cada una, a - - - - - - $ 10.90

Cretonas y Gasas
REALIZACION DE TODAS LAS EXISTENCIAS A PRECIOS ASOMBROSOS

AHUMADA 274
CASA Mc ROSTIE
ENTRE AGUSTINAS Y HUERFANOS
Lae Novedades Inglesas

A LA SOCIEDAD DE SANTIAGO
Y AL PUBLICO EN GENERAL

Desde mañana Lunes ponemos a disposición del distinguido público el salón de Calzado más elegante de Santiago, ubicado en Ahumada 310 y que lleva por nombre

CASA REAL

Queda usted invitado a la apertura de dicha Casa, la que se efectuará mañana de 11 a 12 A. M.

CASA REAL

está montada a la americana, con todo gusto y elegancia. El calzado que en ella se venda está todo fabricado con materiales IMPORTADOS de primera clase.

Constantemente encontrará usted las últimas novedades de la moda, tanto en calzado IMPORTADO como NACIONAL.

No dudamos que usted será un asiduo cliente de la "CASA REAL" en cuanto conozca la bondad y elegancia de su calzado

CASA REAL — Ahumada 310

EL INCIDENTE DEL DOMINGO EN SAN FERNANGO

DIVERSAS OPINIONES DE LOS DIARIOS LOCALES

Telegrama explicativo del abogado y defensor de menores de San Fernando

Días atrás, y durante una procesión, efectuada en San Fernando, tuvo lugar un incidente en el que fueron principales protagonistas el señor cura don Pedro Nolasco Donoso y el joven señor Carlos Peña y Lillo.

Los diarios de la localidad se extienden latamente sobre este asunto, culpando unos al señor Cura Donoso como provocador del incidente y otros al joven Peña y Lillo.

El señor cura Donoso ha publicado en la "Epoca" de San Fernando un remitido con el título "Yo acuso", en el que da cuenta del atentado de que ha sido víctima por parte del hijo de un caracterizado vecino de la ciudad. A continuación dice haberse dirigido al señor juez Valdovinos, para cerciorarse de la conducta observada por éste, en el sumario entablado, expresando a continuación que no puede esperar mucho de ese juez.

Sobre este mismo suceso hemos recibido de parte del señor Alfredo Ilabaca León, abogado y defensor de menores de San Fernando, y que tiene a su cargo la defensa del señor Peña y Lillo, la siguiente comunicación telegráfica:

"San Fernando 1.o — "La Nación" — La información dada por el "Diario Ilustrado", de esa ciudad, en el día de ayer, sobre el incidente del señor cura Donoso, es absolutamente falsa".

"El juez señor Valdovinos, procedió con excesiva caballerosidad, implicándose en beneficio del señor cura, que es el provocador, e iniciando inmediatamente el sumario correspondiente el señor juez Ortiz".

"Denegación de justicia no ha existido en ningún momento, siendo ésto público y notorio".

El señor Donoso fué abofeteado lejos de la procesión, por mi defendido, señor Carlos Peña y Lillo, persona a quien el señor cura habría ido a injuriar al centro de la Plaza de Armas, yendo la procesión por el exterior de la misma".

"Es igualmente falso que el señor Peña y Lillo, esté detenido, pues fué puesto en libertad bajo fianza simple de quinientos pesos al día siguiente del incidente".

"Hay dos procesos iniciados en contra del señor cura, Donoso, por este bochornoso incidente, en el que lo ha abofeteado un muchacho de dieciocho años, en defensa propia.— (Firmado). — **Alfredo Ilabaca León**, abogado y defensor de menores".

Los diarios de San Fernando insertan unos, largos artículos firmados por algunas familias de la localidad, en que defienden la actuación del señor cura, en el incidente y otros en que se ataca en términos de viva censura la actitud del mismo inculpándolo, como el único reponsable del desorden habido.

BEBA
SIDRA
ALEMPARTE
TIPOS SEC
DEMI SEC
ANALCOHOLICA
(COSECHA 1922)

Fiscal de la Corte de Valparaíso

La Corte Suprema formó ayer la siguiente lista de abogados para proveer el cargo de fiscal de la Corte de Apelaciones de Valparaíso, vacante por licencia de don Tobías Azócar:

Astorga don Lorenzo, Briceño don Nicolás, Escobar C. don Ricardo, León Villarroel don Gregorio, Lois don Alejandro, Munita don Diego, Ríos don Juan, Rivas don Manuel J., Salamanca don Fernando y Vicencio don Carlos.

COLON
Los mejores cigarrillos
con tabaco hebra.
20 cts. PAQUETE

BIBLIOGRAFIA

UNA ENCICLOPEDIA POPULAR

Ha llegado a Chile la edición del "Almanaque Enciclopedia de la Vida Práctica" (Bailly-Baillière), correspondiente a 1923.

Se continúa en esta edición el método de divulgación científica emprendido en años anteriores. Está dividido en varias secciones, tituladas: "El Universo", "Matrimonio y Hogar", "Ciencias vulgarizadas", "Geografía", "Medicina", "Agricultura", "Música y Bellas Artes" "Historia" y "Juegos y Sports".

Dotado de abundantes grabados, es seguro que el Almanaque Bailly-Baillière llamará poderosamente la atención de los lectores.

Algo más sobre el Padre Negro

LAS LUCHAS RELIGIOSAS QUE TAN ESTERILMENTE HAN DIVIDIDO A LOS PUEBLOS Y A LOS HOMBRES, TERMINAN DEFINITIVAMENTE

RAMIS CLAR PONE DE ACUERDO A RADICALES Y CONSERVADORES

Todos recordamos las predicciones del Padre Negro. Copiapó será destruído por un terremoto, todos sus habitantes recibirán su castigo por herejes, así le dijo al Padre Negro una voz misteriosa, después que una procesión fué atropellada por una manifestación de radicales en una de las principales calles de Copiapó.

Pues bien, pasados algunos días el planeta se sacudió en el Norte de una manera desesperada; al día siguiente el Padre Negro gritaba a los cuatro vientos, que la predicción se había cumplido y que le dieran plata para restaurar su Iglesia porque estaba semi-destruída.

Todos los corazones de los chilenos se conmovieron ante tan enorme desgracia, y cada cual, según sus medios, corrió presuroso a ayudar a las desgraciadas víctimas de tan cruel castigo. Un conocido caballero copiapino de paso en Santiago cuando ocurrió el terremoto inmediatamente se preparó para partir y llevar algunos socorros a los damnificados; supo que sus coterráneos ya habían recibido alimentos y vestidos, entonces pensó llevarles otra cosa que les hiciera más falta: se dirigió a la Pastelería La Isleña, Delicias 835, he hizo preparar un verdadero cargamento de pasteles, dulces, confites, bombones, caramelos, etc.

Llegado al punto de su destino se fué a la Plaza de Armas y les repartió los dulces a todo el pueblo, que sumamente agradecido preparó grandes demostraciones públicas. Una de ellas fué un bullicioso desfile de radicales y la otra una solemne procesión religiosa presidida por el propio Padre Negro, y cosa curiosa: los dos grandes grupos de manifestantes se encontraron en plena calle Chañarcillo, testigo tantas veces de desórdenes y pugilatos, que siempre tenían en alarma a la ciudad. Ahora no se insultan, ni se atacan como en otras ocasiones, sino que se miran conmovidos y emocionados, porque están viviendo el momento más histórico de la vida, todos llevaban en la boca un dulce de Ramis Clar.

RAMUNCHO

Las Quemaduras no árden ni se ampollan Usando MENTHOLATUM inmediatamente
De venta en las Droguerías

CONSEJO DE EDUCACION PRIMARIA

Juntas Comunales de Educación. — Ternas para la provisión de visitaciones y direcciones de Escuelas

Bajo la presidencia del Ministro de Instrucción Pública don Róbinson Paredes celebró sesión el Martes último esta Corporación con asistencia del Vice-Presidente don Claudio Matte, de los consejeros señores don Manuel Guzmán Maturana, don Pedro N. Montenegro, don Ernesto Palacios Varas, don Darío E. Salas, Director General del servicio, don Domingo Tocornal Matte y don Guillermo González.

Leída y aprobada el acta de la sesión anterior, el Consejo acordó la designación de las siguientes personas para integrar su representación legal en las Juntas Comunales que se indican:

Don Marcial Sandoval, para la Junta Comunal de Santa Luisa; don Francisco Funes, para la de Puquios; don Lisandro Salinas, para la de Quilimarí; don Juan Roberto Vásquez, para la de Quinteros; don Alonso Ortiz, para la de Marga-Marga; don Enrique Fenieux y don Nicasio López, para la de María Pinto; don Juan Wiess M., para la de San Francisco de Mostazal; don Ismael Ossa Covarrúbias, para la de La Rosa; don Ernesto Valdés Mackenna, para la de Cunaco; don Alejandro Montes Velasco, para la de Nancagua; don Teófilo Guitiérrez, para la de Rauco; don Bernardino Espinoza, para la de Sauzal; don José del Carmen 2.o Bahamonde, para la de Chillán Viejo; don Ramón Luis Arrau, para la de Cato; don Héctor Sepúlveda y don Avelino Noriega, para la de Pinto; don Francisco Rojas, para la de Hualqui; don Róbinson Paredes, para la de Quilleco, y don Jerónimo Silva, para la de Maullín.

A continuación el Consejo formó las siguientes ternas para la provisión de los empleos que a continuación se indican:

Para la Dirección de la Escuela Superior N.o 44 de Santiago: doña Mercedes Pérez Botel, doña Filomena Ramírez Alarcón y doña Emelina Vargas Guerrero.

Para la Dirección de la Escuela Superior N.o 1 de Hombres de San Fernando: don Demetrio Figueroa Contreras, don Alvaro Medina Morán y don Manuel Ramos Concha.

Para la Dirección de la Escuela Superior N.o 24 del Departamento de San Fernando: doña Carmela Tubi Zuleta, doña Judith Campos Pérez y doña Claudina Muñoz Muñoz.

Para la Dirección de la Escuela Superior N.o 1 de Mulchén: don Francisco Vásquez Urrutia, don Alberto Lillo Carrasco y don Marcial Figueroa Mendoza.

A continuación el Consejo se ocupó en resolver diversos asuntos relacionados con locales destinados al funcionamiento de las escuelas y despachó, por último, numerosas solicitudes particulares del personal.

Conferencia de la señora Sara Hübner

La señora Sara Hübner, conocida escritora nacional dará en el curso de la presente semana una interesante conferencia sobre tópicos sociales de suma actualidad.

Esta conferencia, según se nos ha informado, será dada en el local de la Federación de Obreros de Imprenta, institución que, junto con la Federación de Estudiantes de Chile, auspiciará esa iniciativa.

El anuncio de este acto ha despertado gran interés en los círculos obreros, literarios y estudiantiles, de tal modo que no es aventurado suponer que la señora Hübner tendrá un numeroso público en su conferencia próxima.

SOCIO CAPITALISTA
con $ 15,000 se necesita para establecer una fábrica de mármol y granito artificial. Tratar:
ATACAMA 3272

ACTUACION DE UN OFICIAL DE POLICIA EN VICUÑA

Los detalles íntimos del terremoto del 10 van llegando lentamente hasta la capital, y por ellos podemos imponernos de un sinnúmero de acciones generosas que

Sr. ARMANDO MANDUJANO TOBAR

fueron entonces llevadas a efecto por personas que han sabido conservar los sentimientos de humanidad y del deber aún en los instantes en que la catástrofe llevaba instintivamente a preocuparse a cada uno sólo de sí mismo.

Tal es el caso del inspector de la policía de Vicuña, señor Armando Mandujano Tobar.

De un diario de la localidad entresacamos las siguientes líneas, que pueden dar una idea de la actuación descollante de este oficial:

"En comisión de servicio se encontraba en Diuguitas, el inspector de policía de Vicuña, señor Armando Mandujano Tobar, quien desplegó durante el terremoto una gran actividad y que merece una cita especial.

Atendió a salvar niños y mujeres. Se presentó a los pocos momentos en la plaza del pueblo y con su palabra fácil, ilustrada y convincente, llevó la calma a los atribulados diuguitanos. Esta misma obra la repitió en el mismo día en Vicuña".

Termina la información recalcando la acción sencillamente heroica del señor Armando Mandujano y enviando los parabienes a la policía por contar en su seno con un elemento tan valioso que en forma digna del mejor encomio sabe cumplir con sus deberes aún en aquellos momentos difíciles.

Ejército y Armada

HOY EL REGIMIENTO BUIN CONMEMORA SU 112.o ANIVERSARIO

La entrega del Regimiento de Caballería N.o 4

La manifestación al jefe de la Sección Pasajes del Ministerio de la Guerra

Regimiento de Caballería N.o 4 "Coraceros"

Se autorizó al coronel jefe de la 2.a Brigada de Caballería, don Rafael Toledo Tagle y al Intendente de la División, don Carlos Valdivieso, para que trasladen a Viña del Mar a fin de que sirvan de interventores en la entrega del Regimiento de Caballería N.o 4, "Coraceros", que hará el teniente coronel señor José A. Villalobos al de igual grado señor Bartolomé Blanche.

Manifestación a un jefe

A medio día de ayer se efectuó la manifestación que los empleados del Ministerio de la Guerra ofrecían al señor César Zúñiga con motivo de su designación de jefe de la Sección Pasajes del Ministerio de la Guerra.

INSPECTOR GENERAL DE ESGRIMA.—Está resuelta la designación del señor Manuel A. del Río para ocupar el cargo de Inspector General de Esgrima del Ejército.

INSTITUTO GEOGRAFICO MILITAR.—Han sido nombrado cartógrafo 1.o del Instituto Geográfico Militar el señor Enrique [illegible]

LA FIESTA DE HOY EN EL BUIN

Hoy conmemora el Regimiento Buin el 102 aniversario con una hermosa fiesta, a la que han sido invitados los jefes y oficiales de la guarnición y numerosas familias.

En el programa confeccionado para este acto figura una conferencia que dictará uno de los oficiales del Regimiento, en la mañana y en la cual hará una historia de los años que lleva de existencia el cuerpo.

Después del almuerzo se efectuará una recepción en el casino de los oficiales.

y heliotropista el cabo 2.o Guillermo Ahumada.

ESCUELA MILITAR.—Profesor de Historia y Geografía de esta Escuela se nombró a don Juan G. Millán.

DISTINTIVOS POR AÑOS DE SERVICIO.—Se han otorgado distintivos a los militares que se indican por los siguientes años de servicio:

Por años al sargiento 1.o Luis Luna.

Por 10 años a los vice sargentos lésforo Fernández y José Gajardo, sargento 1.o Humberto Figueroa y al vice 2.o Manuel J. Díaz.

RETIROS.—Se ha concedido su retiro temporal al capitán de Ejército señor Ernesto Urra Pinto y al teniente 1.o señor Pedro Perhérin Bravo.

Por 10 akos a los vice sargentos Carlos Navarrete y Ricardo Braguirre, al sargento 2.o Pedro Pol Lazo, a los sabos 2.o Adrián Farías y Hugo Meneses y a los soldados Críspulo Contreras y Roberto Casas.

SE LES NECESITA.—En el Departamento Administrativo se necesita al soldado del Regimiento de Exploradores Zenón Pérez y al Lunes, a las 2 P. M., al contador señor Ernesto Otaíza.

PRESENTACIONES.—A la Comandancia General de Armas se presentaron ayer los tenientes señores Víctor Pinstein, [illegible] Wurth y Lisandro Saavedra [illegible] contador señor Ernesto [illegible].

VIDA OBRERA

LA GRAN FIESTA CAMPESTRE DE HOY DE LA ESTUDIANTINA "LA CHACABUCO"

EL CENTRO SOCIAL Y RECREATIVO "SOL DE MAYO" ELIGE SU NUEVO DIRECTORIO

El paseo campestre de hoy de la Sociedad "Unión de Fotograbadores"

La fiesta social de esta noche de la Sociedad Unión de Matronas de Chile en beneficio de los damnificados del Norte

PUBLICACIONES DE LA FEDERACION OBRERA DE CHILE

CONSEJO INDUSTRIAL DE CONSTRUCCION, SECCION MUEBLISTA. — Esta organización llevará a efecto una velada a beneficio de los fondos sociales, con un selecto programa de variedades y baile intercalados matinée y noche. Esta fiesta será amenizada por la Orquesta Venezolana, se llevará a efecto en sus amplios local, Av. Matta 792. Quedan invitadas nuestras relaciones.

CONSEJO DE INDUSTRIA DE ALIMENTACION. SECCION MATINO. — Junta general, para hoy, a las 10 A. M., en su local: Siglo XX N.o 128.

UNION DE ELLCERICISTAS. — Se cita al directorio, a reunión extraordinaria, hoy a las 10 1|2 de la mañana; se ruega la puntualidad en la hora.

La Sección Electricista de la Sección Construcción de la Federación Obrera de Chile acordó:

1.o Lanzar una proclama, haciendo un llamado al gremio en general.

2.o Hacer la mayor propaganda para unificar el gremio.

3.o Ayudar en toda su forma al centro cultural "Avancemos", moral y materialmente.

4.o Hacer una suscripción entre el gremio, para los obreros damnificados de la catástrofe del Norte.

5.o Citar para el Viernes, a las 8 y media P. M., a todos los componentes de esta sección.

6.o Elegir el directorio respectivo.

Publicaciones de la Asociación de Cuadros Artísticos de

ACADEMIA ARTISTICA "LOS BOHEMIOS". — Se cita a ensayo al cuadro para hoy, a las 2 y media P. M., en el local de costumbre. Se encarece la asistencia a los señores Magallones, Román, Merino, Pesce y Frías.

Los miembros de la orquesta deberán encontrarse a la misma hora.

Las cuotas para el paseo que se hará a Talagante el 10 del presente, las recibe el tesorero y se han fijado en 10 pesos.

CUADRO DE ZARZUELAS Y COMEDIAS FERMIN VIVACETA. — En la última sesión de este Cuadro acordó dar un beneficio a la coupletista señorita Marujita García, socia de esta institución, la artista que ha tenido una brillante participación en los escenarios obreros.

Esta fiesta se efectuará el Sábado 16 del preesnte.

PESAMES. — Con motivo del fallecimiento de la señorita N. Ríos, varias instituciones de la capital han enviado notas de condolencia a su familia. Entre éstas agregamos hoy las del Centro Recreativo "El Destello", "Centro Deportivo Luis Cousiño"; de esta última es director honorario el señor César Ríos, hermano de la fallecida.

CENTROS OBREROS DE INSTRUCCION. — Se avisa a todos los socios de dichos centros, que hoy habrá clases como siempre en sus respectivos locales, terminando puntualmente, a fin de que los socios que deseen ir al Teatro Municipal, no se atrasen. Los socios y demás personas que deseen ir mañana a las 6 P. M. al Teatro Municipal, y aún no tengan entradas, pueden ir a sacarlas a las 10 de la mañana en la boletería del mismo teatro.

Los precios de las localidades son: platea, $ 4; sillón de balcón, $ 3; luneta de balcón, 2; anfiteatro, 1; galería, 60.

Este beneficio es a favor de los damnificados del Norte.

CENTRO PRO-ADELANTO LOCAL POBLACION SANTA ROSA. — Este Centro ofrece hoy una matinée y baile social siendo el importe total de las entradas y buffet para los damnificados del Norte.

La velada de mañana en beneficio del señor Ernesto Aderni

EN BENEFICIO DEL SEÑOR ERNESTO ADORNI

Mañana se efectuará en el salón de la Instructiva Obrera la velada que ha venido preparando esta sociedad en beneficio del señor Ernesto Adorni.

La Asociación de Cuadros Artísticos Obreros de Chile, de la cual es socio el señor Adorni, ha preparado para esta fiesta un selecto programa de variedades. Una escogida orquesta amenizará el baile que seguirá a continuación.

Reina entusiasmo por concurrir a esta velada, que cuenta con las simpatías de todos los elementos obreros y promete estar muy concurrida, dadas las simpatías con que cuentan, tanto el beneficiado, que es uno de los mejores elementos de la Asociación, como la institución organizadora.

CENTRO INSTRUCTIVO OBRERO MARTINEZ DE ROZAS. — Hoy, a las 5.30, matinée; se rifará una sorpresa entre las señoritas asistentes.

Noche, a las 9.30, baile familiar.

ACADEMIA "LAS DELICIAS". — El Directorio de esta institución acordó suprimir las matinées de los Domingos y efectuar en cambio una sección especial de baile que empezará a las 7 de la tarde.

FEDERACION DE OBREROS DE IMPRENTA DE CHILE

LA HUELGA TIPOGRAFICA DE VALPARAISO

El entusiasmo en ésta sigue como el primer día

Importante Asamblea de hoy

(Versión oficial)

El movimiento del vecino puerto sigue como el primer día, notándose que cada día se consolida más la unidad del gremio de ese puerto, por las informaciones recibidas en la secretaría local.

Ayer se recibió el siguiente telegrama del delegado santiaguino en ésa, sobre la misión que llevó:

"Gran asamblea acordó hacer cuestión, petición personales Universo, y Mackenzie. Entusiasmo firme. El Lunes arreglo Intendente, 3 P. M. Regresaré Martes, llevando últimas noticias solución. Mientras tanto fuerza y conciencia. — El delegado".

Sobre la huelga existente en esta capital podemos manifestar que se mantiene inalterable por parte de los operarios en huelga, lo que da motivo para juzgar que la victoria les corresponderá a los obreros de las artes gráficas, de esta capital, con la ayuda decidida de los porteños.

En la tarde de ayer hubo importante asamblea, tomando acuerdos, para consolidar el triunfo del movimiento, siendo muchos de ellos pasados al comité de la huelga.

El gremio correspondió ampliamente en el día de ayer a la cuota acordada para sostenimiento de la huelga.

Hoy, como está acordado, se procederá por el Comité Mixto de Huelga, y haciendo la distribución del dinero. Muchísimos de los huelguistas se han excluído de recibir dinero, lo que ha sido muy bien recibido.

Hoy a las 10 de la mañana se efectuará otra asamblea con el mismo objeto, de la que se efectuó ayer.

A esta importante sesión queda citado el personal de la Imprenta La Ilustración, para que sean conocidos los acuerdos tomados ayer.

Los delegados que no alcanzaron a dar cuenta ayer de su cometido, pueden aprovechar la permanencia del tesorero durante el desarrollo de la asamblea.

El Comité de la Huelga se reunirá hoy para deliberar en forma precisa de la labor que se desarrollará mañana Lunes.

Este mismo comité pide a la secretaría que llame a la solidaridad más absoluta a la colectividad, no concurriendo al trabajo a los talleres que están paralizados. Como asimismo a los federados que no acepten trabajo en ningún caso para la Mackenzie y Universo.

Fiestas sociales

CENTRO INSTRUCTIVO LA ALEGRIA. — Hoy 2 grandes bailes, matinée, de 4 y media a 8 1|4 libre pensamiento dirigido por la señorita El[illegible] Padilla, y será amenizado con orquesta.

Noche, 9.30, gran concurso de one setp, para novicios, organizado, por este Centro, habrán tres hermosos premios, tanto para caballeros y señoritas, respectivamente.

CENTRO SOCIAL Y DEPORTIVO ADOLFO MORALES. — Hoy en la mañana de 9 a 12, clase de ejercicios físicos, en la noche a las 9 a 12, baile familiar, únicamente para los socios e invitados.

CENTRO SOCIAL Y DEPORTIVO LOS AMIGOS. — Mañana baile a beneficio de los fondos sociales. Hoy a las 3 P. M., reunión.

CENTRO EXEQUIEL VILCHES. — Esta tarde a las 6 y media P. M., baile.

SINDICATO DE CHAUFFEURS DE CHILE. — Seción Recreativa. — Hoy habrá una matinée de seis a ocho y media y después seguirá un baile social amenizado por orquesta.

CENTRO INSTRUCTIVO EL DESPERTAR. — Hoy, a las 4 P. M., matinée dedicada a las socias del Centro.

Noche, a las 9 P. M., gran baile familiar amenizado por una excelente orquesta, para el cual se invita a las familias del barrio y relaciones sociales.

Acuerdos:

En sesión celebrada el 24 del pasado, este Centro tomó entre otros los siguientes acuerdos: Aceptar las renuncias del sub-secretario general, señor Luis Villant; secretario de actas, señor Carlos Browne, y tesorero, señor Eustaquio Gaete.

BAILE. — En el local que posee la Federación Santiago Wath, ubicada en Chacabuco 6, altos, habrá hoy, de 9 y media, adelante, un baile social, amenizado por una excelente orquesta.

ACADEMIA ARTISTICA EVARISTO LILLO. — Hoy, a las 3 y media P. M., en el Teatro Andacollo, esta Academia Artística llevará a efecto una gran matinée en honor de los niños pobres del barrio.

ACADEMIA ARTISTICA CENTRO SANTIAGO. — Hoy se llevará a efecto el concurso de Shimmy y One-Step.

En este concurso podrán tomar parte todos los competidores que deseen y se disputarán premios.

CUADRO ARTISTICO EL DESPERTAR. — Matucana, esquina Rosas. — Hoy, a las 3 P. M., se reunirán los componentes de este conjunto artístico, a fin de resolver varios asuntos de suma importancia, como asimismo, para tratar sobre la obra que se pondrá en ensayo.

CENTRO SOCIAL "ERNESTO MUZARD". — **La fiesta de mañana.** — En el Teatro Setiembre se efectuará mañana, a las 9 P. M., una velada literario-musical organizada por este Centro a beneficio de sus fondos sociales, donando el 20 por ciento de lo producido a los damnificados del norte.

Empleado

Competente en el ramo de mercería, se necesita en

DELICIAS 46

Inútil presentarse sin recomendaciones

Sociedad Imprenta y Litografía Universo

MATUCANA ESQUINA DE ROMERO

NECESITA OPERARIOS:

Prensistas y Marginadores tipográficos y litográficos, Transportadores, Prensistas de pedal y cilindro, Encuadernadores de libros en blanco y rústica.

D.3

Por los damnificados del Norte

EL GRAN BENEFICIO DE HOY DE LA SOCIEDAD DE MATRONAS DE CHILE

Un excelente programa literario-musical se ha preparado para la velada de beneficio que ha organizado la "Sociedad de Matronas de Chile", la que se llevará a efecto a las 9 P. M., en el local de la Sociedad Unión de los Tipógrafos.

Con el entusiasmo que se nota entre las colectividades obreras por asistir a este acto, no dudamos que habrá de constituir un éxito.

El baile será amenizado por una excelente orquesta.

Centro Social de la Escuela Nocturna Salvador Sanfuentes

EL PASEO CAMPESTRE DE HOY

Hoy a las 9 A. M. partirán los socios de esta institución en paseo campestre a Pudahuel, donde han sido invitados.

Este paseo promete tener todo un éxito.

CENTRO RECREATIVO ARTES GRAFICAS. — Este Centro dará principio a su matinée a las 3 de la tarde, para darla por terminada a las 8 P. M.

CENTRO ARTISTICO ESTUDIO Y PROGRESO. — Se ha citado a junta general hoy a las 10 A. M. para dar cuenta del balance de tesorería y otros interesantes asuntos.

Las clases instructivas de baile para los socios será de 11 a 12 A. M.

A las 5.30 P. M., se dará principio a una interesante matinée en honor de las señoritas socias fundadoras. Se ha confeccionado un espléndido carnet de baile, el que será amenizado por una excelente orquesta.

En la noche, a las 9.30 P. M., gran baile social en honor de nuestras relaciones.

POR LOS DAMNIFICADOS DEL NORTE

La gran fiesta campestre de hoy de la Estudiantina "La Chacabuco"

Hoy ha de llevarse a efecto, desde las nueve de la mañana hasta las seis de la tarde, la gran fiesta campestre que ha venido organizando la estudiantina "La Chacabuco", que con tanto entusiasmo preside el señor Luis Inostroza.

SEÑOR MANUEL MIRANDA, secretario general

Para esta fiesta, se ha notado un gran entusiasmo, augurándose que ella ha de resultar un completo éxito, dado los preparativos que se han hecho.

La comisión respectiva ha preparado para esta fiesta, un buen programa de variedades y números deportivos, que seguramente han de tener aceptación, especialmente los a cargo de la Asociación de Cuadros Artísticos Obreros de Chile.

El programa de esta reunión, es el siguiente:

Primera parte

9 A. M. a 2 P. M.—Gran baile amenizado por una regia orquesta

SEÑORITA MARIA CASTRO, directora general

compuesta de 6 profesores, y juegos populares con premios.

Segunda parte

3 P. M.— Presentación de la Estudiantina con sus mejores trozos de música, intercaladas con números de variedades por los mejores aficionados del barrio.

Tercera parte

4 P. M.— Gran campeonato de One-Step, con una medalla de oro

SEÑOR CRESCENCIO MUÑOZ DEL RIO, organizador de la fiesta

para la mejor pareja.

Entrada personal, 60 centavos.

Vehículos, $ 4.

Buffet y orquesta permanente.

LA CONVALECENCIA DEL CZAR ROJO

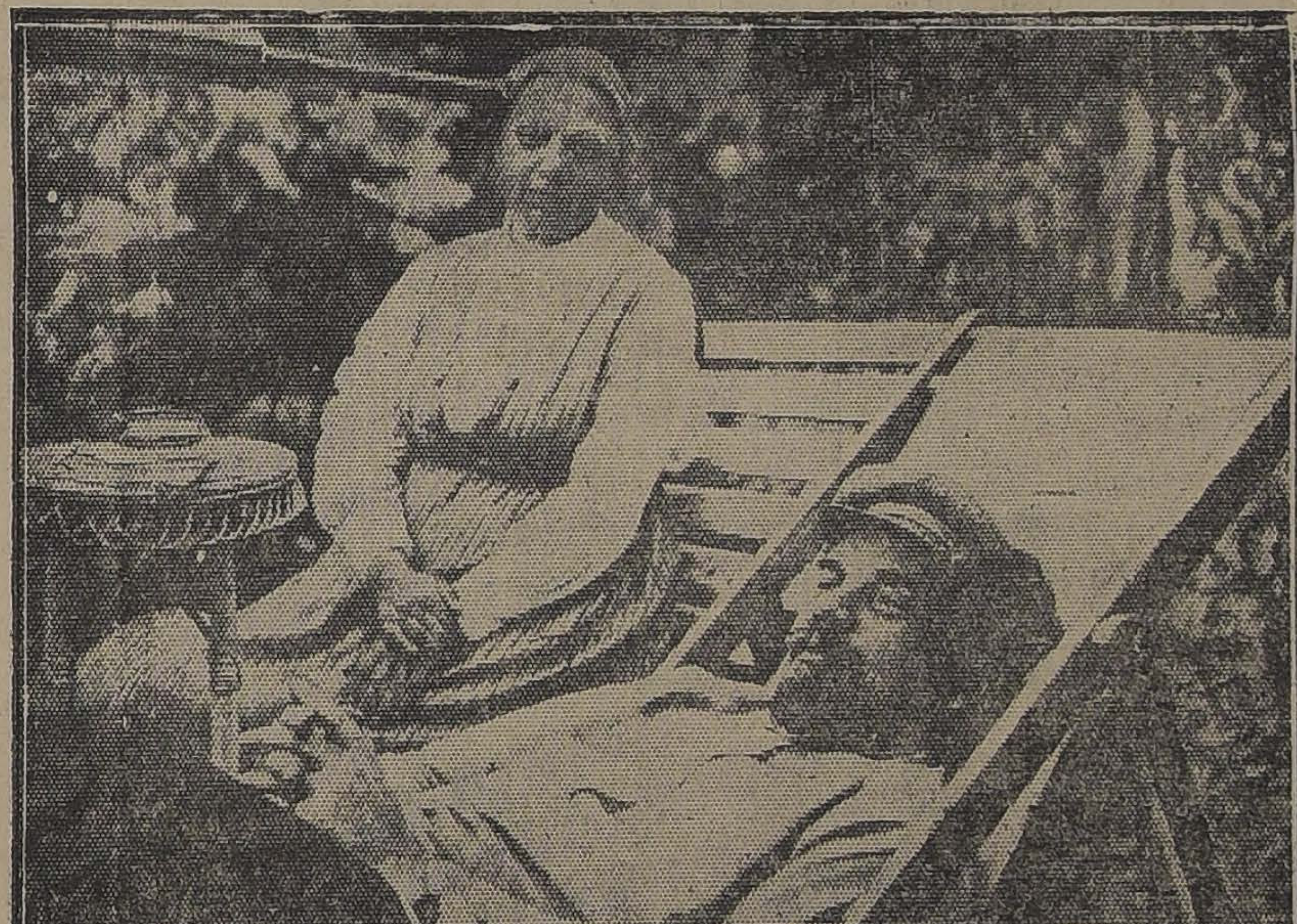

EN ESTA FOTOGRAFIA, UNA DE LAS MAS RECIENTES QUE SE HAN OBTENIDO DEL PRIMER COMISARIO DE LA DICTADURA DEL PROLETARIADO, SE VE AL CAUDILLO EN SU SILLON DE ENFERMO, ACOMPAÑADO DE SU ESPOSA, Y CONVALECIENTE DE LA GRAVE ENFERMEDAD QUE LE TUVO MORIBUNDO Y DIO TANTAS VECES MARGEN A LA ESPECIE DISTRIBUIDA POR LOS CORRESPONSALES: "NICOLAI LENIN HA MUERTO".

Sociedad Unión de Fotograbadores

EL PASEO CAMPESTRE DE HOY

Esta simpática institución efectuará hoy un paseo campestre a la Quinta Santa Victoria, situada en el Blanqueado.

A esta reunión se han adherido numerosas personas, lo que hace presumir que ha de resultar un éxito de lo más halagador para sus organizadores.

Para este objeto se han preparado unas once, las que serán servidas bajo los parrones que posee esta quinta. El "menu" es el siguiente:

Alcachofas con salsa de "Colodión". Consomé de "Cianuro" Fiambre en "Desarrollo". Empanadas con "Guatitas". Frutillas en... "Acido nítrico". Té o café "originales". Licores por "Botijuelas".

El punto de reunión para dirigirse a la quinta ha sido fijado en la calle San Pablo, esquina Matucana, a la 1.30 P. M.

EN EL CENTRO JACK DEMPSEY. — En el salón que posee este activo Centro social, ubicado en San Martín 772, se efectuarán hoy Domingo, dos veladas que prometen estar muy animadas: matinée, a las 5.30, y en la noche desde las nueve y media, la que se ha acordado sea en honor del vicepresidente de la institución señor Salvador Fernández, entusiasta joven que ha sabido destacarse en su puesto de trabajo, captándose las generales simpatías de las personas que asisten a las reuniones de esta colectividad.

SIMPATICA MANIFESTACION EN HONOR DEL SEÑOR FLORENCIO ROZAS. — Mañana se efectuará el almuerzo en honor del señor Florencio Rozas O., que un numeroso grupo de amigos de la Unión de los Tipógrafos, le ofrece por su acertada y entusiasta actuación desarrollada en el Comité de Fiscalización de esta Sociedad.

El almuerzo se servirá en la quinta "Villa Blanca", del señor Ernesto Cancino, calle Vargas 4580, de la Comuna de Yungay.

El punto de reunión será Matucana esquina de Mapocho, a las 12.30 P. M.

Orfeón Camilo Ortúzar

EL SEÑOR LUIS MARRE

El señor Marre es un aventajado joven guitarrista y experto violinista, que, en este último tiempo, ha venido prestando su concurso en diferentes conciertos y veladas literarias musicales en los que ha recibido justos elogios y merecidos aplausos por su brillante ejecución.

SEÑOR MANE

El señor Marre prepara un escogido programa musical para un concierto que se dará próximamente en uno de los teatros de esta ciudad a beneficio de los damnificados del Norte, con el concurso del conocido guitarrista señor Eliseo Concha, y de otros elementos artísticos.

FEDERACION DE OBREROS Y OBRERAS EN CALZADO. — La Comisión de Fiestas que organiza el pic-nic, se reune hoy, a las 9 A. M. Esta fiesta se realizará definitivamente el Domingo 10 de Diciembre desde las 8 de la mañana hasta las 7 de la tarde.

Las entradas pueden solicitarse en todos los personales y en nuestro salón social todas las noches, de 8 a 10 P. M.

CENTRO ROYAL Y ADELANTO LOCAL DE LA POBLACION SAN EUGENIO. — Hoy, a las 3 P. M., se llevará a efecto la matinée y baile familiar que este Centro ha organizado a beneficio del conocido actor cómico aficionado, señor Paco Castillo.

Acuerdos sociales

En la Sociedad Artesanos La Unión

LA ELECCION DE NUEVO DIRECTORIO

Esta tarde se llevará a efecto en el local de la Sociedad de Artesanos La Unión, la elección reglamentaria del nuevo Directorio, para cuyo objeto se ha fijado la hora desde las nueve de la mañana, hasta las cinco de la tarde.

Un grupo de miembros de esta institución ha hecho circular la siguiente lista para esta elección: Para presidente, el señor Eulogio Molina; vices, Bernardo Cuevas y Víctor Olea; directores: Justo Cortés, Aurora Escobar, León Baillon, Efraín Madrid, Norberto Villagrán, Manuel Palma, José Maypyi, Carlos Arias, Lorenzo Pérez, Belisario Pacheco, Eduardo López, Luis Correa [illegible], Horacio Avendaño, Víctor Caldera, Roberto Barrueto, José Pérez, Hernán Román, Pedro P. Jorquera, Carlos Narváez, y Eudilio Guzmán.

—En el caso de terminar a las 6 y media el escrutinio de esta votación, se verificará la matinée de costumbre.

Lo contrario indica que el baile se verificará en la noche, aún en el caso que haya matinée.

Centro Recreativo "Sol de Mayo"

SU NUEVO PRESIDENTE

Ya es sabido que con el incendio ocurrido, este Centro perdió cuanto tenía, pero el entusiasmo del directorio y la decidida cooperación de nuestros socios, hacen presagiar que dentro de poco el Centro se hallará en las mismas condiciones.

SEÑOR FRANCISCO NEGRETE, nuevo presidente

Hoy nos es grato publicar la fotografía del nuevo presidente, señor Francisco Negrete, junto con la lista del actual directorio.

El señor Negrete se ha destacado siempre, como persona entusiasta y decidida, que le ha cabido la mayor ingerencia en la reorganización del Centro.

Nuevo Directorio. — Presidente, Francisco Negrete; vice, Anselmo esorero, Daniel Urquiza; secretario, érez; tesorero, Manuel Torres; pro- aniel Urquiza; secretario, Joaquín añes; pro, Manuel Aladre.

Directores. — Juan Beitía, Lucas Huerta, Rufino de la Rosa, Tomás

Citaciones

Sociedad Dueños de Carretelas El Progreso. — A junta general para hoy a las 2 P. M.

Círculo Social del Santísimo Sacramento. — A junta general reglamentaria para hoy a las 9 A. M.

Sindicato de Estucadores y R. S. — A junta general para hoy a las 9 A. M.

Escuela Nocturna para Obreros Exequiel Vilches. — A la Comisión de Escuela para hoy a las 10 A. M.

Sociedad S. M. de Chauffeurs. — A junta general ordinaria para el Lunes en el local de costumbre a las 9 P. M.

Sociedad de Artesanos La Unión. — A los señores inspectores sanitarios a sesión para mañana a las 9 P. M.

Centro Social y Deportivo Bélgica. — A sesión para hoy a las 3 P. M. en su secretaría, calle Bélgica N.o 43.

Sociedad de Inválidos y Veteranos del Ejército y Armada de 1879. A junta general ordinaria para hoy a las 3 de la tarde.

Sociedad Defensores de Chile en 1879. — Al Directorio para hoy, a las 2 y media P. M., y a junta general a las 3.

Centro Deportivo y Recreativo Presia. — Para hoy, a las 10 A. M. a entrenamiento general en el gimnasio, que posee esta institución.

La Unión Local de los I. W. W. — Para hoy, a todos los componentes de esta institución, a las 3 A. M.

Departamento de Constructores de Vehículos (I. W. W.) — Para hoy, a las 9 P. M., a reunión general.

Departamento Construcciones Edificios I. W. W. — A las secciones a asamblea general extraordinaria para hoy a las 3 A. M.

La sección Baldosistas sesionará a las 8 A. M.

Centro de Tapiceros de Santiago. — A junta general para hoy, a las 10 A. M.

Sociedad Santiago de Zapateros, Hormeros y Curtidores. — A junta general extraordinaria para hoy, a las 9 de la mañana.

Estudiantina La Unión. — Para hoy, a las 3 P. M., en la Avenida Ecuador 3535, a los miembros del Cuadro de ejecutantes.

Agrupación Editora La Tierra. — Hoy, a las 8 y media P. M., en calle Nataniel 1057.

Sociedad de Socorros Mutuos Bernardo O'Higgins. — Para hoy a Junta extraordinaria a las 10 y media P. M., con objeto de sancionar las bases de unificación recientemente aprobadas por el Directorio.

Sociedad de Fomento Industrial Escuela de Artes. — Para hoy a las 2 P. M., a junta general, a fin de elegir el nuevo directorio.

NUEVA CORPORACION ARTISTICA

EL CUADRO ARTISTICO "GOLONDRINA", FORMADO POR LOS MIEMBROS DEL CENTRO "EL DESTELLO"

Ultimamente, un grupo de entusiastas jóvenes del barrio San Diego, pertenecientes algunos al Centro Recreativo "El Destello", han fundado una corporación artística denominada "Golondrina", que desarrollará una labor social enteramente gratuíta.

SEÑOR ARMANDO PEREIRA, tesorero

SEÑOR JUAN RODRIGUEZ, secretario

Sus componentes son todos jóvenes llenos de interés por el verdadero arte, y es por eso que se augura a esta nueva entidad, el triunfo que ha de obtener toda corporación que nazca a la vida social con propósitos de definido altruísmo, tratando socialmente el asunto.

Su directorio actual es el siguiente:

Presidente, don Raúl Flores; secretario, señor Juan Rodríguez; tesorero, don Armando Pereira.

La secretaría está ubicada en la calle Victoria N.o 617.

SOCIEDAD "UNION DE LOS TIPOGRAFOS". — Hoy, a las 10 A. M., sesionará el Cuerpo Directivo para tratar varios asuntos pendientes y conocer el estado de las diligencias judiciales tendientes a recuperar el dinero que figuró como déficit en el balance del último semestre.

Se recomienda mucho la asistencia, en especial la hora.

—El señor tesorero atenderá a los socios que deseen abonar cuotas durante el desarrollo de la sesión, como igualmente a los recaudadores.

—Los aspirantes a socios, correspondientes al grupo 63, pueden concurrir al local, hoy, a presentar nuevas solicitudes a fin de tramitar su aceptación en conformidad al estatuto.

—El servicio sanitario puede ser solicitado mediante la comprobación que el peticionario está con todos sus derechos. En este sentido la comisión será inflexible.

El servicio médico de familia está a disposición del gremio en general.

Pueden pedirlo diariamente en la secretaría de la Federación de Obreros de Imprenta.

SOCIEDAD DE SOCORROS MUTUOS "MELCHOR CONCHA Y TORO". — Habiendo fallecido el consocio, señor Enrique Torres, ayer a las 4 P. M., se ruega a los socios asistir a sus funerales hoy, a las 5 P. M., en Plaza Italia, punto de reunión donde se unirán al cortejo. Asistencia obligatoria.

Sociedad de Socorros Mutuos Protección de la Mujer. — A sesión de directorio para hoy a las 3 P. M. Se recomienda la asistencia.

Trabajadores Industriales del Mundo (I. W. W.) Departamento de Metalúrgicos. — A reunión general para hoy Domingo a las 9 A. M. en Maipú 830.

Sub-Departamento de Manufactura en Madera. — Sector Yungay. — Al gremio que elaboran en madera para hoy a las 8 y media A. M., Maipú 830, se encarece la asistencia a los personales de fábrica como también a los metalúrgicos por haber asuntos de vital importancia que tratar.

Sociedad de Practicantes de Chile. — A junta general extraordinaria para mañana 4 del presente, en el local y hora de costumbre.

Centro de Estudios Sociales J. D. Gómez Rojas. — Sesión para hoy.

¿Dónde puede Comprarse

más barato, camisas, calzoncillos, pantalones, ternos de ropa, trajecitos niño, polleras para señoras, guarda-polvos de caballeros, y en general toda clase de ropa para obreros y trabajadores?

En la Fábrica:

EL MORRO DE ARICA

SAN PABLO 1660

NOTA — 10 o|o descuento desde 3 prendas.

¿Ha trabajado Ud. en las faenas salitreras?

Pase a inscribirse en el

Departamento de Colocaciones de la Asociación del Trabajo

CALLE AMUNATEGUI N.o 85

No olvide presentar sus antecedentes personales

HORAS DE OFICINA:

Todos los días de 9 a 12 M. y de 2 a 6 P. M.

Depósito de calzado "LA FORTUNA" Puente 782

Mañana sigue la gran liquidación de calzado por aproximarse el balance

INDUSTRIAS Y COMERCIO

BOLSA DE COMERCIO

Movimiento

El mercado de valores dedicó ayer la mayor parte de su atención a papeles petrolíferos y mineros. Entre esos los más operados y de los cuales se vendieron algunos gruesos lotes de acciones, fueron Cacheuta, Rafaelitas del Neuquén, Araca y Minera e Industrial.

Los precios de los títulos de sociedades tuvieron las mismas características del Viernes, revelando flojedad, general casi todos los que experimentaron fluctuaciones.

Contrariamente a lo ocurrido en los papeles las cotizaciones de los bonos hipotecarios se mostraron sostenidas.

Diferencias con que cerraron los siguientes valores:

Subieron: Caja 7-1, 1|4; Garantizador 8, 1|4; Hipotecario 8-1, 1|4; Aconcagua, 1|4; Lebu, 3; Llallagua, 2; Antofagasta, 1|4, y Pefetti, 1|2.

Bajaron: Caja 8-1, 1|8; Araca, 1 1|2; Huanuni, 2; Máfil, 1; Marta, 1|4; Vacas, 1|8; Lastenia, 1|8; Tierra del Fuego, 1|2; Cacheuta, 1|4, y Rafaelitas, 1|8.

OPERACIONES DE AYER

UNICA RUEDA

1000 Caja 7-1, 96 1|4.
1100 Araca, Dic. 28, 109.
58000 Caja 8-1|2, 99.
20000 Caja 8-1, 103.
300 Minera, Dic. 14, 27 3|4.
100 Vacas, 6.
200 Banco Nacional, 94 3|4.
1000 Cacheuta, 0.65.
1500 Cacheuta, 0.60.
1000 Cacheuta, 0.55.
9000 Cacheuta, 0.50.
1000 Cacheuta, Dic. 28, 0.60.
147 Banco Chile, 213.
15 Tejidos El Salto, 235.
7000 Cacheuta, Dic. 28, 0.55.
300 Antofagasta, Dic. 14, 45 3|4.
200 Bco. Nacional, 95.
500 Rafaelitas, Dic. 28, 9 5|8.
800 Gatico, Dic. 14, 9 1|4.
1000 Marta, Dic. 28, 3.
500 Rafaelitas, Dic. 28, 9 1|2.
500 Lastenia, Dic. 28, 30 1|2.
10 Antofagasta, 45.
600 Petróleos, 0.40.

PRECIOS DE COMPRADOR Y VENDEDOR AL TERMINAR LAS RUEDAS

TITULO	COMPRADOR		VENDEDOR	
	Cantidad	Precio	Cantidad	Precio
BONOS				
Caja 7-1	5,000	96½	....	....
Caja 8-1|2	20,000	98¾	2,000	98⅞
Caja 8-1	....	....	11,000	103
Garantizador 8	5,000	84¾	5,000	85
Hipotecario 8-1	10,000	96¼	....	....
Municipalidad 8 (Priv. Dic.)	....	....	15,000	87
BANCOS				
Chile	20	213	....	....
Español de Chile	13	152	....	....
Industria y del Comercio	100	14¼	....	....
Nacional	....	....	75	95
MINERAS				
Aconcagua, Dic. 28	500	7	100	7½
Araca, Dic. 28	....	....	300	109
Lebu, Dic. 28	500	70½	....	....
Llallagua, Dic. 28	200	376	....	....
Máfil, Dic. 28	....	....	100	54
María Francisca, Dic. 14	....	....	200	9¼
Marta	....	....	500	2¾
Minera e Industrial, Dic. 14	....	....	200	28
Monte Blanco	....	....	150	2¾
Nueva Elqui, Dic. 14	....	....	200	20
Nueva Elqui, Dic. 28	200	19	....	....
San José de Oruro, Dic. 14	....	....	1,000	10½
Tres Puntas, Dic. 14	....	....	100	6¼
Vacas, Dic. 14	500	6	....	....
SALITRERAS				
Antofagasta, Dic. 14	....	....	100	46
Lastenia, Dic. 28	200	30½	....	....
GANADERAS				
Gente Grande, Dic. 14	200	30½	....	....
Tierra del Fuego	100	99	100	99½
INDUSTRIALES				
Gas de Santiago	20	44½	....	....
Refinería de Penco, Dic. 14	....	....	100	40
Tejidos El Salto	....	....	10	235
DIVERSAS				
Tattersall	....	....	100	102
PETROLIFERAS				
Cacheuta	5,000	0.50	....	....
Caupolicán, Dic. 28	1,000	3⅛	....	....
Rafaelitas, Dic. 28	100	9½	....	....
CIERRE, A LAS 12 M.				
Cambio	....	37.—	....	37.10
Oro	....	192.—	....	193.—
Araca, Dic. 28, transacción	....	109	....	....
Lebu, Dic. 28, transacción	....	70	....	....
Llallagua, Dic. 28	....	377½	....	....
Máfil, Dic. 28	....	....	....	53½

OPERACIONES EN VALPARAISO

UNICA RUEDA

500 Perfetti, Dic. 14, 7 1|3.
200 Araca, Dic. 14, 109.
200 Araca, Dic. 28, 109.
1000 Hip. Valp. 8, 96 1|4.
100 Gatico, Dic. 14, 9 1|4.
100 Araca, Dic. 14, 108 1|2.
100 Araca, Dic. 14, 108 1|4.
100 Araca, Dic. 28, 108 1|2.
200 Araca, Dic. 14, 108.
700 Huanuni, Dic. 28, 67.
100 Huanuni, Dic. 14, 67 1|2.
100 Huanuni, Dic. 14, 67.
600 Lebu, Dic. 14, 69.
2000 Antofagasta, Dic. 14, 45 1|2.
200 Banco Español, 152.

CAMBIO

Vend. 37.40, y comprador 37.20.

ORO

Vend. 193.50 y comprador 192.

LIBRAS POR ORO

Vend. 12.70 y comprador 12.60.

CAMBIOS BANCARIOS DE AYER

PLAZAS	Monedas	Valor de la £ a la par	Valor de la £	CHILE		ESPAÑOL		ANGLO S. A.		NAC. CITY		GERMANICO		LOND. y RIO		FRANCES		HOLANDES	
				90 d|v.	Vista	90 d|v.	Vista	90 d|v.	Vista	90 d|v.	Vista	90 d|v.	Vista	90 d|v.	Vista	90 d|v.	Vista	90 d|v.	Vista
LONDRES	Libra	1	1	37.50	37.80	37.50	37.80	37.50	37.75	......	......	37.50	37.80	37.50	37.80	37.50	37.80	......	......
PARIS	Franco	25.32	64.20	0.58½	0.59	......	0.59	0.58½	0.59	......	......	......	0.59	0.589	0.592	0.57⅝	0.57⅞	......	......
HAMBURGO	Marco	20.43	26000	0.0014	0.0016	......	0.00128	......	......	......	......	......	0.0012	......	......	......	......	......	......
NEW YORK	Dólar	4.86	4.53	......	8.35¼	......	8.36	......	8.35	......	......	......	8.34	......	8.36⅞	......	8.34	......	......
ESPAÑA	Peseta	25.22	29.40	1.27½	1.28¾	......	1.29	......	1.28⅞	......	......	......	1.20	......	1.29	......	1.28¼	......	......
ITALIA	Lira	25.22	92.70	0.40½	0.41	......	0.40⅞	......	0.40¾	......	......	......	0.41	......	0.40¼	......	0.40¼	......	......
ARGENTINA	Nacional	11.45	12.06	......	3.13¼	......	3.13⅞	......	3.13⅛	......	......	......	3.12	......	3.13¼	......	3.05½	......	......
AMBERES	Franco	25.22	69.30	......	0.54½	......	0.54¾	......	0.55	......	......	......	......	......	0.54½	......	0.54½	......	......
SUIZA	Franco	25.22	24.10	......	1.57	......	1.57½	......	1.57	......	......	......	1.57¼	......	1.58	......	1.56½	......	......
HOLANDA	Florín	12.107	11.40	......	3.32¼	......	3.32	......	3.34	......	......	......	3.30	......	......	......	......	......	......
SUECIA	Corona	18.159	—	......	......	......	......	......	2.28¾	......	......	......	......	......	......	......	......	......	......
NORUEGA	Corona	18.159	—	......	......	......	......	......	......	......	......	......	......	......	......	......	......	......	......
BOLIVIA	Boliviano	10.—	13.52	......	......	......	2.28	......	......	......	......	......	......	......	......	......	2.76	......	......
DINAMARCA	Corona	18.159	—	......	......	......	......	......	......	......	......	......	......	......	......	......	......	......	......

CAMBIO BANCARIO: $ 37.50.— COMERCIAL: $ 37.00

1 DOLAR, $ 8.35¼; 1 FRANCO, 0.58½; 1 MARCO, 0.0014; 1 PESETA, 1.27½; 1 LIRA, 0.40½; 1 NACIONAL ARGENTINO, 3.13¼.

PREMIO DEL ORO: 192%.— UN PESO PAPEL VALE 6 13|32d.

LA SEMANA BURSATIL

Flojo en los negocios y en las cotizaciones de los papeles y bonos, se vió el mercado bursátil durante la semana que acaba de terminar.

La flojedad que experimentaron los precios de los títulos de sociedades se tradujo en baja en diversos valores, afectando ésta a varios de ellos, entre los cuales los que cerraron con mayores diferencias en contra fueron Máfil con 15 1|4 puntos y Huanuni con 13 1|2.

Como en la semana precedente las acciones mineras y petrolíferas obtuvieron la preferencia en los conformes anotados.

Entre los bonos, los de la Caja de Crédito Hipotecario del 8 o|o y 1|2 o|o se vendieron en lotes de importancia.

VALORES TRANSADOS DURANTE LA SEMANA

Bancos: Chile, Español de Chile y Nacional.

Mineras: Aconcagua, Araca, Colquirí, Condoriaco, Disputada, Gatico, Huanuni, Lebu, Llallagua, Máfil, María Francisca, Marta, Minera e Industrial, Nueva Elqui, Oploca, Pintados, San Bartolo, San José de Oruro, Tocopilla, Tres Puntas y Vacas.

Salitreras: Antofagasta, Lastenia y Tocopilla.

Ganaderas: Tierra del Fuego.

Industriales: Cemento "El Melón", Gas de Santiago, Laboratorio Chile, Papeles y Cartones, Tejidos "El Salto" y Viña del Mar.

Diversas: Club Hípico, F. E. a San Bernardo y S. A. de Vapores.

Petrolíferas: Cacheuta, Caupolicán y Calacoto, Nacional de Petróleos y Rafaelitas del Neuquén.

Bonos: Caja 6-1, 7-1, 8-1|2 y 8-1; Garantizador, 8; Hipotecario 7-1, 7-2 y 8-1; Municipalidad 8 (Priv. Diciembre).

VALOR DE LO OPERADO EN ACCIONES

Lunes	$ 252,397.00
Martes	334,586.50
Miércoles	365,620.00
Jueves	931,751.00
Viernes	913,863.50
Sábado	262,188.50
Total efectivo	$ 3.060,406.50

VALOR DE LO OPERADO EN BONOS

Lunes	$ 54,000.—
Martes	476,000.—
Miércoles	308,000.—
Jueves	137,300.—
Viernes	229,500.—
Sábado	79,000.—
Total nominal	$ 1.283,800.—

FLUCTUACIONES
SUBIERON

Bonos
Caja 8-1, de 89 1|2 a 94.

Bancos
Español de Chile, de 151 a 152.
Garantizador de Valores, de 10 a 11.
Industria y del Comercio, de 14 a 14 1|4.

Mineras
Llallagua, de 374 a 377 1|2.
Lebu, de 67 3|4 a 70.
Pintados, de 2 1|4 a 3.

Salitreras
Lastenia, de 30 1|4 a 30 1|2.
Perfetti, de 7 a 7 1|2.

Agrícolas y Ganaderas
Gente Grande, de 30 3|4 a 31.
Tierra del Fuego, de 98 a 99 1|2.

Industriales
Cemento "El Melón", de 28 1|2 a 29.
Malvoa, de 12 a 12 1|4.

Diversas
Club Viña, de 470 a 490.

Petrolíferas
Nac. de Petróleos, de 0.30 a 0.40.

BAJARON

Bonos
Caja 7-1, de 97 a 96 1|2.
Caja 8-1|2, de 99 1|2 a 98 7|8.
Caja 8-1, de 103 1|4 a 103.

Mineras
Aconcagua, de 8 5|8 a 7.
Araca, de 117 a 109.
Caylloma, de 2 a 1 3|4.
Condoriaco, de 29 1|2 a 28.
Disputada, de 54 1|2 a 54.
Gatico, de 9 3|4 a 9 1|4.
Huanuni, de 80 1|2 a 67.
María Francisca, de 9 3|4 a 9.
Min. e Industrial, de 29 1|2 a 27 3|4.
Máfil, de 69 a 53 1|2.
Nueva Elqui, de 20 3|8 a 20.
Oploca, de 93 a 90.
San Bartolo de 8 1|2 a 6 3|4.
Santa Rita, de 5 a 4 1|2.
San J. de Oruro, de 12 a 10 1|2.
Tocopilla, de 88 a 86.
Tres Puntas, de 6 1|2 a 6.
Vacas, de 6 3|4 a 6.

Ganaderas
Aysen, de 20 1|2 a 20.

Industriales
Gas de Santiago, de 45 1|2 a 44 1|2.
Tejidos "El Salto", de 240 a 235.
Refinería de Penco, de 40 1|4 a 40.
Vidrios, de 117 a 116.
Viña del Mar, de 38 1|4 a 37 1|2.

Diversas
S. A. Vapores de 33 a 31 1|2.

Petrolíferas
Cacheuta, de 1 7|8 a 0.50.
Caupolicán y C., de 3 1|4 a 3 1|8.
Rafaelitas del N., de 9 3|4 a 9 1|2.

EL ORO DE 18d. DURANTE LA SEMANA

Lunes.— 1.a rueda: vendedor, 192, y comprador, 191.50.

2.a rueda: vendedor, 189 y comprador, 188.50.

Martes.— 1.a rueda: vendedor, 191.80, y comprador, 191.50.

2.a rueda: vendedor, 192.50, y comprador, 192.

Miércoles.— 1.a rueda: vendedor, 189, y comprador, 188.50.

2.a rueda: vendedor, 191 y comprador, 190.50.

Jueves.— 1.a ruega: vendedor, 191.50 y comprador 191.20.

2.a rueda: vendedor, 189.59 y comprador, 189.

Viernes.— 1.a rueda: vendedor, 188 y comprador, 187.50.

2.a rueda: vendedor 191 y comprador 190.50.

Sábado.— 1.a rueda: vendedor, 193.50, y comprador, 193.

LIBRAS POR ORO DURANTE LA SEMANA

Lunes:— 1.a rueda: vendedor, 12.90 y comprador, 12.70.

2.a rueda: vendedor, 12.90, y comprador, 12.70.

Martes.— 1.a rueda: vendedor, 12.80 y comprador, 12.70.

2.a rueda: vendedor 12.80 y comprador 12.70.

Miércoles.— 1.a rueda: vendedor, 12.90 y comprador 12.80.

2.a rueda: vendedor 12.90 y comprador, 12.80.

Jueves. — 1.a rueda: vendedor, 12.90 y comprador, 12.70.

2.a rueda: vendedor, 12.90 y comprador, 12.70.

Viernes.— 1.a rueda: vendedor, 12.80 y comprador, 12.60.

2.a rueda: vendedor, 12.70 y comprador, 12.60.

Sábado.— 1.a rueda: vendedor, 12.70 y comprador, 12.60.

LA LIBRA EN DOLARES DURANTE LA SEMANA

Lunes: 4.52 1|8.
Martes: 4.52 1|16.
Miércoles: 4.51 7|8.
Jueves: 4.51 7|16.
Viernes: 4.52.
Sábado: 4.52 3|4.

EL ESTAÑO EN LA SEMANA

Lunes: £ 174.15.0 al contado y a £ 175.15.0 a plazo.

Martes: £ 174.12.6 al contado y a 175.12.6 a plazo.

Miércoles: £ 174.0.0 al contado y a 175.0.0 a plazo.

Jueves: £ 174.0.0 al contado y a 175.2.6 a plazo.

Viernes: £ 175.0.0 al contado y a 176.0.0 a plazo.

El Viernes de la semana anterior cerró a £ 174.10.0 la tonelada al contado y a 175.12.6 a plazo, y el de la presente a los precios ya indicados. En consecuencia, subió 10 chelines al contado y 7 chelines 6 peniques a plazo.

EL COBRE STANDARD EN LA SEMANA

Lunes: £ 61.15.0 al contado y a 62.12.6 a plazo.

Martes: £ 61.10.0 al contado y a 62.7.6 a plazo.

Miércoles: £ 61.12.6 al contado y a 62.10.0 a plazo.

Jueves: £ 62.0.0 al contado y a 62.17.6 a plazo.

Viernes: £ 62.5.0 al contado y a 63.2.6 a plazo.

El Viernes de la semana anterior cerró a £ 61.12.6 la tonelada al contado y a 62.12.6 a plazo, y el de la presente a los precios ya indicados. En consecuencia, subió 12 chelines 6 peniques al contado y 10 chelines a plazo.

LA PLATA EN LA SEMANA

Lunes	32 7|16 d.
Martes	32 3|16 d.
Miércoles	31 7|8 d.
Jueves	32 1|16 d.
Viernes	32 1|8 d.

El Viernes de la semana anterior cerró a 32 1|2 d. la onza troy, y el de la presente al precio ya indicado. En consecuencia, bajó 3|8 d.

VALOR DE LA £ EN DOLARES

Los cablegramas procedentes de Nueva York, recibidos ayer en los Bancos de esta ciudad, indican las siguientes cotizaciones en oro americano:

Anglo Sud-Americano	4.52¾
Chile	4.53
Francés de Chile	4.52½
Holandés	—
Londres y Río de la Plata	—
National City Bank	—

BOLSA COMERCIAL DE CHILE

Unica rueda

10850 Cacheuta, 0.55, contado.
6000 Cacheuta, 0.55, Dic. 28.
100 Máfil, 53, Dic. 28.
200 Cacheuta, 0.60, Dic. 28.
500 María Fca., H. 8 5|8, Dic. 14.
200 Lebu, 67, Dic. 28.
22000 Cacheuta, 0.50, contado.
11000 Cacheuta, 0.55, Dic. 14.
30 Bco. Osorno y La U., 145.

EL CAMBIO EN LA BOLSA DE COMERCIO DE SANTIAGO

UNA INSINUACION DE LA CAMARA NACIONAL DE COMERCIO

El presidente de la Cámara Nacional de Comercio de Valparaíso envió hace poco una nota al presidente de la Bolsa de Corredores de ese puerto, en la que le rogaba se sirviera decirle si era efectivo que el Directorio de la Bolsa de Comercio de Santiago había autorizado las cotizaciones de libras esterlinas durante las ruedas y qué razones lo habrían inducido a ello, pues cree que ese procedimiento originaría dos tipos de cambio en el país, lo que podría ocasionar errores y otros inconvenientes.

A esta nota el presidente de la Bolsa de Corredores contestó en la siguiente forma:

"Señor presidente de la Cámara Nacional de Comercio.— Muy señor mío:

Obra en mi poder su atenta comunicación de fecha 28 del corriente, en que usted se sirve decirme que el Honorable Consejo de esa Cámara ha podido imponerse, por medio de la prensa, de que existe el propósito de efectuar oficialmente en la Bolsa de Comercio de Santiago, transacciones en letras de cambio.

Tiene a bien usted agregar que ese Honorable Consejo ha acordado manifestar al Directorio de esta Bolsa la inconveniencia que se efectúen esta clase de transacciones en dos plazas diversas, pues con ello se originarían dos tipos de cambio dentro del país, lo que traería errores y dificultades de consideración.

Efectivamente, la Bolsa de Comercio ha autorizado recientemente las transacciones de letras de cambio en sus ruedas, no creyendo el Directorio que puedan producirse las dificultades que usted se sirve señalar, ya que, adelantándonos a sus deseos, hemos solicitado de la Bolsa de Comercio no fije cotizaciones oficiales de cambio, lo que quedaría reservado exclusivamente a esta Bolsa, como hasta ahora ha sido.

Sin otro particular, aprovecho la oportunidad para ofrecerme de usted como su atto. y S. S. (Firmado).—**Luis Browne Vicuña**, Presidente de la Bolsa de Corredores".

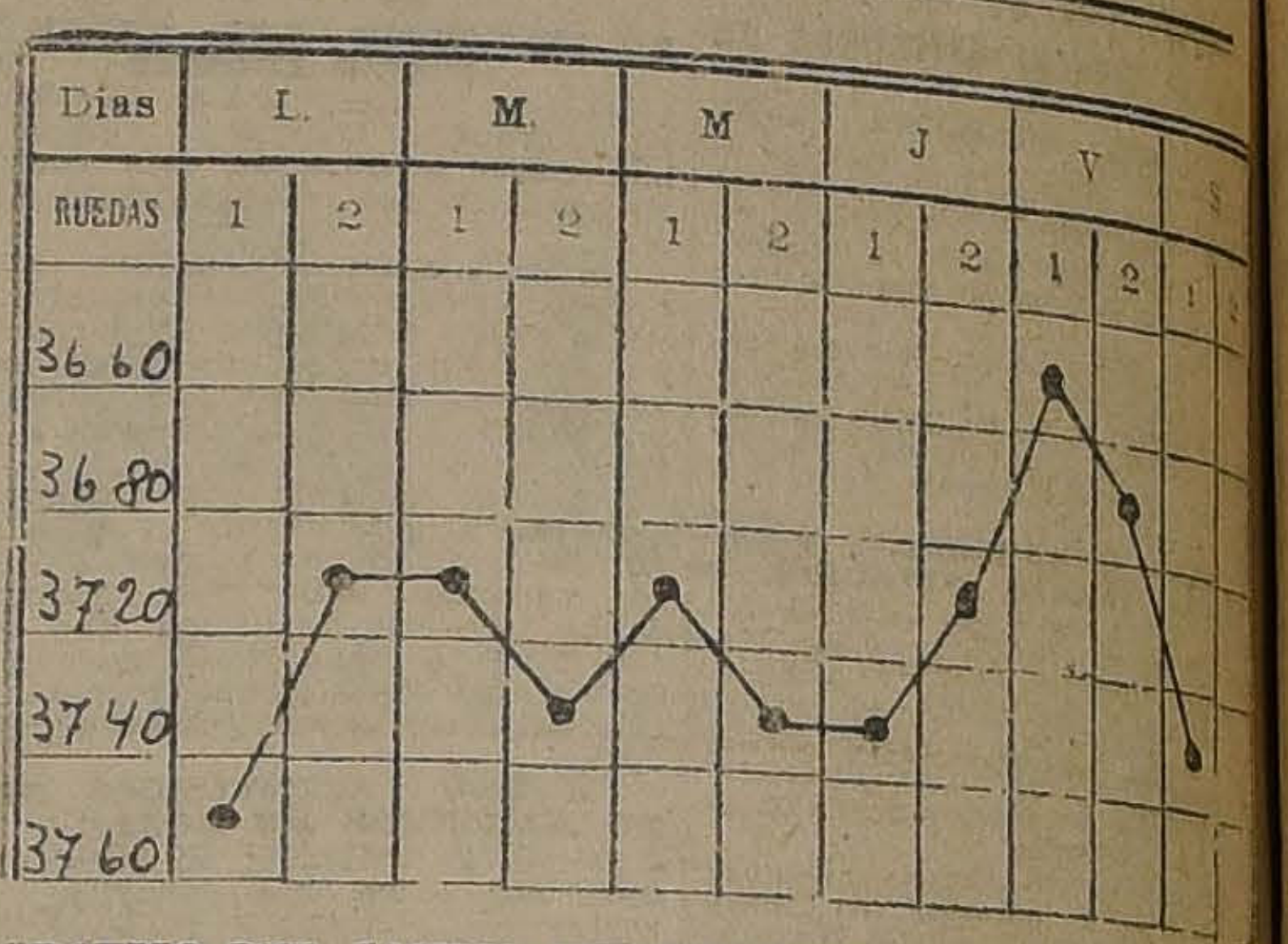

GRAFICO DEL CAMBIO INTERNACIONAL CORRESPONDIENTE AL MOVIMIENTO HABIDO DESDE EL 27 DE NOVIEMBRE AL 2 DE DI- CIEMBRE DE 1922

REVISTA COMERCIAL DE PRODUCTOS Y FRUTOS DEL PAIS

Especial para "La Nación" de Santiago

Ha continuado el mercado de productos sin variación, con órdenes de compras sin poder cumplirse por falta de productos. Se están efectuando transacciones para la cosecha en quillay y lentejas con preferencia, que comenzarán a entrar en el presente mes y Enero próximo.

Los embarques para la exportación por Valparaíso han dejado mucho que desear; de mayor importancia han sido por San Antonio.

PRECIOS POR CARROS COMPLETOS

Algarrobilla.— No hay existencias disponibles de algarrobilla. La nueva cosecha entrará a fines del presente mes.

Arvejas.— No hay existencias. La cosecha no entra hasta Marzo y Abril próximos.

Avena.— No se conocen transacciones. Los precios fluctúan alrededor de $ 20.00 a $ 21 a bordo, puertos de embarque.

Cebada.— Se ha efectuado un regular embarque de 4,800 sacos para Londres, otro de 920 sacos por el vapor "Ballena" y 250 sacos para Hull. Los precios por la cebada forrajera tipo exportación está a $ 23 y $ 24 por partidas en carro Valparaíso.

Cera.— Sigue interesado el mercado por comprar. Cotizo: $ 390 los 100 kilos neto. Para Nueva York, fueron 30 sacos.

Coquitos de Palma.— No hay existencias.

Descarozados.— No hay existencias.

Frejoles.— Ha habido un poco de movimiento en los frejoles blancos para la exportación. Los precios se mantienen estables. En cuanto a los de color, el mercado está flojo. Cotizo: Caballeros, $ 42; triguitos, $ 42; bayos, $ 60; burritos $ 60 los 100 kilos. Salieron 500 sacos para el Havre.

Garbanzos.— No hay existencias.

Harinas.— Los precios han aflojado a $ 29 por el quintal. No se conocen embarques.

Lanas.— Los precios por la lana en estaciones de procedencias fluctúan alrededor de $ 280 los 100 kilos.

Lentejas.— Debido a que la cosecha de lentejas la tendremos dentro de pocas semanas, y en algunas zonas ya han comenzado a entrar, se están efectuando transacciones a precios muy favorables, pues pocas veces este producto había obtenido en épocas de cosecha el alto precio de $ 100 que están pagando por los 100 kilos en estaciones de procedencias. Las cosechas en todas las zonas productoras del país serán espléndidas, tanto en Chillán, Cauquenes, Chanco y Hualañé.

Maíz.— Se cotiza el maíz alrededor de $ 24 los 100 kilos. Está m anarquizado este producto.

Miel de abejas.— Sigue solic do por la exportación. Los prec se mantienen firmes a $ 87 los kilos neto. Se embarcaron rriles para el Havre. Se tiene co cimiento que por San Antonio ta bién han salido algunas parti regulares.

Papas.— Debido a la entrada la nueva cosecha, los precios h tenido una baja rápida hasta hacer transacciones a $ 24 por saco Barón, lo que significa una baja cerca de $ 10 por cada saco, en plazo de 10 días.

Pasas.— Las pasas de mantienen al precio de $ 50 libras netas a bordo Valparaíso, cuanto a las de Huasco, no existencias.

Quillay.— Está firme el quillay con transacciones al precio de los 100 kilos neto.

Semillas.— Está flojo el merc de semillas. El trébol que tuvo alza bastante regular a consecuencia de la fuerte demanda del extranjero, se mantiene muy flojo $ 240 los 100 kilos. En cuanto de cáñamo, los precios fluctúan rededor de $ 50 en estaciones de procedencias, y la linaza a $ 70 los kilos.

Trigo blanco.— Se cotiza en Santiago a $ 42 los 100 kilos y en el sur a $ 32 los 100 kilos.

Trigo candeal.— Los precios fluctúan alrededor de $ 40 los 100 kilos.

Trigo mote.— Se ofrece a $ los 100 kilos.

EXPORTACION

Durante la semana se han efectuado los siguientes embarques por vía marítima, de artículos para exportación:

Alcachofas, 80 cajones, para Nueva York.
Cebada, 4,800 sacos para Londres.
Cebada, 920 sacos para Hull.
Cola, 952 sacos para Nueva York.
Cera, 30 sacos para Nueva York.
Cola, 1,652 sacos para Nueva York.
Cueros, 954 piezas para Nueva York.
Cueros, 300 piezas para Havre.
Duraznos, 15 cajones para Oceanía.
Fideos, 242 cajones para Callao.
Frejoles, 500 sacos para Havre.
Frutas, 496 cajones para Nueva York.
Frutas, 50 cajones para Havre.
Miel de abejas, 250 barriles para Hamburgo.
Pasas, 25 bultos para Nueva York.
Quillay, 15 fardos para Havre.
Semilla de cáñamo, 500 sacos para Amberes.
Semilla de trébol, 79 sacos para Liverpool.

AGUSTIN GARITUA
Corredor de Comercio y productos del país.— Blanco 944.— Casilla
Valparaíso.

CIGARRILLO HABANO
MURIAS
ES EL MEJOR

MATADERO PUBLICO

ENCIERRA DE HOY

Ganado mayor		Ganado menor
Bueyes	24	
Novillos	88	Corderos
Vacas	185	
En vara	17	Terneros
Total	314	Total

PRECIOS DE LAS CARNES

Carne buey	1.a	1.32
Id. id.	2.a	1.20
Id. id.	3.a	0.70
Carne novillo	1.a	1.32
Id. id.	2.a	1.20
Id. id.	3.a	0.70
Carne vaca	1.a	1.32
Id. id.	2.a	1.20
Id. id.	3.a	0.75
Carne cordero	1.a	1.40
Id. id.	2.a	1.20
Id. id.	3.a	0.60
Carne oveja	1.a	1.90
Id. id.	2.a	0.80
Id. id.	3.a	0.40
Carne cabro	1.a	0.80
Id. id.	2.a	0.60
Id. id.	3.a	0.30
Carne cerdo	1.a	1.75
Id. id.	2.a	1.65
Id. id.	3.a	1.30
Grasa en rama		1.30
Sebo de ovejuno		0.90
Cuero de buey		1.30
Id. de novillo		[illegible]
Id. de vaca		1.50
Id. de ovejuno, docena		$ [illegible]

Compañía Salitrera El L

El Directorio acordó en sesión de hoy dejar sin efec citación a Junta General Extraordinaria convocada para el 6 del corriente con el objeto de reformar el artículo 4.o de l Estatutos en el sentido de aumentar el capital de la Com ñía.

Valparaíso, 1.o de Diciembre de 1922.

RICARDO PEPP
Gerente.

PARA
MADERAS
muescas de Raulí, Lingue, Laurel y Alamo
LA BARRACA
"AMBOS MUNDOS"

Roble en todos los largos y dimensiones
CONSULTEN PRECIOS
Av. La Paz 340-Teléf. Ing. 2969
LACAMARA y Cía

THE NATIONAL CITY BANK
OF NEW YORK
1812 1922
MAS DE CIEN AÑOS DE PROGRESO
Capital y Utilidades sin repartir $ 89.796,474.71 dólars
Reservas 16.729,684.85 "
Activo total 849.351,299.58 "
SUCURSALES EN LOS SIGUIENTES PAISES:
ARGENTINA BELGICA BRASIL CHILE
CUBA INGLATERRA FRANCIA ITALIA
PERU PUERTO RICO URUGUAY VENEZUELA
RUSIA (Clausurada temporalmente)
SUCURSALES DE
INTERNATIONAL BANKING CORPORATION
Propiedad del National City Bank of New York
CALIFORNIA CHINA REPUBLICA DOMINICANA
JAPON JAVA ISLAS FILIPINAS PANAMA.
ESPAÑA ESTRECHO DE MALAGA INDIA
SUCURSALES EN CHILE: VALPARAISO Y SANTIAGO.
OFICINA PRINCIPAL: 55 WALL STREET, NEW YORK

POR TODO ESTE MES, GRAN LIQUIDACION DE CALZADO EN EL DEPOSITO "LA FORTUNA" - Puente 732

Crónica Policial

LA CORTE SUPREMA ACUERDA IMPONER ENERGICAS MEDIDAS A LOS CUATRO JUECES DEL CRIMEN Y A LOS SECRETARIOS POR IRREGULARIDADES EN LA ADMINISTRACION DE JUSTICIA

Los socios de la Casa Tocci y Cía., autores de numerosas estafas, se hallan actualmente en Montevideo

Se aprehende a una dama que andaba estafando al público en nombre de el Templo Votivo

Se detiene al autor de un robo de casimires

Dos detectives detienen en calle Santiago a un ladrón de cadenas de relojes

Las máquinas chunchos en desgracia

Robos. — Asaltos. — Accidentes

Estafa a nombre de El Templo Votivo

Una joven llamada Margarita Vergara Urrutia fué aprehendida ayer por andar pidiendo limosna en una alcancía para la construcción de El Templo Votivo.

Se descubrió que la Vergara no tenía ninguna relación con ese templo y que se aprovechaba de un acuerdo del Congreso Eucarístico para estafar a los creyentes.

A LA ASISTENCIA.—Se remitió a la Asistencia Pública a Abel Dinamarca, con varias contusiones a causa de haber sufrido una caída.

ASALTO Y ROBO.—Orlando Moreno dió cuenta a la 4.a Comisaría, que fué asaltado por Zenón Cuadra, quien después de amenazarlo con una daga, le despojó de varias especies.

UNA SILLA DE MONTAR. — Ramón Luis Flores expuso en la 4.a Comisaría que le hurtaron una silla de montar y que la reconoció en una casa de compra y venta, ubicada en San Diego 1439.

UNA MAQUINA FOTOGRAFICA.—Don Julio Abarca dió cuenta a la 4.a Comisaría que le hurtaron una máquina fotográfica, la cual se halla empeñada en la agencia La República.

La campaña contra las máquinas chunchos

Las autoridades judiciales se hallan empeñadas en una cruzada contra las máquinas que sirven para juegos de azar.

El juez señor Rondanelli condenó a varios dueños de chunchos, y gracias a su energía estos aparatos fueron retirados de muchos negocios de Santiago.

Actualmente el juez señor Villagra se halla empeñado en esta misma saludable campaña, empezando por las comunas vecinas.

Efectivamente, han comenzado a retirarse las máquinas chunchos y otros aparatos distintos, pero que sirven para el mismo fin, en la comuna de Yungay.

En la mañana de ayer llegaron al Juzgado varias de esas máquinas, procedentes de la comuna indicada.

Los dueños de esos aparatos, en vista de la campaña de los jueces, los habían retirado de la comuna de Santiago, para trasladarlos a las comunas vecinas, donde explotaban al público; pero con la nueva cruzada, tendrán que ocultarlos a fin de no caer en la sanción de rigor.

POR ROBAR CADENAS DE RELOJES.—En calle de Santiago esquina de Huemul fué aprehendido Heriberto Bravo Bravo, conocido ladrón y que operaba especialmente en el robo de cadenas de reloj.

Los agentes señores Miguel de la Fuente y Luis Fernández lograron aprehender a Bravo, después de diversas diligencias.

Los señores Juan Velásquez, Alvaro Pérez, José Manuel Moraga y varios otros se presentaron hoy al Juzgado del Crimen acusando de robos de esa clase al sujeto aprehendido.

CON UN FIERRO.—Manuel Reyes fué remitido a la Asistencia con varias lesiones inferidas con un fierro que le ocasionó Abraham Naranjo.

CUASI ENVENENAMIENTO CASUAL.— Don Adolfo Malgoret fué víctima de un cuasi envenenamiento casual.

TRES TERNOS DE ROPA. — Don Plutarco Gallegos dió cuenta a la 10.a Comisaría que le hurtaron tres ternos de ropa que avalúa en $ 800.

$ 1,000 EN ESPECIES.— Don Otto Labersteins expuso a los carabineros de Providencia que le hurtaron especies por valor de $ 1,000.

UN VECINO Y UN GATO. — Manuel Meza dió cuenta a la 2.a Comisaría que su vecino Felipe Machuca le envenenó un gato de Angora que estima en $ 300.

Robo de casimires en la Fábrica El Salto

Jorge López recorría en la mañana de ayer las calles de la ciudad ofreciendo en venta varias clases de casimires.

Por el precio que cobraba y por otras circunstancias, se entró en sospechas acerca de la legítima procedencia de esas mercaderías.

En un negocio, López ofreció una cantidad subida de metros de casimir por la cantidad de $ 6,000, negocio que fué aceptado.

El comprador le manifestó a López que iba a cobrar un cheque al Banco; pero en vez de hacerlo se fué a la Sección de Seguridad y dió cuenta de sus sospechas.

La Sección de Seguridad inmediatamente puso en movimiento a su personal, y como consecuencia se supo que en la Fábrica de Paños de El Salto se había cometido un robo de casimires.

Personal de esa fábrica reconoció la mercadería como sustraída en ese establecimiento.

López fué aprehendido y puesto hoy a disposición de la justicia.

HURTO DE HERRAMIENTAS.—Don Víctor Piwonka J. denunció en la 1.a Comisaría que Roberto Clavijo le hurtó varias herramientas.

Díaz y Llona Luis Díaz Garcés y Fernando Llona Cuevas
Agentes de Negocios y Corredores de la Bolsa de Comercio
HUERFANOS 1165.— TELEFONO 14, CENTRAL
Se encargan de la compra y venta de acciones, bonos, títulos de créditos y propiedades raíces, contratación de préstamos hipotecarios, consolidación y conversión de deudas y administración de bienes en general.

Colchonería Francesa
Atiende provisionalmente a su clientela en su nuevo local:
DELICIAS 1110. — TELEFONO INGLES 5109

Sastrería ROYAL
AGUSTINAS 855
Avisa a su distinguida clientela y al público en general que ha recibido un selecto surtido de casimires de Verano, donde pueden obtener un terno de medida de primer orden con grandes facilidades de pago.
¡OJO!—Sección al contado, ternos con forros de primera clase, desde $ 150.—

Farmacia Nacional de Lara
DELICIAS 1286
Atiende los Domingos. Despacha a cualquiera hora de la noche.
OXIGENO PURO, SUEROS, AMPOLLETAS MEDICINALES

Oferta única
Vicuña Mackenna 15

BAÑOS Catalanes	$ 100.00
BAÑOS Americanos	$ 90.00
BAÑOS corrientes, 160 de largo	$ 55.00
BAÑOS empleados	$ 45.00
BAÑOS guaguas	$ 10.00
BAÑOS de asiento	$ 28.00
BAÑOS lluvia	$ 26.00
LAVAPLATOS	$ 20.00
CARNICERA	$ 14.00
MESAS de cocina	$ 20.00
TARRO basura	$ 7.80
MOSQUEROS alemanes	$ 3.00
TAPAS de excusados	$ 3.00
RECIPIENTES esmaltados	$ 6.50
JARROS esmaltados	$ 3.50
PALAS para basura	$ 1.90
BOTAGUA fierro grueso	$ 6.50
PAILAS de lavar loza	$ 2.20
LAMPARAS de carburo	$ 3.00
REGADERAS desde	$ 3.00
CUCHARAS buena clase	$ 0.50
CUCHARITAS de té	$ 0.30
PISOS para baños	$ 11.00
AMPOLLETAS de 16, 32, 50 bujías	$ 2.30

TODAS CLASES DE ARTICULOS ENLOZADOS.
LOS MEJORES CALENTADORES A LEÑA INSTALADOS A $ 160.00. LOS DAMOS GARANTIDOS
VICUÑA MACKENNA 15

LA CORTE SUPREMA ACUERDA IMPONER MEDIDAS DISCIPLINARIAS A LOS CUATRO JUECES DEL CRIMEN DE SANTIAGO

El Tribunal ordena, además, a la Corte de Apelaciones instruir un proceso por las irregularidades descubiertas en las secretarías de esos Juzgados

En acuerdo extraordinario de fecha 25 de Noviembre último, la Excma. Corte Suprema tomó conocimiento del voluminoso informe presentado por el Ministro don Braulio Moreno, acerca de la Visita practicada a los Juzgados del Crimen de esta ciudad, de cuyo acuerdo extractamos las partes más interesantes y que dicen:

"La conclusión N.o 31 sobre la necesidad de encomendar a un Ministro de la Corte de Apelaciones de Santiago la instrucción de un proceso por las exacciones ilegales cometidas en las secretarías de los cuatro Juzgados del Crimen, en los cobros de derechos arancelarios, especialmente en los casos indicados por el Visitador, fué aceptada por unanimidad sin perjuicio de las sanciones disciplinarias que el Ministro que se designe considere del caso imponer a dichos secretarios, por las numerosas y graves incorrecciones detalladas en el presente informe."

Y después de seguir conociendo de las numerosas conclusiones del informe, donde no se escapa ni un solo detalle del funcionamiento de los Juzgados, secretarías y promotores fiscales, termina:

"Visto lo dispuesto en los artículos 108, 109, 69 y 70 de la Ley de Organización y Atribuciones de los Tribunales, y 5.o de la Ley de 4 de Julio de 1893, se impone a los jueces señores **Andrés Villagra y Marcos A. Aguirre, una censura por escrito**, sirviendo esta resolución, que les será trascrita, de suficiente cumplimiento de esta medida disciplinaria; y a los jueces señores **Alfredo Rondanelli y Fernando Soro Barriga, una amonestación privada**, cuyo cumplimiento se encarga al Presidente del Tribunal. Se aprueba, con las declaraciones y resoluciones que quedan consignadas, la Visita practicada en cuatro Juzgados del Crimen del Departamento de Santiago, por el Ministro de este Tribunal, señor don Braulio Moreno."

El informe del señor Moreno está escrito en 140 páginas de oficio.

Estos acuerdos del más alto Tribunal de justicia de la República sólo se conocieron ayer privadamente en algunos círculos y causaron inmensa sensación.

Hay necesidad de leer el voluminoso informe para darse una idea de las irregularidades cometidas en las secretarías de los Juzgados del Crimen, que fueron descubiertas por el Ministro en visita señor Moreno y que dieron oportunidad a la Corte Suprema para tomar las resoluciones que comentamos.

LAS ESTAFAS DE LA FIRMA TOCCI Y CIA.

OTELLO BIAGINI Y NICOLAS TOCCI SE ENCUENTRAN EN MONTEVIDEO

La Sección de Seguridad dió cuenta ayer al Juzgado del Crimen, del resultado de las investigaciones practicadas alrededor de las estafas cometidas por Otello Biazini Massini y Nicolás Tocci, que formaban la razón social de Tocci y Cía.

Como se recordará "La Nación" dió cuenta detalladamente de estas estafas, hechas especialmente a la Casa Castagneto Hnos., que ha sido la más perjudicada.

De las investigaciones practicadas por el ayudante señor Finch se desprende que Biazini y Tocci tan pronto desaparecieron de Santiago se dirigieron a Buenos Aires para seguir a Montevideo, donde actualmente se encuentran.

La Sociedad Tocci y Cía., se había formado con un capital de 200,000 liras para elaborar productos de jabonería en la Avenida Beaucheff, pero tan pronto como empezaron a girar letras cerraron el establecimiento y se fugaron.

Las firmas estafadas son Castagneto Hnos., Cardonne y Cía., Julio Acuña y Sepúlveda y Klober.

Después que se fugaron estos comerciantes, varios agentes emprendieron una verdadera cruzada en el comercio, estafando a nombre de Tocci y Cía.

Los citados individuos vendieron mercaderías de Tocci y Cía. a un precio tres veces inferior del costo.

Respecto de las estafas cometidas por la firma Tocci y Cía., hemos recibido las siguientes comunicaciones:

"Santiago, 2 de Diciembre de 1922.—Señor Subdirector de "La Nación".—Presente.

Muy señor mío:

En el diario "Los Tiempos" de hoy dos del presente, se registra un artículo que habla de la estafa cometida por la firma de Nicolás Tocci y Cía., y en ese artículo se hace presente de que dos agentes de la casa comercial de Celeste Robba, han vendido mercaderías a precios inferiores al de plaza después de la fuga de los socios Tocci y Cía.

Me apresuro a manifestar a Ud. de que la casa comercial de Celeste Robba no tiene agentes para la venta de sus mercaderías, y menos son agentes de la casa las dos personas que se indican en el artículo a que me refiero.

La casa de Celeste Robba es una de las víctimas de las defraudaciones de Tocci y Cía., por más de 15.000 pesos, según lo he demostrado en el proceso respectivo.

Me permito manifestar también a usted que yo soy el único representante en Chile de la casa de don Celeste Robba.

Agradeceré a usted quiera tener a bien ordenar la publicación de estas líneas, tanto en el diario "Los Tiempos" como en el diario "La Nación", con el objeto de dejar las cosas en su lugar y evitar malas interpretaciones.

De usted Atto. y S. S.—Julio Robba, Bascuñán 187.

Santiago, 2 de Diciembre de 1922.—Señor Director del diario "Los Tiempos".—Presente.

Muy señor mío:

En el diario que usted tiene a bien dirigir de hoy Sábado 2 de Diciembre, en la página 17, se publica un artículo sobre los estafadores Tocci y Cía. y en el penúltimo párrafo se dice que yo aparezco comprometido en los malos manejos que se denuncian.

Esa es una mala información recibida por su importante diario, porque es absolutamente inexacto de que yo me haya encontrado comprometido en ningún acto doloso de la firma de Tocci y Cía., a la cual sólo le compré unos cajones de jabón el 10 de Noviembre último por intermedio de su agente de ventas, don Carlos Rosetti.

Me permito rogar a usted que sirva dar cabida a esta carta en respectiva publicación, a fin de que se conozca la verdad y no quede el público bajo la idea que ha podido hacer concebir el artículo publicado en el diario de hoy.

De Ud. Aftmo. S. S.—Arm. Rudoff.

MÚSICA véase la gran realización que publica Casa Amarilla en la página 13.

TAZONES para Batir
COCINAS
Artículos de Menaje
ofrece:
Casa Fauré
Carmen 315 — Teléfono

$ 120 SENSACIONAL
Por este módico precio Ud. ordena un elegante traje sobre medida, hechura inglesa o yanke en la
Sastrería BLANCO Y NEGRO
412 SAN DIEGO
Nuestros departamentos de Sombrerería y Camisería cuentan con un selecto surtido.
NOTA.—No atendemos pedidos de provincia.

AVISOS ECONOMICOS

Mañana Lunes 4 la palabra valdrá CINCO CENTAVOS en la Sección "ROPA HECHA"

Imprenta "Echeverría"
San Diego 1233.—Teléfono 23 (Matadero)
Trabajos rápidos y económicos. Libretas y cuadernos por mayor y menor.—Artículos para escritorio. Se atienden pedidos de provincias. Descuentos a los comerciantes.
AGENCIA DE "LA NACION"
Avisos y suscripciones hasta las

ARRIENDOS (Necesitan)

PIEZA AMOBLADA SOLAMENTE para el día, necesita joven honorable. Dirigirse: L. L. Correo Central. 3-D

NECESITO ARRENDAR AUTO- piano. Bandera 819. 4-D.

DESEO ARRENDAR O COMPRAR chalets 5 piezas fuera de dependencias. C. G., Casilla 3235. 4-D

NECESITO ARRENDAR AUTO- piano o piano. Bandera 719. 5-d

TOMO EN ARRIENDO CASA QUIN- ta en población Besa o Acequia de los Pérez. Ofertas a oficina "La Poderosa". Teatinos 333. 6—D

NECESITASE ARRENDAR GARA- ge central, para taller mecánico con o sin boxes. Dirigirse: a Correo 5. Casilla 4084. 6-d

NECESITO ARRENDAR BODEGA grande para industria. Dirigirse por carta, Bulnes 1137. D.5

CASITA CON SEIS O MAS PIEZAS y patio grande o sitio bien cerrado deseo arrendar en barrio Matadero o Llano Subercaseaux. Referencias al Correo 7, L. G. O. D-4

NECESITO LOCAL CON HABITA- ción para instalar industria. Ofertas J. L. L. Granado 581.

SITIO BIEN CERRADO Y PLAN- tado, con piezas, cuidador, o casa chica, cerca tranvías, al Este o Sur de esta ciudad, tomo en arriendo. Ofertas detalladas a J. D. T. Casilla 1868. 4-D

PARA 1.o ENERO DESEO ARREN- dar casita quinta, no muy lejana. Av. Brasil 1170. 5-d

CON CONTRATO DESEO ARREN- dar casa-quinta, cerca de carros, tenga gas y luz eléctrica, sin altos, canon hasta $ 800. Dirigirse: C. H. M. Correo Central.

LOCAL MAS O MENOS CENTRAL con espacio para bodega y dos piezas, para oficinas, se desea arrendar. Datos: completos a casilla 1296.

UNA O DOS PIEZAS INDEPEN- dientes, con puerta a la calle, prefiriendo barrio del Santa Lucía, arrendaría, joven profesional. Escribir: N. G., Correo. 8.

LOCAL PARA BODEGA, FRUTOS país deseo arrendar, o bodega establecida compro. Casilla 3345.

DESEO ARRENDAR CASA-QUIN- ta, seis piezas, 6 a 10,000 m2., alrededores Santiago, parte alta. Ofertas: Maestranza 413. 4-D.

ARRIENDOS (Ofrecen)

CASITA NUEVA ARRIENDO A matrimonio sin niños, cuatro grandes piezas. Bascuñán 1528. D-3

ARRIENDASE DEPARTAMENTO O piezas, balcón Alameda, con pensión; luz eléctrica, baño, con o sin muebles. Alameda 2465, altos. 5-Dic.

A PERSONAS HONORABLES SE arriendan bonitas piezas amobladas inmediatas Quinta Normal. Comida inmejorable. Catedral 2915. 4-D.

$ 180, $ 220, $ 280, $ 290, ARRIENDO espléndidas casas nuevas, toda clase comodidades, linda fachada estucada cemento blanco en calle Maipú 66. 3-D

FUERA DE LIMITES ARRIENDO casa para negocio. Gálvez 1001. 3-D

CASA MODERNA EN BAJOS EN calle Carreras, con garage para varios automóviles, luz eléctrica y gas, pieza de baño con W. C., 7 habitaciones, 4 para servidumbre y 2 patios. Canon moderado. Sin Comisión. Bandera 636. 3-D

SITIO BIEN CERRADO Y PLAN- tado, con piezas, cuidador o casa chica, cerca tranvías, al este o sur de esta ciudad, tomo en arriendo. Ofertas detalladas a J. D. T. Casilla 1868. d-3

ARRIENDO DOS PIEZAS ALTO Gay 2565. D-4

PADRE MARIANO 83 A (PROVI- dencia), arriéndase chalet recién construído, con jardín, para poca familia. Tratar: Julián Lehmann Estado 854. D-5

ARRIENDO UNA CASA, CUEVAS 838. Tratar: N.o 12, en Maestranza 088.

CASA ARRIENDO O COMPRO EN Ñuñoa. Dirigirse: A. S. Correo 10.

CASA SIN ALTOS, NUEVE PIE- zas, dos patios, $ 350. Montt 2493, entre España y Molina.

ARRIENDASE CASA $ 300, DOS patios, siete piezas y tres servidumbre. Recoleta 909, frente Viñita. D-5

CASA FAMILIA SE ARRIENDAN dos piezas. Salas 218. D-5

SE ARRIENDAN A CABALLEROS dos grandes piezas a la calle con o sin muebles. Avenida Matta 1493. Esquina San Ignacio. D-5

$ 60 ARRIENDO PIEZA AMOBLA- da. Granado 542.

SE ARRIENDA CASITA AMOBLADA decente, cinco piezas, luz eléctrica, dos parrones y árboles frutales, precios módicos. Irarrázaval 2404. 4-D

SE ARRIENDA DEPARTAMENTO de dos piezas, sin muebles, con cocina. Molina 11.

EN SAN FERNANDO SE ARRIEN- da una magnífica casa esquina para Hotel, con toda comodidad, donde almuerzan y comen los pasajeros de los trenes; está a un paso de la Estación. Tratar: con su dueño: San Diego 2124.

PIEZA PERSONA SOLA, ARRIEN- do: Independencia 260. Casa C.

ARRIENDO CASITA DE DOS PIE- zas, patio y luz eléctrica. Andrés Bello 581.

ARRIENDASE UN DEPARTAMEN- to de dos piezas y cocina a persona honorable, sin niños. Avenida Matta 430. 4-D

$ 80, ARRIENDASE CASA: SANTA Isabel 370. 4-D

ARRIENDO LINDA PIEZA, BAL- cones, baño anexo, etc., electricidad, familia particular. Chiloé 2022. 5-D

ESPLENDIDA CASA HABITACION, arriendo. San Diego 911.

ARRIENDO BUENA PIEZA A MA- trimonio o señora sin niños. Maruri 755. 4-D

A TRES CUADRAS DEL PARQUE Forestal, Siglo XX 262, inmediato al nuevo paseo del San Cristóbal, arriéndase chalet amoblado por tres o cuatro meses. Tiene 4 dormitorios, toilet con baño con calentador, salón, escritorio, comedor, magnífica cocina a gas, jardín, luz eléctrica. Canon: $ 450 mensuales. Puede verse.

$ 200, CASA FLAMANTE, MUY ES- paciosa, arriéndase. Nataniel 1029. 3-D

¿DESEA UD. VERANEAR? ARRIEN- do espléndida casa Parque Cousiño. Benavente 873. 3-D

ARRIENDO LOCAL PARA NEGO- cio, con una pieza habitación. Dieciocho 291. 4-D

OFREZCO EN ARRIENDO ALTOS confortables para poca familia. Se prefiere matrimonio extranjero. Huérfanos 1675. 7-D

$ 65. DEPARTAMENTO 3 PIEZAS, cocina, luz. Cuevas 1231. 4-D

JARDINEROS, HORTALICEROS. — Quinta frutal de 4,500 metros arriendo, Ñuñoa. Arturo Prat 32. 3-D

ARRIENDO MAGNIFICA CASA Todo confort, luz, gas, gran patio. Valparaíso 1485. Tratar: 1473. 4-d

ARRIENDASE DEPARTAMENTO 2 buenas piezas. Castro 308. d-3

ARRIENDO MAGNIFICA CASA, Castro, 624. Diez departamentos, muy confortable. d-3

PIEZAS CITE, SAN FRANCISCO 884. d-3

PIEZA AMOBLADA, SERRANO 166. d-3

$ 30 ARRIENDO PIEZA SAN FRAN- cisco 866, casa 14. 3-d

$ 450, CASTRO 207, CASA EN AL- tos, siete habitaciones, hall, servicios. Tratar: Castro 47. 3-D.

ARRIENDO DEPARTAMENTO IN- dependiente de tres piezas. Castro 459. 3-D.

DEPARTAMENTO PARA PROFE- sional; pieza amoblada independiente. Puente 562. 3-D

$ 30, ARRIENDO PIEZAS CENTRA- lísimo. Teatinos 863. 3-D

GARAGE SANTIAGO: ARRIENDA boxes seguros. Ejército 724. 4-D

ARRIENDASE LOCAL PARA BO- degas o industrias. San Diego 796. 12-D

ARRIENDO GALPON CON CASA habitación. Andes 2782. 3—D

ARRIENDO BUENAS Y COMODAS casas, central, gas, luz eléctrica, seis piezas. Llaves: Agustinas 883. De

CASA ELEGANTEMENTE AMO- blada, gas, luz eléctrica, baño, arriéndo. Alameda 227. Verla: de 10 a 12, 3-5. 3-D.

CASA EXTRANJERA SERIA, SIN niños, arrienda pieza amoblada muy limpia, balcón, calle Puente, a caballero respetable. Tratar: San Pablo 1023. 3-D.

SE ARRIENDAN LOS BAJOS DE la calle. Mapocho 3710. D—3

ARRIENDASE PIEZAS AMOBLA- das, matrimonios, caballeros. Sotomayor 16. 3-D

CENTRALISIMO. EN CASA FAMI- lia sin niños arriéndase una pieza Merced 390. 3-D.

CASA ALTOS, PERFECTAMENTE aseada, cinco departamentos calle, fuera servicios, arriendo: Santa Rosa 682. Llaves, al lado. Tratar: Santa Rosa 382. 4-D

ARRIENDO UNA CASA QUINTA para negocio, frente Hipódromo Chile. Tratar: Independencia 2029. 3-d

SE ARRIENDA UN DEPARTAMEN- to o una pieza grande con comodidades. Cuevas 1485. 3-d

PIEZA GRANDE SE ARRIENDA En casa familia. Arturo Prat 876. 3-d

ARRIENDO CASA NUEVA CUA- tro piezas, dependencia, luz eléctrica. Maruri 1070, por Carrión. Tratar Caupolicán 931. 6—D

ARRIENDO CASA CHICA, CEN- tral, con 7 piezas, desde el 1.o de Enero por cuatro meses al lado de carros. Datos: Correo Central: B. L. A. 4-d

ARRIENDASE CASA ALTOS 260 pesos; otra bajos, 230 para 15 Diciembre. Tratar, Bellavista 511 frente Escuela Dental. 4-D.

CENTRAL, CONFORTABLES PIE- zas, por días, semanas y meses; da barato. San Diego 35. 3-D.

SE ARRIENDA CASITA TRES PIE- zas. Tratar: Moneda 1899. 3-D

$ 200, ARRIENDASE CASA DO- meyko 1759. Verla de 10 a 11 1|2 y de 2 1|2 a 5. 3—D

CHOFERES, ARRIENDO PIEZAS hay para guardar auto. Sevilla N.o 1252. 3—D

$ 325, ARRIENDASE EN SITUA- ción muy central, Tenderini 127 (costado Teatro Municipal), departamento en bajos, puerta independiente a la calle, 4 piezas, toilette, apropiado profesional, comerciante.—Guzmán, Silva y Cía. Huérfanos 1243.

250 Y 350 ARRIENDO CHALECI- tos nuevos, 9 y 12 departamentos, jardines, huerto, electricidad, situados en V. Mackenna 1449. 3-D

EXTENSA CASA MUY CENTRAL, en altos, en Moneda 741, arriendo.—Guzmán, Silva y Cía. Huérfanos 1243. 4-D

$ 250, ARRIENDASE EN BARRIO alto (Ñuñoa) casa un piso, ladrillo, 7 piezas, servicios, patios.—Guzmán, Silva y Cía. Huérfanos 1243. 4-D

$ 250, CHALET MUY MODERNO, en calle Viña del Mar, 2 pisos, hall, escritorio, salón, comedor, 2 dormitorios, toilette, servicios, ofrecemos en arriendo.—Guzmán, Silva y Cía. Huérfanos 1243. 4-D

$ 500, EN PLENO CENTRO OFRE- cemos en arriendo casa en altos, gran hall, 6 piezas, servicios.—Guzmán, Silva y Cía. Huérfanos 1243. 4-D

CHALETS AMOBLADOS Y SIN muebles ofrecemos en arriendo en Avenida Pedro Valdivia y Los Leones.—Guzmán, Silva y Cía. Huérfanos 1243. 4-D

$ 600, ALTOS MUY EXTENSOS, 12 habitaciones, servicios, galerías, arriéndase.—Guzmán, Silva y Cía. Huérfanos 1243. 4-D

$ 400, CASA MODERNA, BUEN BA- rrio, 7 habitaciones, hall, patio, servicios, arriéndase.—Guzmán, Silva y Cía. Huérfanos 1243. 4-D

CENTRALISIMA: TOESCA 2153, cuatro cuadras Alameda, arriéndase hermosa pieza calle, caballero respeto. Precio: cincuenta pesos.

ESPLENDIDO LOCAL ARRIENDO. —Moneda 1612. 4-D

ARRIENDO ALTOS VERGARA 337, familia reducida, perfecto estado. Tratar: N.o 349. 4-D

ARRIENDO UNA CASA CON 5 PIE- zas y una para servidumbre; tiene un galpón chico, 2 patios, cocina y cuarto de baño, todo alumbrado con luz eléctrica, también hay arbolitos. San Francisco 1937. Verla y tratar.

ARRIENDASE CASA, CANON BA- rato. Santiago 1192.

CASITA ARRIENDO $ 80. BARNA- chea 180. 5-D

$ 115, ARRIENDO ALTOS 4 PIE- zas, dependencias, luz eléctrica. Cueto 1230. Llaves en bajos. Tratar: Compañía 2561. 4-D

$ 200 ARRIENDASE CASA ES- quina en calle Domeyko, 5 piezas, baño y cocina. Luz eléctrica. Tratar: Blanco Encalada 1995.

ARRIENDASE DEPARTAMENTO dos o tres piezas; y pieza a persona sola: Box para guardar auto. República 38.

PIEZA AMOBLADA $ 65. SAN PA- blo 1547.

FAMILIA ARRIENDA PIEZA Santo Domingo 1237.

ARRIENDO CASA CENTRAL, 8 ha- bitaciones, fuera servicios. Nataniel 154.

SE ARRIENDA ALMACEN esquina Plaza de Armas. Monjitas 867.

ARRIENDO GRAN LOCAL apropiado industria. Vergara. Compañía 1316.

ARRIENDO CASA SIETE PIEZAS Vergara. Tratar: Compañía

ARRIENDO DOS ESPLENDIDOS departamentos. Piezas, con sin muebles. Bandera 161.

ARRIENDO BAJOS COMODOS departamentos, lado plaza Cumming 357.

ARRIENDASE CASA 19 PIEZAS divisibles, frentes: Echaurren Bilbao 271.

ARRIENDO CASA EN BAJOS, te piezas, gaz, Sazié 2758, tos, tratar: Bilbao 70.

$ 120 CASITA COMODA CON dín, arriendo, matrimonio personas. Providencia 1998.

ARRIENDASE UNA PIEZA caballero sólo, Esperanza 365.

ARRIENDO CASITA ALTOS piezas, luz, eléctrica. Dom

ARRIENDASE ALMACEN sa-habitación. San Pablo

$ 200 ARRIENDO apropiado para gran quimbo 739.

ARRIENDO LAS nacio 1110. Tratar: Avenida de Julio 475.

AVICUL

TIÑEN, AIGRETTES, boas; capas de ma Julio 10 de Julio

40 LINDO ABRIGO o niñita, 2-3 años. Avenida 40.

DIEGO 276, NUEVA FABRI- calados, bordados, ojales, especialidad bordados en variedad en dibujos.

CONFECCION DE ROPA BLANCA bordada, gusto artístico, lindo surtido trajecitos niñitas, blusas, delantales, camisas, etc., San Diego 278. 4-D.

BORDADOS PARA TRAJES Y abrigos visillos, cojines y stores, descuento a modistas. San Diego 278. 4-D

POLICARPO MENDEZ, AGENTE de Singer Sewing Machine. Independencia 334.

¿DESEA ADQUIRIR MAQUINA Singer? Pida precios, condiciones. Independencia 334.

REPUESTOS ACCESORIOS, AGUJAS, aceite, hilo para máquina de coser. Independencia 334.

¡¡SEÑORAS DUEÑAS DE CASA!! En Independencia 334, hácese toda clase de composturas, reparaciones de máquinas de coser.

¡SEÑORA! LO QUE NECESITE SU máquina de coser, lo encontrará en Independencia 334.

CLASES GRATUITAS DE BORDADOS y deshilados en máquina Singer. Independencia 334.

SE RECIBEN TRABAJOS DE CALADOS, deshilados, bordados. Independencia 334.

¿DESEARIA CAMBIAR SU MAQUINA antigua por una Singer moderna? Vea condiciones. Independencia 3334.

PASCUA: VENDENSE TRAJES DE señora, en seda y lana. Sotomayor 360.

BORDADOS MAQUINA "CORNELY". San Ignacio 360, casa 15.

PROPIEDADES

$ 29,000 VENDO CASA, F. VIVACETA esquina Prieto, de gran porvenir. Produce el 10 ojo! Julio Pellissier. Morandé 283. 3-D

AV. CLUB HIPICO PROPIEDAD 2002 m2, parte plantada, casa refaccionable, situación mucho porvenir, 2 cuadras Parque Cousiño, barrio va valorizándose rápidamente, $ 19,000. Alessandri 7 A. 3-D.

CON $ 5,000 AL CONTADO, VENDO 50,000, propiedad Santo Domingo 2128. 2-D

$ 600.00 MENSUALES ARRIENDASE espléndida casa altos, 8 piezas, servicios, baños instalados, en edificio de lujo. Ejército 454. 3-D.

$ 200.00 ARRIENDASE CASA 6 piezas, calle Aconcagua entre San Diego y Gálvez. Luz eléctrica, alcantarillado, recién refaccionada. Tratar: Teatro Esmeralda. 3-D.

$ 600.00 ARRIENDASE EXTENSO local para industria en San Diego frente Aconcagua. Se arregla conforme necesidades arrendatario. Tratar: Teatro Esmeralda. 3-D.

$ 300.00 ARRIENDASE ALMACEN con habitaciones en San Diego frente Aconcagua. Tratar: Teatro Esmeralda. 3-D.

$ 500.00 ARRIENDASE EL ESPLENDIDO local adyacente al Teatro Esmeralda, con dos mamparas hacia el foyer del teatro. Especial para negocio de lujo, botica o tienda de novedades. 3-D.

CASITA $ 15,600, VENDO BARRIO Poniente, Estación Alameda, 5 piezas, huertecito. Rosario 847. 3-D.

COMPRO CASA CONTADO HASTA $ 20,000, sin agentes. Cornejo, casilla 4017. 3-D

CASITA CERCA CARROS COMPRO hasta diez mil pesos. Pago al contado. — B. L. Carmen 139. 3-d

SE VENDE BONITA CASA-QUINTA en Ñuñoa, Avenida Cortés N.o 1975, mucha fruta y flores; parrón de fierro; luz eléctrica, etc. Tratar: San Diego 432. 16-D

EN VERGARA, SITIO MUY BIEN situado, 16 por 50 metros, vendemos en $ 50,000. Teatinos 86. 4-D

EN ROSAS, CASA RECIEN TERMINADA, muy central, un piso, hall; 4 dormitorios. Debe, $ 25,000 Caja. Vendemos en sólo $ 75,000. Teatinos 86. 4-D

EN MANUEL MONTT, CASA DE lujo, 4 dormitorios, 2 pisos, garage Teatinos 86. 4-D

SITIOS EN MONJITAS, vendemos desde $ 60,000 a $ 135,000. Son superficies muy proporcionadas y únicas en el barrio alto.—Oscar Greene Valverde y Jorge Guzmán Palacios. Teatinos 86. 4-D

POR PROPIEDAD EN VALPARAISO, permutamos espléndida propiedad en calle Bascuñán, un paso Alameda. Valor, $ 300,000. Edificio moderno de tres pisos. Negocio rápido. Teatinos 86. 4-D

EN VICUÑA MACKENNA, ESQUINA, vendemos sitio único en la avenida a cuatro cuadras Plaza Italia. 30 por 31 metros. Teatinos 86. 4-D

PROPIEDAD DE OCASION, VENDEMOS a $ 100 metro, en Vicuña Mackenna a media cuadra Plaza Italia, frente a dos calles. 3,000 metros cuadrados. Parte edificada produce $ 24,000 anuales. Debe, $ 110,000 Caja. Teatinos 86. 4-D

CHACRAS EN ÑUÑOA CINCO cuadras Plaza, desde tres cuadras, vendemos de ocasión. Teatinos 86. 4-D

QUINTAS EN PROVIDENCIA Y alrededores, vendemos de $ 50,000, a $ 240,000.—Oscar Greene y Jorge Guzmán, sección propiedades urbanas de Alejandro Greene Cruzat. Teatinos 86. Casilla 3722. 4-D

SITIO O PROPIEDAD PARA NEfaccionar de 21 de Mayo a Morandé, y de Sama a Santo Domingo. Compramos en el acto y al contado.—Oscar Greene y Jorge Guzmán. Teatinos 86. Casilla 3722. 4-D

EN BARRIO SAN CRISTOBAL, CASA de residencia y renta; 2 pisos, 2 casas. Produce, $ 6,900 anuales. Mide 810 metros. Vendemos en $ 50,000. Teatinos 86. 6-D

CASA PARA INDUSTRIA, CON LOCAL anexo, 20,000 metros, barrio San Pablo. Vendemos en $ 140,000. Teatinos 86. 4-D

EN CHACABUCO, ESQUINA, PROPIEDAD de renta, 5 almacenes y 2 casas. Buen edificio. Debe, $ 30,000 Caja. Produce $ 12,000 anuales. Vendemos en sólo $ 100,000. Teatinos 86. 4-D

VENDO PROPIEDADES CON PIEZAS. Hay desde 1800 metros, cuadrados, para formar lindas quintas. San Pablo 4145. 4-d

VENDO COMODA CASITA NUEVA, cal y ladrillo, cuatro piezas, patio, en $ 8,500; una espléndida esquina, hay almacén, en $ 11,000; y un terreno, quintita, $ 5,500. Santa Elvira 461. 3-d

VENDO CASA DE RENTA. SANTA Isabel 0256. 3-D.

PROPIEDADES VENDEN: $ 25,000, 28,000, 35,000, vendo flamantes chalecitos uno y dos pisos, 9 y 12 departamentos, extensos jardines, huerto, luz eléctrica, alcantarillado, situados en Vicuña Mackenna 1449, esquina León Prado. 3-D.

SITIO GRANDE BUENA POSICION, dos piezas, etc., vendo. Avenida Viel 1926. 4-D

SAN BERNARDO VENDESE BUENA casa esquina. Tratar: Manuel Montt 2513. 3-D

¡¡GANGA!! VENDO PROPIEDAD Mapocho 4615. Precio $ 11,500, facilidades pago, ocasión. Produce $ 180. Buenas casas, galpones, lechería, negocios.

$ 33,000, VENDO CASA LUJOSA, recién terminada, $ 15,000 al contado, resto largo plazo; salón, escritorio, 4 dormitorios, pieza de baño, hall, 3 piezas, servicio, mampara cristal, todo pintura al óleo, 45 metros fondo, 3 patios, luz eléctrica, alcantarillado, entre dos líneas carros. Tratar su dueño. Maule 964.

OBREROS FERROCARRILES, Vendo sitios vecinos Avenida Club Hípico y Barraca Escobedo de 10 x 37 en $ 2,500, pagaderos con $ 40 mensuales o se arriendan en $ 20 mensuales, plano y antecedentes darán Aravena y Valenzuela. Calle La Bolsa 27-A.

PROPIETARIOS: TENEMOS ENCARGO de comprar varias casas de $ 20,000 a $ 50,000. El vendedor no paga comisión ni escritura. Casilla 3414.

FUNDO REGADO ZONA CENTRAL 200 a 600 cuadras, cerca de estación compro sin agentes. Datos com a I. F., Casilla 1339. 10—D

$ 18,000 MITAD AL CONTADO Y el resto pagadero con $ 130 mensuales, vendo quinta frutal con sesenta naranjos en plena producción, y con frente a dos Avenidas. Superficie: 2,750 metros. Avenida Subercaseaux. Población San Nicolás. Federico A. Reyes. Huérfanos 1235.

$ 3,600 CON $ 1,200 AL CONTADO y el resto pagadero con $ 50 mensuales vendo sitio cerrado. Avenida Subercaseaux. Población San Nicolás a 20 minutos de Alameda, carros Cisterna. Federico A. Reyes.—Huérfanos 1235.

$ 10,000 CON $ 2,500 AL CONTADO y el resto pagaderos con $ 150 mensuales, vendo casita estilo chalet, 3 piezas inconclusas, arboleda frutal. Superficie 2,537 metros. Población San Nicolás, a 20 minutos de Alameda carros Cisterna. Federico A. Reyes, Huérfanos 1235.

$ 8,000 CON $ 2,000 AL CONTADO y el resto pagadero con $ 100 mensuales, vendo bonito sitio de 25 metros de frente por 55 de fondo a una cuadra de Avenida Subercaseaux. Población San Nicolás, a 20 minutos de Alameda, carros Cisterna. Federico A. Reyes. Huérfanos 1235.

¡EL MEJOR AHORRO! $ 50 MENSUALES, sin pago al contado y con entrega inmediata de la correspondientes escritura inscrita, vendo sitios cerrados 12.50 por 65 metros. Precio $ 2,200 a $ 3,200. Avenida Subercaseaux Población San Nicolás a 20 minutos de Alameda, carros Cisterna. Federico A. Reyes.—Huérfanos 1235.

$ 4,500 VENDO CASITA DOS PIEZAS, San José de Maipo a una cuadra de la Plaza. Federico A. Reyes. Huérfanos 1235

CASITA-QUINTA EN SAN BERNARDO, compro al contado, hasta $ 12,000. Indicar calle y dimensiones: H. C. M., Correo 6.

EN CATEDRAL, SIN AGENTE Y con mucha facilidad de pago se vende flamante casa residencia toda pintada al óleo y decorada. Tiene once habitaciones, dos baños y dependencias, dos patios y sitio. Referencias, Estado 134.

COMPRO SITIO HACIA ÑUÑOA O Providencia. A. Sch. Casilla 1838.

ARRIENDO DOS COMODAS PIEZAS con o sin pensión. Gay 2727.

$ 125,000 CATEDRAL, DE ESQUINA.

LA GOTA DE AGUA

Se nos dirá que la comparación que vamos a hacer es algo manida.

Asentimos desde luego en ello, y valga esta espontánea revelación de nuestra propia delincuencia para que se nos excuse el traer una vez más a colación el trillado símil.

Nos referimos, como habrán sospechado nuestros acuciosos lectores, a la perenne gota de agua que, cayendo, cayendo, acaba por horadar la dura roca.

Así también es el anuncio. Día tras día, el mensaje del comerciante va a los lectores y poco a poco, como la gota de agua, va dejando en la mente de éstos las huellas perdurables de su acción continuada.

Hay una importante diferencia, sin embargo; mientras que la acción de la gota de agua es demoledora, la del anuncio es CREADORA.

La Publicidad, posee, además, otra enorme ventaja, y es su poder acumulativo: el anuncio de hoy va a aumentar la fuerza compelente del anuncio de mañana, el de mañana hace más eficaz al que le sigue, y así sucesivamente.

La obstinación, que en ciertos órdenes de la vida es una falta, en publicidad es una virtud.

"LA NACION"

Y

"LOS TIEMPOS"

VENDO CASA EN ÑUÑOA, EN LA parte pavimentada de Irarrázaval, todo confort, bien tenida, hall, toilette, inmediata dormitorio, jardín, arboleda frutal, etc. Aparente para extranjeros. Av. Irarrázaval 3066.

CARLOS RIVAS VICUÑA Y CIA.— Compañía 1290.—Vende nlas siguientes propiedades:

$ 135000 CARRERA, ESQUINA, EDIficio de cuatro casas; renta: $ 15,720 anuales.

$ 125,000 HUERFANOS, DE ESQUINA, dos casas. Se pueden vender por separado: una en $ 85,000 y la otra en $ 40,000.

$ 110,000 ECHEVERRIA, SITIO DE 4,500 metros, con tres casas.

$ 100,000 DIEZ DE JULIO PROXImo Lira, gran sitio con edificio antiguo. Superficie: 3,500 metros.

$ 90,000 ROSAS, PROXIMA RIQUELME.

$ 82,000 ESPERANZA, CITE DE ESQUINA; renta: $ 10,200 anuales.

$ 80,000 NATANIEL, PROXIMA ALAMEDA.

$ 60 000 SIGLO XX, 2 CASAS Y 2 almacenes; renta: $ 8,400 anuales.

$ 55,000 MANUEL RODRIGUEZ, próxima Rosas.

$ 40,000 GARCIA REYES, PROXIMA Alameda, garage y cinco piezas; susceptible transformarlo en casa habitación.

$ 38 000 SAN BERNARDO, CALLE Freire, casa-quinta, 1,600 metros.

$ 35,000 CHALET EN CARTAGENA, Playa Chica, 1,200 metros cuadrados, 10 habitaciones, dependencias, parque, etc.

$ 32,000 MAULE, PROXIMA SAN Diego, casa nueva.

$ 30,000 JOFRE, PROXIMA LIRA.

$ 26,500 CARRION, UN PISO.

$ 25,000 AV. CAÑAS (ÑUÑOA), SITIO esquina, 1,500 metros cuadrados, casita, arboleda.

$ 22,000 JUAN VICUÑA, 10x52, CASA-habitación.

$ 22,000 .DARDIGNAC, .PROXIMA Purísima.

$ 21 000 LIRA, PROXIMA MATTA, un piso.

CARLOS RIVAS VICUÑA Y CIA.— Compañía 1290.

CON 5,000 AL CONTADO VENDO 50,000 propiedad, Santo Domingo 2128. d4

ESPLENDIDA PROPIEDAD DE renta, vendo, San Diego esquina, 1,300 metros, produce $ 15,600. Precio: $ 110,000. S. Valdés. Bandera 131. Oficina 8.

CARMEN 4.a CUADRA VENDO CASA habitación con renta. 2 pisos, cada una, con 10 habitaciones y dependencias. Renta: $ 8,400. Precio: $ 75,000. — S. Valdés. Bandera 131. Oficina 8.

DOCE FEBRERO VENDO CASA habitación, 2 pisos, independientes. Renta: $ 6,900. Precio: $ 60,000.—S. Valdés. Bandera 131. Oficina 8.

BUENA CASA HABITACION Vendo, San Pablo muy central. 14 habitaciones. 750 metros cuadrados. Precio: $ 75,000. — S. Valdés. Bandera 131. Oficina 8.

CARTAGENA, PLAZA CHICA, Vendo chalet, 2 pisos independientes, cada uno, 7 habitaciones. Precio, 40 mil pesos. — S. Valdés. Bandera 131. Oficina 8.

CUATRO CASAS HABITACION, cada una 4 piezas, y dependencias. Edificio esquina de ladrillo. Renta, 10,560 pesos. Precios: $ 90,000. S. Valdés. Bandera 131, oficina 8.

VENDO QUINTA 1,000 m2 CON cuatro piezas, galpón, etc., tasación del comprador, facilidades. — También vendo sitio colindante, mil m2 con mil pesos contado. Vargas 4220, seis cuadras Matucana por Mapocho. 4-D.

ÑUÑOA, BONITA CASA QUINTA, toda comodidad residencia 15,000 vendo. Facilidades. Roberto Pinto, Galería Alessandri 25 A.

COMPRO CASA QUINTA EN PROVIDENCIA, hasta $ 50,000.—Benjamín Contardo Lagos y Cía., Huérfanos 761. Oficina 9.

FUNDO VENDEMOS EN LA PROVINCIA de Linares, de 200 cuadras regadas, cerca Estación, buenas casas habitación, viña francesa, suelos aptos para todo cultivo. Precio $ 280,000 con facilidades de pago. Por más datos: Benjamín Contardo Lagos y Cía., Huérfanos 761, oficina 9.

SE COMPRA DIRECTAMENTE DE particulares: Casas en barrio Mapocho a Avenida Matta; Vicuña Mackenna; y Brasil y Avenida España. Precios, $ 30,000 a $ 120,000. Prefiérese con deudas. Pago al contado.—Benjamín Contardo Lagos y Cía., Huérfanos 761, oficina 9.

VENDEMOS PROPIEDADES DE renta y habitación en calles Eyzaguirre, San Isidro, Sotomayor, Providencia, Arturo Prat, Independencia y Nataniel de valor de $ 30,000 a $ 150,000.—Benjamín Contardo Lagos y Cía., Huérfanos 761, oficina 9.

OCUPACIONES "NECESITAN"

(SERVICIO GRATUITO)

OFRECESE JOVEN PARA CUALQUIER ocupación decente, dispuesto a trabajar. — J. T. L. — Libertad 951.

PERSONA SERIA, CONOCIMIENTOS contabilidad y buenos antecedentes, acepta ocupación decente. — J. A. A. y Correo 7.

MATRIMONIO CON NIÑO 4 AÑOS, ofrécese mozo y cocinera. — E. T. San Isidro 2341.

JOVEN PRACTICO OFICINA, Y cobranzas ofrécese con fianza hipotecaria, E. A. C., Ñuble 1042.

SEÑORA COMPLETAMENTE SOLA ofrécese pequeño quehaceres y caser. Correo 3.—B. F.

COCINERA Y MOZO, RECOMENDACIONES y fianza. Correo N.o 8.—R. B. C.

CHAUFFEUR CASADO DIEZ Años práctica, ofrécese. Correo 5 A. R.

ME OFREZCO COMO MAYORDOMO de Hotel para cualquier establecimiento concerniente al ramo. Martínez de Rozas 2044.

JOVEN DESEA CUALQUIER OCUPACIÓN decente. Buenas recomendaciones. San Diego 262.

JOVEN DESEA INICIARSE EN EL comercio; buenas recomendaciones, ofrécese. San Diego 262.

JOVEN SABE TRABAJO DE VIDRIERÍA, ofrécese, con recomendaciones, y sin vicios.—E. S. Correo 13.

MESONERO COMPETENTE PARA Bar o Restaurant, se ofrece, con buenas recomendaciones.—E. B. T. Correo Central.

JOVEN PARA ALMACEN DE ABArrotes, ofrécese.—L. F. B. Corr Central.

ELECTRO MECANICO, CON CERTIficados y competencia, ofrécese.— E. B. Correo N.o 9.

JOVEN SIN PRETENSIONES sea trabajar comercio. Pasaje los 1119.

JOVEN SIN VICIOS OFRECE para puesto de confianza; máquina.—M. M. M. Correo

SEÑORITA SERIA OFRECESE jera u otra ocupación decente.— F. Correo 13.

OFRECENSE PRACTICANTE Y fermera, colocar toda clase yecciones. Sama 1736.

MESONERO OFRECESE. 1260.

CASA QUINTA COMPRO BARRIO Providencia, Ñuñoa. L. Schmidt, San Antonio 457. 4-D.

EN EL PUERTO SAN ANTONIO vendo extenso terreno especial para un chalet, linda vista a la playa. No tiene deudas. Tratar, en ésta, Alameda 785.—Ernesto Fuentes. 5-D.

$ 1,500 REGALO SITIO EN ÑUÑOA o cambio por negocio. Datos, Correo Central, Silva.

VENDO SITIO PLANTADO, PIEZA cuidador, agua potable. Carmen 1323.

250 ÑUÑOA VENDO O ARRIENDO casa quinta toda comodidad en calle Bolívar 1760, a 3 cuadras carro.

COMPRO CASA HASTA 25,000 contado cualquier barrio cerca carros. Ofertas, casilla 1600. 5-D.

VENDO CASA DE OCASION, PRODUCE $ 300. Dirigirse, San Alfonso 1342. 4-D.

VENDO PROPIEDAD DE RENTA Consta de 2 casas en bajos, una de ellas préstase para industria; y tres casas en altos. Renta $ 1,200. Dirigirse, San Alfonso 1342. Sin agentes. 4-D.

$ 4,850 VENDO SITIO 10x65 VARAS, bien cerrado, Población Silva Rivas. Tiene muralla hecha 2.00 alto, para 8 piezas. Tratar, Cienfuegos 121.

COMPRO CUALQUIER SITIO CENTRAL, $ 2,000 contado, resto plazo. Casilla 58.

¡OJO! VENDO DOS QUINTAS DE ocasión. Mapocho esquina Olivos, la 1.a de 14,000 varas, la 2.a 7,000, a $ 2 vara. Se regalan los edificios y planteles. Tratar con don Arcibial Vásquez Urrutia. Maipú 1284. D—5

VENDEMOS DOS SITIOS: EN CAlles Maipú de 1,800 metros cuadrados y en San Isidro de 6,400 varas cuadradas. Precios de ocasión. Benjamín Contardo Lagos y Cía., Huérfanos 761. Oficina 9.

GRAN SITIO DE 18 POR 50 METROS, con frente a tres calles. Vendemos en calle Esmeralda. Edificios antiguos, pero sólidos. Precio de ocasión. Teatinos 86.

EN PIO NONO, VENDEMOS EL mejor chalet del barrio. Teatinos 86.

SITIO DE 21 POR 50 METROS vendemos en Compañía, inmediato Plaza Brasil. Precio $ 110 metro. Teatinos 86.

COMPRO CASA 6 A 8 PIEZAS fuera servidumbre Bellavista o Providencia, preferido. Casilla 2739. A Z.

VENDO CASA RECIEN CONSTRUIDA 6 piezas y servicios, cerca carro 13 y 33. San Pedro esquina Victoria.

INSTRUCCION

DOY CLASES INGLES O CASTELLANO a domicilio. Blanca G. de B. Correo 2. Santiago. 13-D

ACADEMIA YOST. ENSEÑANZA escritura máquina por tacto. Bandera 682 7—D

LICEO SANTIAGO, GALVEZ 139, cursos vacaciones, profesores Estado. Internado, medio-pupilaje, externado. 28-D

INSTITUTO TECNICO COMERCIAL de Chile, Gálvez 139, contabilidades, taquigrafía, dactilografía, idiomas, constantemente. Pídase prospectos. 28-Dic.

CURSOS GRATUITOS CONTABILIDAD, dactilografía. Matrícula abierta. San Francisco 982. 3-D

¡CABALLEROS! CURSO INGLES rápido empieza Lunes 4 Diciembre 9 1|2 P. M. Valor: $ 50. Profesor londinense. 46, Claras 46. D-5

INGLES, FRANCES, CLASES PRIVADAS, pasos rápidos, ofrece noches y festivos ex-profesor fiscal. Gorbea 2132.

"CURSO DE VACACIONES"— EN las próximas vacaciones funcionará, como en años anteriores, en el "Instituto San Martín", San Martín 64, un curso de vacaciones para alumnos de humanidades y preparatorias que tengan ramos atrasados o que deseen adelantar un nuevo curso en sus estudios. Los alumnos tendrán la facilidad de poder ingresar en calidad de internos, medio-pupilos o externos. Los profesores que tomarán parte son todos de Estado. La matrícula está abierta. 4-D.

BALANCES, INVENTARIOS, arreglos de libros ejecuta contador profesional quince años práctica. Seriedad y reserva. Precios convencionales. Gorbea 2132.

FRANCES. RAVUL COUSSEAU. — Enseñanza rápida, práctica. Casilla 684. D-4

EX-OFICIAL MARINA GUERRA, prepara exámenes Escuela Naval, Militar, Ingenieros y contadores navales. Casilla 4620. 5-d

JE DESIRE LECONS CONVERSAtion francaise avec une demoiselle francaise. Ecrire a George R. R., Correo 2. D—4

CURSO VACACIONES. INSTITUTO Ercilla España 82. Regentado por sacerdotes. Profesores Estado. Alumnos internos, medio - pupilos, externos. Matrícula abierta. D—7

INSTITUTO VENEGAS SALAS. — Plazuela Santo Domingo. Preparamos exámenes. Abierto Domingos.

EL ESCULTOR SEPULVEDA CON estudios en Europa, enseña en la más alta perfección dibujo y pintura. Delicias 3986. d-9

CURSOS DE COMERCIO: CONTAbilidad taquigrafía, mecanografía, inglés, Vendedor, propaganda, etc Instituto "Pinochet Le Brun". Huérfanos 1657. 31-d

CURSOS DE VACACIONES. — INStituto "Pinochet Le Brun". Huérfanos 1657. 6-e

INGLES. PREPARA EXAMENES profesor pedagógico garantizando éxito. Casilla 4620. 5-d

JOVENES Y SEÑORITAS PREPARADAS en comercio, contabilidad, idiomas, legislación, taquigrafía, escritura máquina. Ofrecemos al comercio, industria. Instituto Mercantil. Estado 239.

CONSULES CONTADORES GENERALES, especiales, taquígrafos, dactilógrafos, corresponsales, dibujantes, ayudantes arquitectura e ingeniería, prepárase personalmente y por correspondencia. Cursos por $ 50, 40, 35, 30, 25, 20 y 15 mensuales. Instituto Mercantil, teléfono inglés 273. Estado 239, cerca Huérfanos. Cursos diurnos, nocturnos. También cursos especiales para señoritas.

HUMANIDADES, 1.o A 6.o AÑOS, Preparatorias, exámenes. Numerosos certificados, aprobación universitaria. Instituto Mercantil, Estado 239. Teléfono 273.

¡OJO! "ESCUELA NACIONAL DE Masajistas", Masaje medicinal, Belleza Científica, Pedicuro Cirujano. Apresurarse curso de vacaciones. Pídanse prospectos. Estado 363. 3-d

JUDICIALES

SANTIAGO, 9 DE NOVIEMBRE DE 1922.—Quiebra Berstein.—Por auto de esta fecha, dictado por el señor Juez Letrado don Fernando Santa María, se ha declarado en quiebra al comerciante de esta plaza, don Jorge Berstein; se ha nombrado síndico provisorio a don Jorge Moreno y se ha señalado el 14 del entrante, a las 3 P. M., para que tenga lugar la primera junta de acreedores.—José A. Alfonso. 28-Dic.

NOTIFICACION. — EN LA SOLIcitud presentada por don Sebastián Santandreu R., pidiendo la regulación de su honorario como Síndico del Concurso de don Jorge Rojas Pradel, por los períodos anteriores, el juzgado proveyó: "Santiago, 7 de Julio de 1922. — A lo principal, como se pide, al otrosí, por acusada la rebeldía, méritos de autos, y teniendo en consideración el tiempo que el señor Santandreu ha desempeñado la sindicatura de este concurso, se regula su honorario en la suma de 20 mil pesos. — **A. Fuenzalida. — E. Guzmán,** Secretario".

REMATE.— POR DECRETO señor Juez Letrado, don Fuenzalida, se ha designado de Diciembre actual, a las M., para que tenga lugar el de la propiedad N.o 4001 de la San Pablo de esta ciudad. $ 50,000. Demás bases y tes en secretaría Tercer Juzgado vil, expediente Carolina otros, autorización para vender.

SANTIAGO, 9 DE NOVIEMBRE 1922. — Quiebra Berstein — Por to de esta fecha, dictado por el ñor Juez Letrado don Fernando ta María, se ha declarado en bra al comerciante de esta don Jorge Berstein, se ha síndico provisorio a don Jorge reno y se ha señalado el 14 trante a las 3 P. M., para que lugar la primera junta de res. — José A. Alfonso.

POR RESOLUCION DE FECHA veintiocho del presente, expedida el señor juez del 4.o Juzgado don Fernando Santa María, declarado en quiebra a la de Seguros La Hormiga. síndico provisional a don Jara Cristi; y se señaló para mera junta de acreedores el Diciembre próximo, a las M.—Santiago, Octubre 28 de El secretario.

INVENTARIO.—POR AUTO Primer Juzgado de diecisiete viembre del presente año, rio don José Vicente Fabres Alessandri diecinueve, practicará inventario de los bienes quedados fallecimiento de doña Manuela reno viuda de Hernández.

PROPUESTAS

ESCUELA MILITAR.—PROPUESTA de forraje.—Se piden propuestas públicas para la provisión de je para la alimentación del de este Establecimiento durante año 1923, en las cantidades que indican: Pasto, 1620 quintales; na, 990 Id.; Papa larga, 481 Capotillo, 250 Id. Las propuestas abrirán en la Sub-Dirección el nes 15 de Diciembre, a las Bases y antecedentes: en la ría.—La Dirección.

SE PIDEN PROPUESTAS PARA arrendamiento de la cantina Club Social Estación, Chacabuco 8. Antecedentes: en la Tesorería Club, de 8 a 9 P. M.

ROPA HECHA

ROPERIA LA VEGA, ANDRES llo 694, ofrece en baratura ambos, paletoes, pantalones, breros, calzado todo desinfectado.

ROPERIA ANDRES BELLO 601 esquina Recoleta, ofrece paletoes, ambos, pantalones, de niños, sombreros, calzado, cios baratísimos todo desinfectado.

ROPERIA LA CASA VERDE, meralda 8817, entre San Antonio 21 de Mayo. Realiza ternos, ambos, paletoes, todo de casimires jeros, corte correcto, sombreros, calzado. Visítenos casero, aproveche nuestros precios.

ROPERIA MANUEL RODRIGUEZ esquina San Pablo, ofrece en tura ternos, ambos, paletoes, lones, todos de ricos casimires tido colores, para todas medidas, sombreros, calzado, desinfectado.

ROPERIA "LA GRAN VIA", Diego 236. Casa de compra-venta Real. ternos, ambos, vestones, talones, calzado nuevo, usado. cilidades de pago. 10-N-

BOMBAS

CUERPO DE BOMBEROS.— se a las compañías a elección de ciales generales para el año 1923 Viernes 8 del presente, a la de la tarde. Manuel Torres B. tario general.

$ 148

Ternos o sobretodos finos, ofrece desde este precio.

"COOPERATIVE SASTRERIA"
877—AGUSTINAS—877

VIDRIERIA ALEMANA

ESPEJOS Y VIDRIOS DE TODAS CLASES
Alameda 2826 — Casilla 4025 — Santiago
VEIT VALENTIN
LOZA, CRISTALERIA, ARTICULOS DE FANTASIA

JERONIMO GARCIA

SASTRERIA
San Diego 311 - Teléfono 91 Mat. - Santiago

Sección Señoras
Trajes sastres y batas.
Figurines de última moda.

Sección Caballeros
Ternos sobre medida.
Hechuras desde $ 100
Ternos desde $ 180

Materiales de primera calidad

NOVIOS

Argollas oro 18 y 14 kilates, ofrece RELOJERIA SPORTMAN 30 PESOS San Diego 780-782

BOTICA "BOSTON"
Bandera esq. San Pablo
TELEFONO 3449
Esmerado despacho de recetas.

---

quina de [illegible]

accesorios, agujas, repuestos, taller de composturas.
AUGUSTO GRAF
San Diego 85

Planchas Profesionales

y letreros comerciales con facilidad de pago
SAN PABLO 1125
SAN DIEGO 139-A.

DESDE $ 60

Recibe hechuras de Trajes sastre de Señoras y Caballeros

Echaurren N.º 10

No olvide Usted

QUE EN LA
CASA PUIG, VICUÑA MACKENNA 9
se venden los mejores dulces y comestibles.
Nuestro lema es vender bueno.

BICICLETAS

buenas marcas, tengo surtido constantemente en todas clases y portes especialmente señoritas y niños. Hago reparaciones de bicicletas en general. Vendo toda clase de accesorios. Arriendo bicicletas.
BRASIL 15 — SAN DIEGO 927 — DIEZ DE JULIO 367

FABRICA DE CALADOS

Hemos abierto al público una fábrica de calados, la que ejecuta toda clase de labores como ser: Calados, plisados, filetes, bordados, deshilados, forro de botones en todas las clases, fábrica de pañuelos en toda dimensión, tejidos en seda, lana y algodón, etc., etc., la que ponemos a disposición del público garantizando todo nuestro trabajo. Atendida por su dueño, el cual cuenta con expertos operarios.

PUENTE 666
Amador Ahues

La COMUNION

Azucenas, coronitas, velas, santos y toda clase de artículos ofrece la
Fábrica San Diego 75-77
SE IMPRIMEN CINTAS

AMPOLLETAS

$ 2.20
ALMACEN ELECTRICO
SAN DIEGO 971
Teléfono 220, Matadero.

Tienda El Bazar Porteño

SAN DIEGO ESQUINA Avda. MATTA

En beneficio de sus propios intereses recomendamos a usted tomar muy en cuenta los precios que a continuación detallamos:

ORGANDI de un color doble ancho, a 6—5—4 pesos metro.
ORGANDI extra fino, colores clásicos, a 7.25 metro.
VELOS de un color, doble ancho, a 3.50 metro.
VELOS floreados a 4—3—2 pesos metro.
MIL metros generito delgado y pinta firme realizamos a 1.80 metro.
SALDO cañamazo de un color doble ancho, regalamos a 2 pesos metro.
SALDO batistas colores firmes, a 1.60 metro.
PERCALAS de colores a 1.60, 1.80, 2 2.50 metro.
PERCAL francesa, ancho un metro guagua, 3 pesos metro.
PIQUE borlón blanco a 5—4—3.50 pesos metro.
SALDO damasco para mantel a 12—10—9—8 pesos metro.
CREA para sábanas a 9—8—7—6—5 pesos metro.
TOCUYO doble ancho para sábanas a 8—7—6—5—4 pesos metro.
COTI doble ancho, a 9—8—7—6—5 pesos metro.
COTI damasco muy buena clase, a 14—12—10 pesos metro.
GABARDINAS de lana, a 17—16—15—14 pesos metro.
CAMELIAS de lana muy bonitos colores a 10 pesos metro.
SALDOS géneros de lana varias clases a 12—10—9—8 pesos metro.
GABARDINA de hilo doble ancho imitación lana, a 7.25 metro.
TUSOR doble ancho a 3.25 metro.
POPELINAS de hilo doble ancho a 4— metro.
BRINES para trajes de niño a 2.50 metro.
CASINETA doble ancho imitación casimir, a 1—10—8 pesos metro.
BRIN crudo para [illegible] a 4—3 pesos metro.
Desde mañana Lunes regirán los precios que dejamos indicados.
TIENDA EL BAZAR PORTEÑO SAN DIEGO ESQUINA AVENIDA MATTA